

南三陸

平成20年

No. 33

6月号

2008年6月1日発行



未来のプロ野球選手を目指して!

5月18日(日)松原総合グラウンドにおいて、「楽天イーグルス・野球塾」が開催され、町内のスポーツ少年団4チームから約80人の野球少年が集まりました。この日は、楽天イーグルスのジュニアスクール部から、3人の元プロ野球選手が来町し、実戦さながらの指導を楽しく受けました。プロ野球選手を目指す子どもたちにとって熱い1日になったようです。

平成20年度 南三陸町の予算

「自然・ひと・なりわいが紡ぐ安らぎと賑わいのあるまち」実現のために

平成20年度予算総額は **139億7,460万9千円**

予算編成のための基本方針

平成20年度の予算編成の基本方針は、一刻も早く持続可能な行政システムが構築できるよう、「集中改革プラン」に基づく行政改革の着実な推進とともに、全職員が主体的かつ積極的に知恵を出し合い、必要な行政サービスの維持・向上に努めることを年頭にしつつ、更なる歳入確保と歳出削減を図ること、及び財政効果をより高めることを目的とし、予算の重点化・効率化を一層進めていくこととしています。

一般会計予算

平成20年度一般会計予算は、3月定例会に提案し、原案どおり可決されました。歳入歳出それぞれ70億3,691万8千円となり、平成19年度当初予算と比べ2億4、

億594万9千円の減となっています。一方、依存財源は、全体の69・5パーセントを占めています。前年度予算に比べ20億8,511万円、29・9パーセントと大幅な減となっています。これは、予算総額が減額となった要因と同じですが、大規模事業を実施するために充てた町債、国・県補助金等が大きく減少したことが要因となっています。

また、当町の収入の根幹である地方交付税は、全体の47・7パーセントを占めており、前年度と比較すると、1,000万円、0・3パーセントの増を見込んでいます。これは、特別交付税において平成17年度の合併による特例加算（3年間措置）がなくなり7,700万円の減となっていますが、普通交付税において、地方と都市との格差を是正する措置である地方再生対策費の新設等により8,700万円の増となったためです。

歳出予算の特徴

歳出は、目的別経費と性質別経費の2つの面からその特徴を見ることが出来ます。

目的別経費は、歳出をその行政目的によって議会費、総務費、民生費など予算や決算を款及び項という区分を基準として分類したもので、平成20年度は全体的に減少

836万2千円、23・4パーセントの大幅な減額となっています。

これは、新町建設計画に盛り込まれていた南さんりく斎苑建設事業、入谷小学校建設事業、合併振興基金造成事業の完了によるものや、前年度予算計上していましたが起債借り換え分の予算が除かれたことが大きな要因となっています。

歳入予算の特徴

平成20年度の予算を見ると、町税や繰入金等の自主財源が全体の30・5パーセントとなっており、前年度予算に比べ6,325万2千円、2・9パーセントの減となっています。これは、町税等は微増しているものの、繰入金が大きく減額となっているためです。なお、繰入金3億3,583万円のうち町の貯金である基金からの繰入金は2億5,432万9千円で、1

してはいますが、その中で、民生費（子どもや高齢者、障害者の福祉の経費）、農林水産業費（農林水産業の振興、漁港等整備の経費）土木費（道路や河川、町営住宅等の整備・管理の経費）が増加しています。民生費の増加は、後期高齢者医療制度に移行したことにより、宮城県後期高齢者医療広域連合への負担金の増、また、子育て支援事業や放課後児童健全育成事業の拡充を図ったためです。

性質別経費は、歳出を経済的性質によって人件費、物件費、公債費など、予算や決算の節という区分を基準として分類したものです。また、経費を義務的経費、投資的経費、その他経費に分類することによって、財政の健全性、弾力性を測定することができます。平成20年度予算の特徴として、投資的経費が前年度と比較して約8億7,593万円、54・9パーセントの減となっています。これは、大規模事業の完了によるものです。一方、補助費等が約5,911万円、5・9パーセントの増、物件費が約4,537万円、3・8パーセントの増となっています。補助費等については、後期高齢者医療制度が開始したことによる負担金の増物件費については、スクールバスを新たに2路線増設したことによる増が主な要因となっています。

歳入

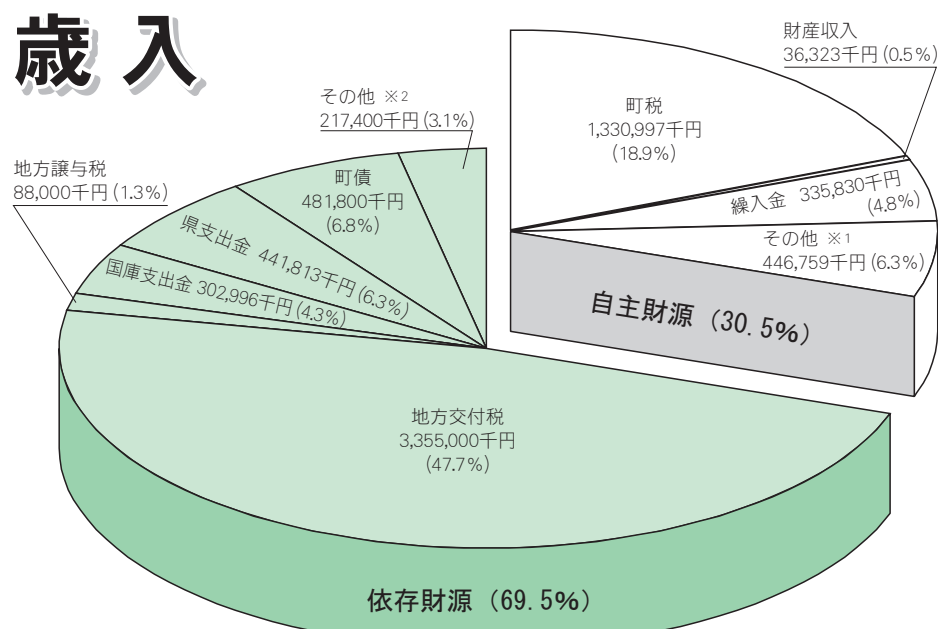

※1…分担金及び負担金、使用料及び手数料、寄附金、繰越金、諸収入
 ※2…利子割交付金、配当割交付金、株式等譲渡所得割交付金、地方消費税交付金、自動車取得税交付金、交通安全対策特別交付金、地方特例交付金

自主財源 (町が自主的に確保し、用途の決定も自主的にできる財源)
町税…町民税や固定資産税等、町が収納しているお金
財産収入…町が有する財産を処分・貸付によって得たお金や、基金（預金）の利子によって生じたお金
繰入金…基金の取り崩しによって得られるお金や、他の会計から現金を移動させて得られるお金
その他 (分担金及び負担金)…町の事業により特に利益を受ける方から、費用の一部を負担していただくお金（主なものは、保育料です）
 (使用料及び手数料)…公共施設を利用した方、特定の行政サービスを受けた方から負担していただくお金（主なものは、町営住宅使用料や住民票発行手数料です）
 (寄附金)…住民の方などから無償でいただいたお金
(繰越金)…前年度の決算により余ったお金を、次の年度の財源として繰り越されたお金
(諸収入)…他の収入科目にも当てはまらない収入（主なものは、預金利子・給食費です）
依存財源 (国や県等の基準に基づいて得られる財源)
地方交付税…国が国税を一定基準で地方に交付する税で、すべての地方自治体が標準的な行政を行えるように交付するお金
地方譲与税…国が税金として徴収した自動車重量税、地方道路税を一定の基準によって地方自治体に譲与するお金
国庫(県)支出金…国(県)が特定の事務・事業に対して交付(負担金・補助金等)するお金
町債…道路・漁港・学校建設など、一時的に多額の費用がかかる事業を実施するために、町が長期にわたり借入れするお金
その他…利子割交付金・配当割交付金・株式等譲渡所得割交付金・地方特例交付金・地方消費税交付金・自動車取得税交付金・交通安全対策特別交付金は、国の税金や県の税金を、各交付金として一定基準により地方に交付するお金

歳出

目的別経費

(単位：千円、%)

款別	H20予算額	構成比
議会費	127,770	1.8
総務費	923,047	13.1
民生費	1,453,088	20.6
衛生費	836,767	11.9
農林水産業費	674,697	9.6
商工費	234,335	3.3
土木費	397,922	5.7
消防費	503,887	7.2
教育費	822,513	11.7
災害復旧費	9	0.0
公債費	1,055,004	15.0
予備費	7,879	0.1
計	7,036,918	100.0

性質別経費

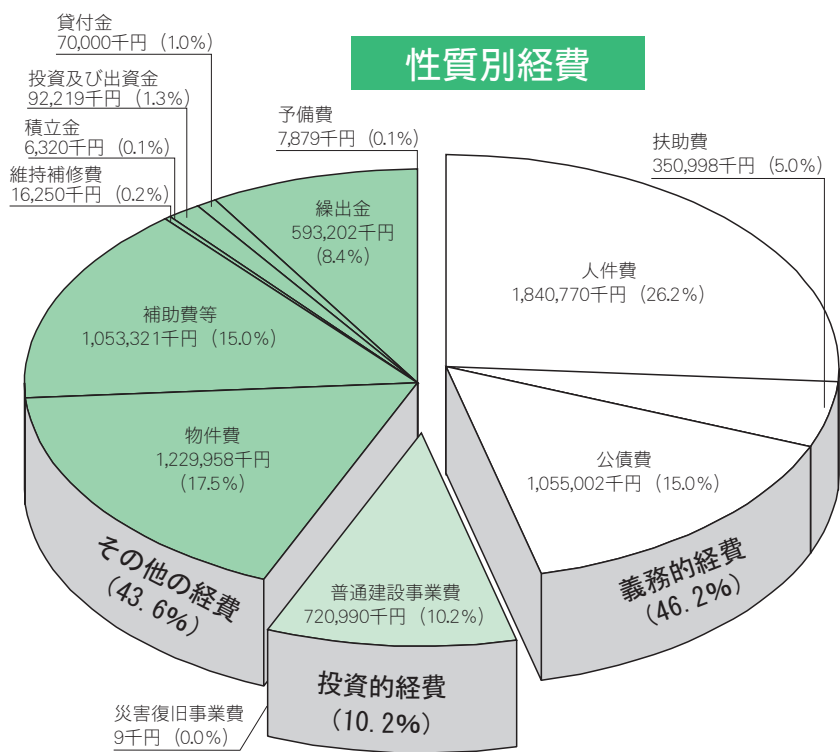

義務的経費 (支出が義務付けられ任意に削減できない経費)
人件費…職員等の給与、議員及び各種委員会委員の報酬の経費
扶助費…社会保障制度の一環として現金や物品などを支給する経費（主なものは、児童手当、乳幼児・老人・障害者の医療費助成です）
公債費…町が借り入れた町債（借金）の返済に要する経費
投資的経費 (道路、漁港、学校などの整備に充てられる経費)
普通建設事業費…道路や公共施設の新増築などに要する経費
災害復旧事業費…地震等の自然災害などで被害を受けた施設等を復旧させるための経費
その他経費
物件費…委託料、旅費、賃金などの消費的な経費
補助費等…各種団体等に対して支出される負担金や補助金
積立金…特定の目的のために設けられた基金などに積立する経費
その他…維持補修費、投資及び出資金、貸付金、繰入金、予備費

町民一人当たりの税負担額 **72,792円**

町民税 27,991円 固定資産税 37,397円 軽自動車税 1,951円 町たばこ税 5,453円

町民一人当たりに使われる額 **384,846円**

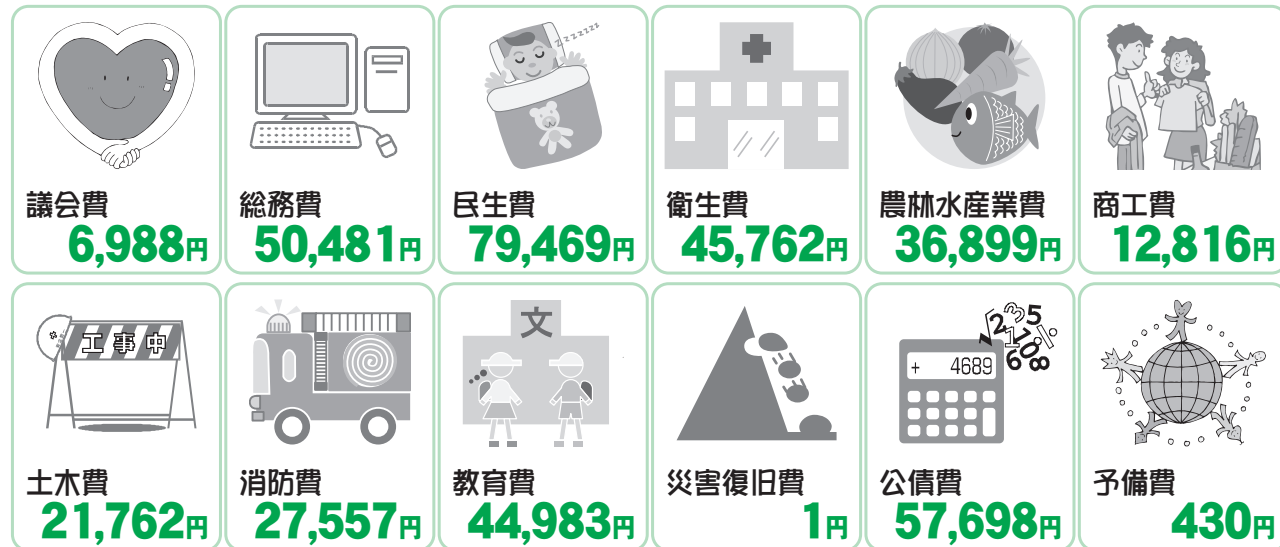

【南三陸町の家計簿】

町の予算をより身近に感じていただくために、一般会計予算を家計簿に例えてみました。なお、単位を「千万円」から「万円」（例えば1億円→10万円）に置き換えて表しています。

表のとおり給料や手当、雑収入を合わせると541万円で収入全体の4分の3を賅っていますが、それに対して支出は、合計で704万円となっており、不足が163万円となっています。この不足を補うため、貯金を崩したり、金融機関から借入をしたりしてなんとか生計を立てている状況となっています。

景気回復が足踏み状態で続いており、給料や手当の増加はあまり期待できないので、食費、光熱水費、ローンの返済等の支出を工夫、節約することで、貯金に頼らない家計を目指していきます。



収入		支出	
給料（町税）	133万円	食費（人件費）	184万円
手当（地方交付税など）	337万円	医療費（扶助費）	35万円
パート収入（使用料や手数料、負担金）	18万円	光熱水費・家の維持管理費（物件費）	123万円
雑収入（地方消費税交付金・地方譲与税など）	53万円	保険料や交際費、税金など（補助費等）	105万円
金融機関からの借入（町債）	48万円	ローンの返済（公債費）	106万円
親からの援助（国・県支出金など）	74万円	家の増改築・修理など（普通建設事業費など）	74万円
貯金からの引出（繰入金）	34万円	子供への援助（繰出金や貸付金など）	76万円
前年度の残金（繰越金）	7万円	貯金（積立金）	1万円
合計	704万円	合計	704万円

各種会計予算

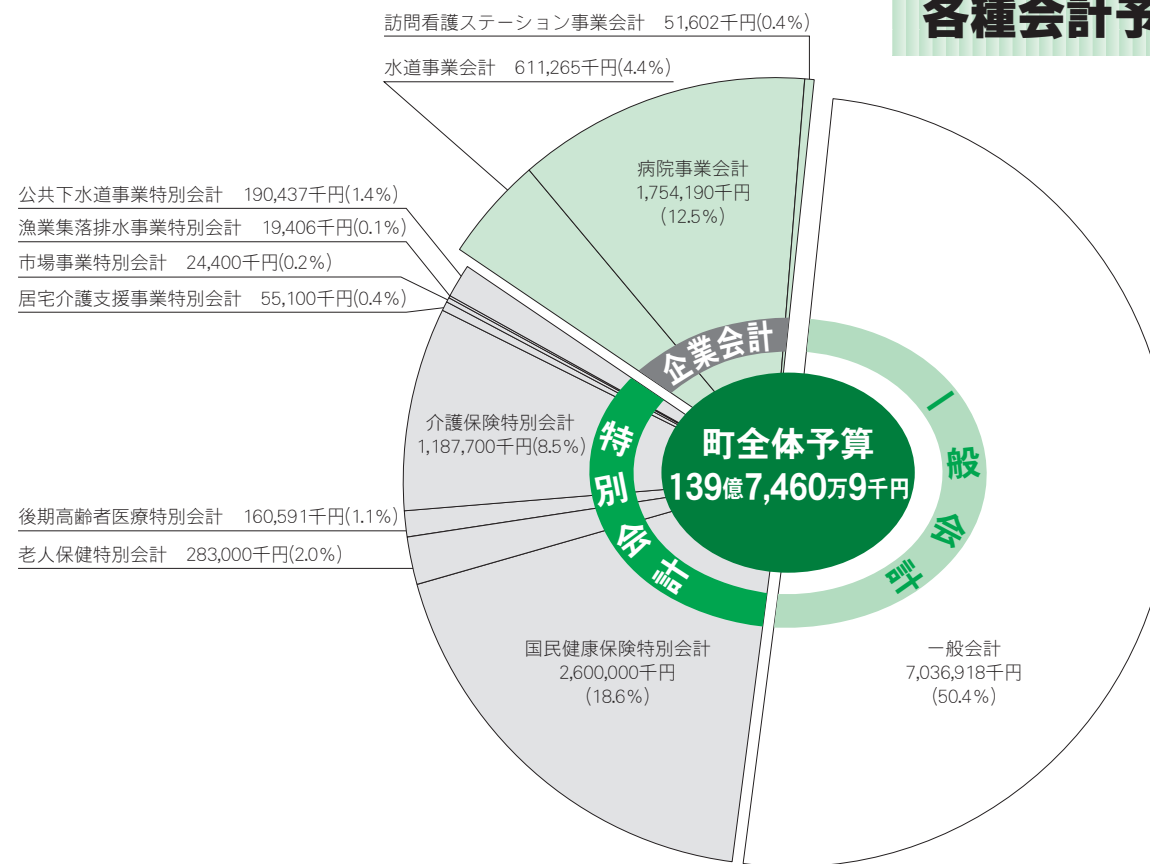

会計区分	20年度当初予算額	対前年度比
国民健康保険特別会計	26億円	2.9%
老人保健特別会計	2億8,300万円	▲85.8%
後期高齢者医療特別会計	1億6,059万1千円	皆増
介護保険特別会計	11億8,770万円	3.9%
居宅介護支援事業特別会計	5,510万円	▲12.3%
市場事業特別会計	2,440万円	▲0.4%
漁業集落排水事業特別会計	1,940万6千円	▲4.0%
公共下水道事業特別会計	1億9,043万7千円	▲7.7%
計	45億2,063万4千円	▲24.4%
水道事業会計	収益的収入	3億9,726万2千円 ▲1.8%
	収益的支出	3億4,364万5千円 ▲8.4%
	資本的収入	8,722万6千円 ▲24.9%
	資本的支出	2億6,762万円 ▲9.2%
病院事業会計	収益的収入	16億3,623万4千円 0.1%
	収益的支出	16億3,623万4千円 0.1%
	資本的収入	1億1,795万6千円 43.1%
	資本的支出	1億1,795万6千円 43.1%
訪問看護ステーション事業会計	収益的収入	5,160万2千円 1.2%
	収益的支出	5,160万2千円 1.2%
(支出)計	24億1,705万7千円 ▲0.8%	

【特別会計予算】

総額45億2,063万4千円となり、前年度と比べると14億5,839万6千円、24.4パーセントの減となっています。老人保健事業制度が後期高齢者医療制度に移行するため、大幅な減額となりました。介護保険特別会計においては、給付費の増加に伴い、4,470万円、3.9パーセントの増となりました。

【企業会計予算】

総額（収益的支出と資本的支出の合計）24億1,705万7千円となり、前年度と比べると1,995万5千円、0.8パーセントの減となっています。水道事業会計では、平成19年度に実施した企業債の繰上償還により企業債償還金が大幅に減額となっており、また、病院事業会計でも、前年度実施した企業債の低利への借換により企業債利子の減を図るなど経営健全化に向けた予算となっています。

【南三陸町の貯金】

一般会計の平成19年度末の貯金（基金）残高見込額は、財政調整基金、減債基金、特定目的基金を合わせると約18億6,407万円となります。特徴的なものは、合併に伴う地域ごとの個性ある振興及び住民の一体感醸成を目的としている合併振興基金で、合併後3年間で積立をし、残高は約11億3,620万円となっています。今後この貯金を有効的に活用し、地域住民の連帯の強化、旧町単位の地域振興を図っていきます。また、財政調整基金については、平成19年度末残高見込額は約5億1,187万円で、当町の標準的な金額4億8千万円をなんとか上回っています。しかしながら、平成20年度当初予算編成において、やむを得ず2億3千万円取崩し、平成20年度末には約2億8千万円となる見込みですので、標準的な金額まで貯金を戻すよう努力してまいります。

財政調整基金	年度間の財源の不均衡を調整するための積立金（一般家庭にあてはめると生活資金的な貯金）
減債基金	町債の償還のための積立金（一般家庭にあてはめるとローンの繰上償還などのための貯金）
特定目的基金	特定の目的のための資金積立金（一般家庭にあてはめると家の建築、老後の生活など目的をもった貯金）

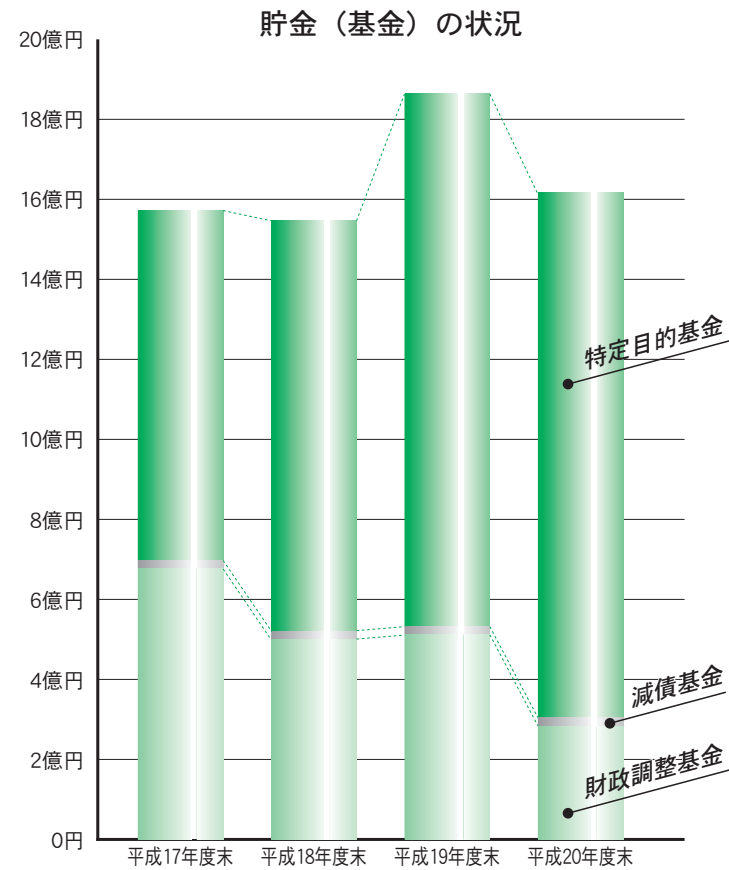

※平成19年度は決算見込額、平成20年度は当初予算編成時の額

【南三陸町の借金】

町が、学校や道路、漁港など長い期間使用する公共施設を建設するときその財源として町債発行という形で借金をしています。これは、単に一時期にお金がかかりそのお金がないからという理由だけではなく、建設にかかるお金を分割払いにして、これから利用する町民も世代間にわたって公平に負担しようという考えからです。

なお、平成19年度末の借金（町債）残高見込額は、全会計で、約170億8,014万円となりました。一般会計では、合併後新町建設計画による大規模事業の実施もあり、平成17年度から平成19年度にかけて年々増加しており、平成19年度末残高見込額は約112億8,783万円となっています。今後は、新たな借入を抑制し、残高を減少させるよう努力してまいります。

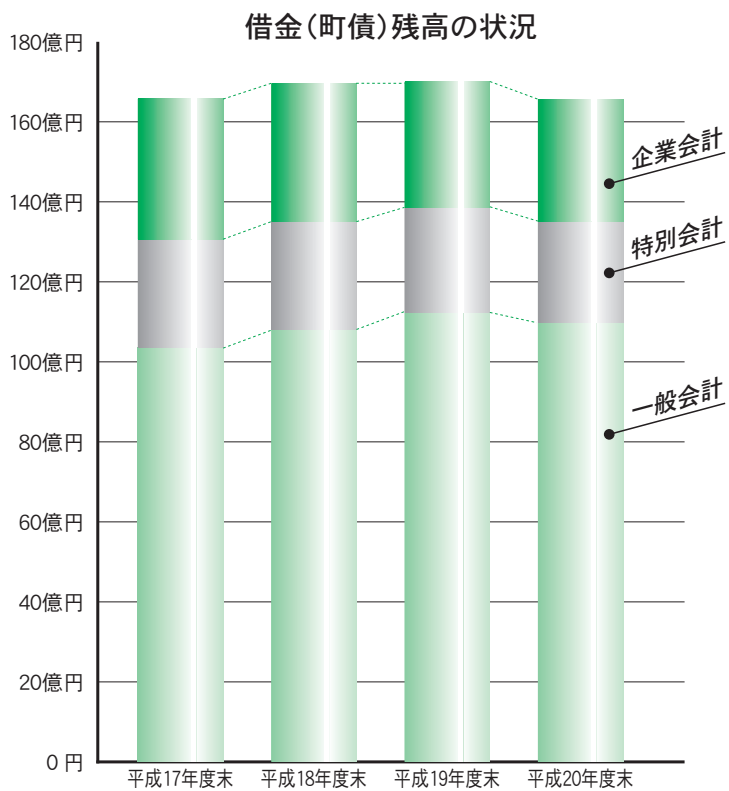

※平成19年度は決算見込額、平成20年度は当初予算編成時の額

平成20年度の主な取り組み



1 安心して安全なまちづくり

◇防災対策の推進

本年度は、次のような事業を行っていきます。
 ①は平成20年度初めて実施する新規事業、②は従前から行っている継続事業、③は従前から行っていた事業を更に充実させて実施する事業です。

- ① 全国瞬時警報システム整備事業（津波警報等発令時の防災無線自動放送装置の改造）……………1,000万円
- ② 自主防災組織育成事業助成（減災に向けた社会の防災力向上のため、共助の分野の自主防災組織に対する設立補助、資機材購入の一部補助及び地域におけ

2 集いと賑わいのあるまちづくり

◇農林業の振興

- 中山間地域直接支払交付金事業（耕作放棄地の発生予防活動や農地保全、作業道の修繕、景観形成の活動を実施する経費の一部を交付）……………1,133万円
- 水稲病害虫対策助成（水稲耕作農家が地上散布を目的としてJAから購入した薬剤費の一部を助成）……………221万円
- 農業振興地域整備計画作成事業（農業の健全な発展と合理的な国土利用を計画的に推進するため作成）……………250万円
- 森林病害虫防除事業（松くい虫被害対

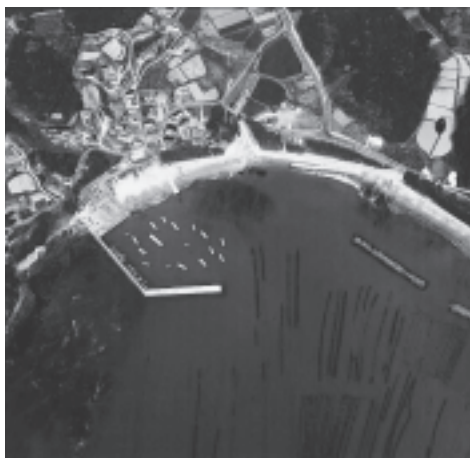

◇水産業の振興

- 志津川湾海藻群落再生対策事業（磯根資源の維持・回復を図るため、漁業者が磯焼けが進んでいる海域での害敵駆除等を実施する経費の一部を助成）……………150万円
- アナビ稚貝放流助成事業（漁家経営の維持・向上を図るため、漁協が実施する稚貝放流事業に対し助成）……………700万円
- ばなな・石浜漁港地域水産物供給基盤整備事業（水産物の安定供給と漁業地域の活性化を図るため、沖防波堤、物揚場を整備）……………1億2,400万円
- ③ 稲淵漁港漁村再生事業（個性的で豊かな漁村の再生を図るため、防波堤を整備）……………6,500万円
- ④ 寺浜・港漁港改良事業（漁船の安全な係留や漁業者の作業環境の確保を図るため、物揚場を整備）……………630万円

◇商工業の振興

- 商工業振興事業（商工業の経営、技術指導等商工業活動を円滑に推進、地場産品の販路・消費拡大を図るため、商工会や物産振興連絡協議会に対し助成）……………1,033万円

○企業立地奨励金交付事業（企業立地による雇用拡大を図り町民生活の安定を促進するため、事業所を新設、増設等した企業に対し交付）……500万円

○漁港施設用地企業立地奨励金交付事業（産業振興と雇用拡大を図るため、町漁港施設用地に事業所を設置する企業に対し交付）……200万円

○中小企業振興資金融資あっ旋事業（中小企業の資金調達の円滑化を図るため、融資のあっ旋と保証料の補給で支援）……7,800万円

◇観光の振興

○田東山レストハウス改修事業（老朽化した既存施設を解体し、東屋的な開放型休憩施設を整備）

○仙台・宮城デスティネーションキャンペーン推進事業（魅力的な観光エリアを確立するため、受入態勢の強化を支援）100万円

○観光振興対策事業（観光客の誘致促進や受入体制の整備、観光イベントの開催等により、交流人口の拡大を図るため、観光協会等に対し助成）……1,400万円



◇地場産業の振興と連携

○地域ブランド推進事業（観光アドバイザーの指導の下、南三陸ブランド

塾の運営を支援）……50万円

○観光おもてなしブランド化推進事業（観光客に当地域ならではの時間の提供・おもてなしの確立を図るため、地域ガイドの養成や南三陸時間旅行センターを開設）……250万円

○花卉産地ブランド確立強化支援（菊の産地ブランドを維持・拡大するため、技術の普及、指導を支援）150万円

◇雇用対策の充実

○新規高卒者雇用促進奨励金交付事業（若年者の地元への定住と雇用の拡大を図るため、町内に住所を有する新規卒者を雇用した事業主に対し交付）……100万円

○無料職業紹介事業（地域雇用の改善及び定住化促進を図るため、無料職業紹介所を開設）……20万円

○シルバー人材センター運営支援事業（高齢者が培ってきた経験や能力を発揮できる機会を確保し、社会参加を促すため、運営費を助成）……850万円

3 みんなで支えあう健康のまちづくり

◇健康づくりの推進

○各種予防接種事業（今年度から完全無料化とし、公衆衛生の向上・増進を図るため、BCG・MR・三種混合等定期接種を実施）……2,369万円

○各種検診事業（疾病の早期発見、早期

治療及び健康増進を図るため、循環器健康診査・結核検診・各種がん検診等実施）……2,969万円

○妊婦・乳幼児健康診査事業（母性並びに乳幼児の健康保持増進を図るため、健康診査を実施。今年度から妊婦健康診査助成を2回から5回へ拡充）……996万円

◇地域医療の充実

○病院群輪番制運営事業（休日、夜間における救急医療体制の確保を図るため、休日・夜間診療を実施）……617万円

○公立志津川病院経営健全化事業（自主健全化計画に沿って、経常収支の黒字化を図る）……2億9,000万円

○医療機器整備事業（時代に対応した地域医療の充実を図るため、医療機器等を更新・整備）……2,985万円

◇高齢者福祉の推進

○敬老事業（満76歳以上の高齢者を対象に敬老会の実施、満99歳到達者、満87歳到達者にそれぞれ敬老祝金を贈呈）……1,100万円

○介護保険給付事業（要介護状態となつた方々に対し、その能力に応じ自立した日常生活を営むことができるよう、必要な保健医療及び福祉サービスの提供を実施）……11億1,113万円

◇障害者福祉の推進

○地域活動支援センター運営事業（障害にかかわらず地域で安心して暮らせる

ように地域活動支援センターを設置）……1,222万円

○のぞみ福祉作業所運営助成事業（心身障害者の機能回復と生活指導・作業訓練による社会参加の促進を図る目的で設置しているのぞみ作業所に対し運営費を助成）……1,430万円

◇子育て支援の推進

○子育て支援センター運営事業（安心してゆとりを持った子育てができる環境と一時保育ニーズの受入態勢確保を図るため、たけのこクラブの設置やちびっこ広場等の事業を実施）……456万円

○特別保育事業（特別な保育ニーズに対する保育環境（障害児・延長・乳幼児保育）の充実）……2,500万円

○放課後児童健全育成事業（家庭に保護者等が不在となる小学生低学年児童の安全確保を図るため、くろしおグラウンド及び歌津保健センター（今年度新設）に放課後児童クラブを設置）……884万円

4 環境と調和したまちづくり

◇資源循環型社会の形成

○環境基本計画策定事業（環境保全に関する施策を総合的かつ計画的に推進するため策定）……200万円

◇自然環境の保全

○浄化槽設置整備事業助成（公共用水域

◇道路交通網の充実

○町道石泉線改良事業（県道弘川町向線を経由し国道45号線へ通じる幹線道路であり、未整備区間を整備）……7,000万円

○汐見9号線道路整備事業（道路や宅地の冠水地帯であり、老朽化した水路施設の改善と道路環境を整備）……1,900万円

◇公共交通網の充実

○町民バス・乗合タクシー運行等事業（乗合バス事業者の路線バス事業撤退により、地域住民の交通の足を確保）……1,000万円

○スクールバス運行委託等事業（路線バスの廃止や学校統合により通学距離が長くなる児童生徒の安全な通学手段を確保）……2,517万円

◇安全で安定した水の供給

○上水道老朽管更新事業（地震対策及び安定給水の確保を図るため、石綿セメント管、鋼管等の老朽管を耐震性のある管に整備）……1億5,068万円

5 知性と豊かな心を育むまちづくり

◇生きる力を育む学校教育の充実

○学校不応対策事業（小中学校の不登

校児童生徒を学校へ復帰させるため平成の森管理事務所内に、はまゆり教室を設置）……106万円

○国際理解教育推進事業（中学校における外国語指導の向上、小学校においても国際理解教育の推進を図るため、英語指導助手2名を招致）……847万円

◇生涯学習の推進

○町民（生涯学習）バス運行事業（生涯学習活動の活発化を図るため、2台のマイクロバスを貸出）……347万円

○生涯学習振興補助金交付事業（町民の各種活動への積極的参加を促し、社会教育活動の活性化を図るため、文化協会、体育協会、婦人会等団体へ助成）……490万円

◇文化の継承と創造

○有形民俗文化資料等分類整理事業（郷土の貴重な文化遺産を後世に伝えるとともに、学校教育への活用やホームページを通じた発信等に展開するため、有形民俗文化資料の分類、整理、データ化及び聞き取り調査を実施）……200万円

6 参加と協働が活発なまちづくり

◇開かれた町政の推進

○町長出前トークの開催（地域住民の要請に応じ直接その地域に向き、自ら行政課題について説明責任を果たすと

7 戦略的な地域経営の展開

◇効率的・合理的な行政運営の推進

○行政改革推進事業（南三陸町行政改革大綱に基づき策定した集中改革プランの計画的な取り組みによって、簡素で効率的な自治体経営を目指す）ゼロ予算

○家屋全棟調査事業（租税負担の公平性の確保を図るため、町内の全家屋の現況を把握する調査を実施）……200万円



アダプトプログラムとは、「住民自らが主体となって、環境美化活動をする」ことです。

児童手当の現況届について

平成20年度の児童手当現況届を、次のとおり受け付けします。

この届出は、養育の状況及び平成19年中の所得などについて確認するもので、毎年6月に提出することになっていきます。届出をしないと、受給資格があっても6月以降の手当が受けられなくなりしますので、忘れずに手続きをしてください。

なお、対象者には通知しますので、内容をよく確認のうえ提出してください。

(現況届に必要なもの)

●保護者の健康保険証と印鑑(保護者が厚生年金に加入している場合は、保護者の健康保険証の写しを提出してください。)

●別居している児童(18歳未満)がいる場合は、児童の住民票謄本が必要です。

●平成20年1月2日以降に転入された方は、前住所地の市町村が発行する「平成20年度児童手当用所得証明書」が必要です。

行政区	日時	場所
入谷地区(一区を除く)	6月13日(金) 午前9時~正午	入谷公民館
戸倉地区(全行政区)	6月13日(金) 午後1時30分~4時30分	戸倉公民館
志津川地区 (林・大久保・保呂毛・田尻畑・中瀬町・廻館・旭ヶ丘・小森・八幡町・汐見・南町・十日町・五日町・入谷一区)	6月16日(月) 午前9時~正午	志津川保健センター
志津川地区 (上記以外の行政区)	6月16日(月) 午後1時~4時30分	志津川保健センター
歌津地区(全行政区)	6月17日(火) 午前9時~午後4時30分	歌津保健センター (集団指導室)



問い合わせ

町民税務課 医療給付係
歌津総合支所 町民福祉課
☎ 3646-1373

中山間地域等直接支払制度の取組状況について

中山間地域等直接支払制度は、傾斜がきついなど、条件が不利な地域の農業を守るため、特定農山村法、山村振興法などで法指定された地域に対して直接交付金を支払う制度です。南三陸町での実施状況をお知らせします。

耕作放棄防止のために

河川の上流に位置し、傾斜地が多い中山間地域は、洪水や土砂災害の防止など公益的な働きを担っています。

しかし、平地の農村地帯に比べて生産条件の不利な地域が多く、過疎化や高齢化が急速に進むなか、耕作放棄地が目立ちはじめ問題になっています。

こうした耕作放棄を防ぎ、農地の多面的な機能を守るため、対象地域において集落協定に基づき将来に向けた農業生産活動を行っています。また、個別協定として個人で取り組む認定農業者の事例もあります。

集落で独自の取り組みも

この制度では、集落の将来像を明確化し、継続した農地管理活動を行う協定を結び、耕作放棄の防止や水路・農道の維持管理などの農業生産活動のほか、グリーンツーリズムや環境保全などの多面的機能増進活動などに取り組みます。

交付金は、集落が交付額の概ね2分の1以上を共同取組活動費として使用し、残額が農家に交付されます。

平成19年度の取組状況

平成19年度の取組状況は別表のとおりで、協定締結数は17(集落協定15集落、個別協定2人)、協定参加人数は延べ246人でした。この17協定に対する交付金額は1千133万円ほどになりました。

集落協定による主な取り組みは、農道・水路の維持管理、農地の周辺林地の下草刈り、耕作放棄地の復旧、その他機械購入や施設整備などとなっています。



◆平成19年度の取組状況

区分	集落協定地区名	集落協定締結		集落協定面積		直接支払交付金額実績(円)		
		集落数	延人数	農用地の区分	面積(m ²)	共同取組分	個人分	計
志津川	田中	1	12	田	46,684	373,472	0	373,472
	平磯	1	29	田	71,269	306,702	306,673	613,375
	大沢	1	4	草地	180,518	632,147	632,136	1,264,283
	大上坊	1	4	田	25,888	217,458	217,453	434,911
入谷	山の神平	2	35	田	136,628	1,147,675	1,147,648	2,295,323
	桜葉沢	1	4	田	13,806	115,971	115,966	231,937
	林際	3	50	田・畑・草地	179,901	843,647	843,603	1,687,250
	箒畑	2	21	田	78,724	661,282	661,264	1,322,546
	童子下	1	36	田	110,396	662,376	220,792	883,168
	岩沢	1	21	田	59,905	629,012	628,993	1,258,005
	水口沢	1	28	田・草地	69,727	285,266	285,248	570,514
小計	15	244		973,446	5,875,008	5,059,776	10,934,784	
谷	林際外	1	1	田	18,755		211,050	211,050
	水口沢外	1	1	草地	47,848		182,636	182,636
小計	2	2		66,603		393,686	393,686	
総合計	17	246		1,040,049	5,875,008	5,453,462	11,328,470	

子育て支援センターからのお知らせ

子育て支援「たけのこクラブ」に来てみませんか？
子育て支援センターでは、楽しい子育てのお手伝いをしています。「各地区の広場」や「年令別親子遊び」に参加して、たくさんの子育て仲間とふれあいながら、子育てに対する不安や悩みを解決しませんか？



歌津地区ちびっこ広場

①日時 6月13日(金)
午前10時~11時30分
場所 歌津保健センター

②日時 6月20日(金)
午前10時~11時30分
場所 歌津保健センター

③日時 6月27日(金)
午前10時~11時30分
場所 伊里前保育所
※保育所児童との交流

入谷地区ふれあい広場

日時 6月2日(月)
午前10時~11時30分
場所 入谷公民館

戸倉地区ふれあい広場

日時 6月16日(月)
午前10時~11時30分
場所 戸倉保育所

0,1歳児 親子で遊ぼう

日時 6月10日(火)
午前10時~11時30分
場所 志津川保健センター

2,3歳児 親子で遊ぼう

日時 6月19日(木)
午前10時~11時30分
場所 志津川保健センター

親子クッキング

日時 6月24日(火)
午前10時~11時30分
場所 志津川保健センター
※2歳以上のお子さんと親が対象です。事前に申込みが必要です。

栄養士講話

日時 6月25日(水)
午前10時~11時30分
場所 志津川保育所ホール
※栄養士を囲んで子どもの食と育ちを語り合いながら、悩み事の相談もできます。

志津川保育所 施設開放

子どもの遊びを見守りながら、子育て仲間との交流を楽しみませんか？
日時 毎週月曜日~金曜日
午前10時~午後3時

育児相談・電話相談

子育てに関する悩みや疑問について年間を通し電話・来所・広場での相談に応じています。
◇電話相談受付 月~金曜日(祝日を除く) 午後1時~5時
◇来所相談受付 あらかじめ電話にてご連絡ください。

申込み・問い合わせ
子育て支援センター(志津川保育所)
☎46-3692 担当 三浦

家屋全棟調査を実施します

今年度から5年間の予定で、町内全域の建物を対象として調査する『家屋全棟調査』を実施しますので、町民皆さまのご理解とご協力をお願いいたします。

家屋全棟調査とは？

この調査は、町内にあるすべての家屋の現況と家屋課税台帳に登録してある事項（所在・種類・構造・床面積等）を比較して課税データを整備し、増改築や未調査による課税もれ、または、取り壊し等による課税誤りのある家屋を調査し、既に課税されている家屋との公平を期し、公正で適正な課税を推進するために実施するものです。

今月から家屋全棟調査に関連する「固定資産税（家屋）に関する制度の概要」を6回シリーズでお知らせいたします。まず第1回として「課税のしくみについて」ご説明します。

第1回 課税のしくみについて

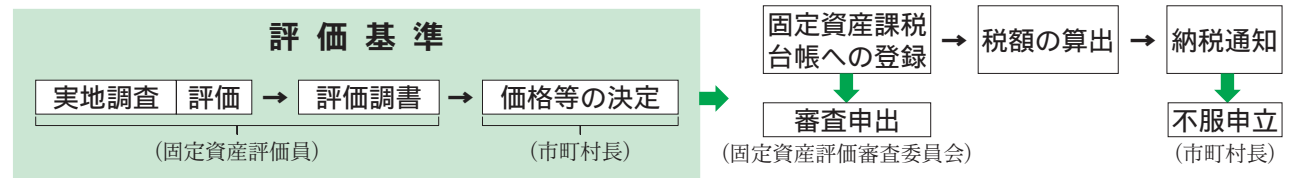

課税のしくみ

- 固定資産税は、次のような手順で税額が決定されます。
- ① 固定資産を評価し、その価格を決定します。
- ② 決定した価格をもとに課税標準額を算出し、課税標準額に税率をかけて税額を求めます。
- ③ 税額等を記載した納税通知書を納税義務者あてに通知します。

(1) 固定資産の評価及び価格等の決定

固定資産（家屋）の評価は、総務大臣の定める「固定資産評価基準」に基づいて、固定資産評価員（固定資産評価員補助員）が行い、町長がその価格を決定し、この価格をもとに課税標準額を算定します。このようにして決定された価格や課税標準額を、固定資産課税台帳に登録し、その旨を公示します。

縦覧

土地及び家屋の決定した価格等について、その資産に対する評価が適正かどうか納税者が自ら確認できる制度です。町では縦覧帳簿を作成し、町内にある他の資産の価格と比較できるように、毎年4月から5月末まで縦覧に供しています。

評価替え

土地と家屋については、原則として、基準年度（3年ごと）に見直します。直近は平成18年度で、次の基準年度は平成21年度になります。評価替えを行い、賦課期日（1月1日）現在の価格を固定資産課税台帳に登録し、第2年度及び第3年度は新たな評価を行わないで、基準年度の価格をそのまま据え置きます。ただし、第2年度又は第3年度において、新たに固定資産税の課税対象となった土地または家屋、土地の地目の変換、家屋の改築等によって基準年度価格によるものが適当でない土地または家屋については、新たに評価して価格の見直しを行います。

償却資産

償却資産については、その所有者が毎年1月1日現在で所有する償却資産の取得価格等を市町村長に申告することとされています。

(2) 税額の算出

原則として、固定資産課税台帳に登録された価格が課税標準額となります。しかしながら、住宅用地のように課税標準の特例措置が適用される場合や、土地について税負担の調整措置が適用される場合

は、価格よりも低く課税標準額が算定されます。

免税点

町の区域内に同一人が所有する土地、家屋、償却資産のそれぞれの課税標準額が次の金額に満たない場合は、固定資産税が課税されません。

- 固定資産税の免税点
 - 土地 30万円、家屋 20万円、償却資産 150万円
- 固定資産税の税率
 - 1.4パーセント（標準税率）

(3) 納税通知書の交付

固定資産税の納税すべき年税額は、納税通知書によって町から納税義務者に通知され、町税条例で定められた納期（年4回）に分けて納税していただきます。納税通知書には、納税義務者の所有している土地・家屋の内訳を記載した課税明細書を添付しています。

また、納税通知書には、課税の根拠となる法令、課税標準額、税率、税額、納期、各納期における納付額、納付の

平成20年度分の町民税から老年者の減額措置がなくなります

これまで、平成17年1月1日に65歳以上であった方は、前年の合計所得金額が125万円以下の場合、平成18年度は税額の3分の2、平成19年度は税額の3分の1が減額されていましたが、平成20年度分からは、この段階的な減額措置がなくなり、本来の税額で課税されることとなります。

◇問い合わせ 町民税務課 課税係 ☎46-1372

場所のほか、納期限までに納付しなかった場合の延滞金等の措置や納税通知書の内容に不服がある場合の申出等の方法が記載されています。

納税義務者
賦課期日現在、登記簿または固定資産課税（補充）台帳に所有者として登記又は登録された、土地・家屋・償却資産（総称して「固定資産」といいます。）を町内に所有する方が納税義務者になります。

審査の申出
価格について不服がある場合は、納税通知書の交付を受けた日の翌日から起算して60

日まで（縦覧後に価格の決定または修正の通知を受けた場合は、通知を受けた日の翌日から起算して60日まで）の間において、文書により南三陸町固定資産評価審査委員会（事務局・総務課 ☎46-1370）に審査の申出をすることができます。なお、審査の申出をすることができる事項は、次のとおりです。

審査申出の対象となる事項

- ① 基準年次 固定資産課税台帳に登録された価格
- ② その他 地目の変換や分筆・合筆をした土地の価格

町民税務課 家屋調査係 ☎36-13924

家屋調査にご協力をお願いします

建物を新築、増・改築されますと翌年から固定資産税が課税されることとなりますが、税額を算出するための基礎となる評価額を算定するために、毎年7月ごろから家屋調査を実施しておりますので、皆様のご協力をお願いします。

調査の内容は、建物の床面積・主体構造や基礎、屋根、外壁、内壁、床、天井、建築設備等の部分別の資材の種類、施工量や程度などで、約1時間程度を要します。

調査は個別にご案内させていただきますが、室内を調査しますので、建築主又はご家族の立合いをお願いするため調査日の1週間から10日前にご案内します。

また、正確で迅速な調査を行うために、次の事項についてご理解とご協力をお願いします。

- ① 調査の際は建物の平面図、立面図等の図面や設計書及び仕様書をご準備願います。
- ② 調査日程を調整したい場合は、事前に連絡願います。
- ③ 未完成のものは調査できませんので、事前に完了時期を確認する場合があります。

◇問い合わせ 町民税務課 課税係 ☎46-1372

第50回水道週間 6/1～6/7

ただいまアー 蛇口ひねって水ゴクリ

水道相談所開設

- ◇日時 6月2日(月)～6月6日(金) 午前9時～午後4時
- ◇場所 上下水道事業所 (㊤十日町)
- ◇内容 水道料金等に関する相談に応じます。
- ◇問い合わせ 上下水道事業所 ☎46-5600

水道週間中は、南三陸上下水道工事組合が町内の幼稚園、保育所及び小中学校等の水道施設無料点検を行います。

6月の移動町長室は、6月24日(火)です!

「移動町長室」は、毎月1回、町長室を歌津総合支所に移動して、そこで町長または副町長が執務を行います。

執務時間は、午前9時～午後3時までです。

◇問い合わせ

歌津総合支所 地域生活課
☎36-3921

募 集

学校プール監視補助員を募集!

町内各小学校では、夏季休業中の学校プール監視補助員を募集します。希望者は次の要領で応募してください。

◇任用期間 7月22日(火)～8月25日(月)

◇就業時間 午前9時～午後4時
(うち休憩1時間)

◇対象 高校生以上

◇賃金 時給700円

◇応募期間 6月5日(木)～6月25日(水)

◇問・応募先 志津川小学校 (☎46-3645)
戸倉小学校 (☎46-9130)
入谷小学校 (☎46-2655)
伊里前小学校 (☎36-2005)
名足小学校 (☎36-2009)

※新規の方は、登録料と注射料(合計6,020円)をお持ちのうえ、受付に申し出てください。
※動物病院等で注射を行った場合は、注射済票を交付しますので、通知書、狂犬病予防注射済証、注射済票交付手数料(550円)をお持ちのうえ、ご来場ください。

問い合わせ

環境対策課 環境対策係
☎46-5528
歌津総合支所町民福祉課
生活福祉係 ☎36-3923

月 日	時 間	場 所
6月20日(金)	午前9時～午前9時20分	入 谷 公 民 館
	午前9時40分～午前10時	戸 倉 公 民 館
	午前10時20分～午前10時40分	志津川保健センター前 (くろしおランド)
	午前11時10分～午前11時30分	歌 津 保 健 セ ン タ ー

食中毒に気をつけましょう

食中毒は、一般に6月の梅雨どきから9月にかけて多く発生します。食中毒は基本的な衛生習慣ができていれば、十分に防ぐことができます。

手を洗う・食品は十分に加熱する・冷蔵庫を過信しない・調理器具を清潔にするなど、これらのことができているかチェックしてみましょう。

☆腸管出血性大腸菌O157・サルモネラ・腸炎ビブリオなどによる食中毒を防ぐには、次の3つの原則が大切になります。

6月5日 環境の日 6月は環境月間です ごみの減量とリサイクルにご協力を

ごみを減らす (リデュース)

買い物には買い物袋やバッグを持参し、レジ袋をもらわない。



量り売り、ばら売りを利用し、必要な量だけ買う。



詰め替えのできる商品を買って、使い捨て商品を選ばない。



過剰な包装は断わり、簡単包装にしてもらう。



食品は計画的に買い、作り過ぎない。



家具や家電製品は長く、大切に使う。



繰り返し使う (リユース)

酒や清涼飲料水は再使用できるびん入りをを選び、びんは販売店へ。

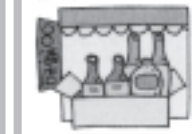

着られなくなった衣類は譲り合うか、リサイクルマーケットへ。



資源にもどす (リサイクル)

紙類・びん類・缶類などは資源物回収へ。



ペットボトルやプラスチックボトル、白色トレイ、牛乳パックは軽く洗って資源ごみへ。



問い合わせ 環境対策課(クリーンセンター)☎46-5528

献血にご協力をください



問い合わせ 保健福祉課健康増進係 ☎46-5113

献血車「いずみ号」が来町します。血液の安定確保のために皆様のご協力をお願いします。

◇日時 6月23日(月)

◇場所・時間

歌津保健センター

午前11時～午後1時

ファミリーマート栢沢店駐車場

午後2時30分～午後5時

◇献血種類 全血献血(200ミリリットルまたは400ミリリットル)

※はじめての方は、運転免許証、健康保険証、学生証など本人確認ができるものを持参してください。

※ご協力いただいた方には記念品を差し上げます。

**名足小シーガルス
大旋風!**



5月10日(土)気仙沼市営球場において、第28回全日本学童軟式野球大会気仙沼本吉支部代表決定戦が行われ、本吉地区優勝チームの名足小シーガルススポーツ少年団と気仙沼地区優勝チームの鹿折小野球クラブが対戦しました。試合は、1点を争う緊迫の展開となりましたが、中盤から終盤にかけてスクイズなど足を絡めた攻撃で主導権を握った名足小が、4対2で見事接戦を制し支部代表の座を手に入れました。

この後、同チームは、県大会出場を懸けて、5月末に登米市で開催される仙北ブロック大会に出場します。ぜひ、がんばってください!



オープニングは戸倉小学校生徒による「ヨサコイ」。元気いっぱいに踊りました。

**7万9千人の観光客でにぎわう
潮騒まつり**

5月3日(土)から5日(月)の3日間、神割崎キャンプ場イベント広場を会場に、毎年恒例の人気イベント「第15回南三陸潮騒まつり」が開催されました。

初日は天候に恵まれましたが、2日目と3日目は肌寒い曇り空で雨が降る場面も。それでも、7万9千人の観光客が訪れ、ゴールデンウィーク中の客入り数では、県内で5番目に入りました。



2日目は
ちょっと
寒かった…。

新鮮な魚介類の炭火焼きなど、おいしい食べ物がいっぱい!子ども達も大喜びです。



**濃い霧にも負けず
子ども達もがんばりました
たつがねMTB大会**

5月11日(日)歌津の田東山にて、第14回たつがねMTB大会が行われました。山頂付近で開催されたこともあって霧に包まれた中でのレースとなりましたが、小子どもをはじめ、約90人のマウンテンバイク愛好者が内外からエントリーし、起伏に富んだコースを完走しました。



図書館への贈り物



5月2日(金)南三陸志津川ライオンズクラブから南三陸町図書館へDVDが寄贈されました。

南三陸志津川ライオンズクラブ(吉田信吾会長)は、昭和63年から地域貢献事業として南三陸町図書館に図書やカセット、CDなどを贈り続け、今年で21年目になります。これまで贈った寄贈物の数は485点を数え、「ライオンズ文庫」として図書館でも広く町民に親しまれています。

今年の贈り物は「くまのコールテンくん」「さわやか自然百景スペシャル」など15点のDVDです。ぜひ、ご覧ください。



6月4日(水)から歯の衛生週間が始まります。

～ありがとう いつもはたらく 歯に感謝～



6月4日(水)からの1週間は、歯の衛生週間となっており、町内の歯科医院でも6月2日(月)から成人歯科健診を受け付けます。歯の大切さは皆さんご存知のことと思いますが、なかなか健康な歯を維持することは大変なことです。

そこで、昨年、成人歯科健診を受診して、むし歯のなかった方に健康な歯を維持する秘訣などを聞いてみました。

歯の病気は自分では 気づきにくいものです



山内良子さん
(◎管の浜)

昨年は、自宅に受診券が届いたので、何気なしに成人歯科健診を受けてみました。むし歯はありませんでしたが、歯周病になっている部分があると驚きました。むし歯であれば自分でも気づきますが、歯ぐきの

病気となると分かりませんよね。

歯みがきは1本1本ていねいにみがくことを心がけています。歯ブラシも2種類使い、うがいの際も専用のうがい薬を使い、朝・昼・晩と3回、だいたい15分くらいかけてみがきます。テレビを見ながらですけどね。歯が健康だと、ごはんがとってもおいしく食べられるのがいいです。

成人歯科健診では、口の中の細かいデータを見せてもらい、自分では気づかないところを教えてくれます。おいしいごはんをずっと食べていくために、皆さんにもぜひ受診してほしいです。

小さいころからから 何でも食べました



須藤 富夫さん
(◎折立)

町からの紹介で、昨年、成人歯科健診を受けてみました。むし歯が1本もないと言われてびっくり。自分でも分かりませんでした。先生には、「70歳になってむし歯がないのは、とてもめずらしいこと。歯だけ見れば50代

ですよ。」と言われ、うれしく思いました。ちなみに、目は40代だそうです。

昔は、ごはんを食べるたびに歯みがきをしていましたが、今は朝と晩に2回みがいています。朝は忙しくて、軽くみがくこともありますが、夜だけは必ずきっちりみがくことを心がけています。小さいころから好き嫌いがなく、何でも食べて量もたくさん食べました。体質もあると思いますが、それが良かったのかもしれませんね。歯が丈夫だと、胃などの内臓も丈夫に保てるような気がします。

自分の歯の状態を知るためにも、成人歯科健診を受けてみることを勧めます。

役場の仕事を体験しました!



歌津中学校では、「総合的な学習の時間」の授業の一環として、2年生の生徒が、気仙沼市、本吉町、南三陸町の1市2町にある事業所に就職することを想定して、実際の職場で「模擬就職試験」や「職場体験」を実施しています。

今年は、72人の生徒がそれぞれの事業所で職場体験をしました。南三陸町役場では、4月24日(木)と4月25日(金)の2日間、阿部智也くん、及川菜子さん、菅原祐介くんの3人が役場の仕事を体験をしましたので、2日間の体験終了後に感想を聞いてみました。



産業振興課に
配属された
菅原 祐介くん
(◎折立)

僕は、歌津地区に住んでいるので、これまでは志津川地区の観光など、詳しいことは分かりませんでした。2日間の体験で志津川地区の観光など、たくさんの事が分かり、勉強になりました。

役場の仕事というと、パソコン操作や電話対応ばかりだと思っていましたが、実際には体力を使う仕事もあったので驚きました。



産業振興課に
配属された
阿部 智也くん
(◎伊里前)

1日目の田東山登山は、雨が降っていて大変でしたが、カッパと長ぐつを着てがんばりました。2日目は、観光ガイドに付き添い、廃校を利用した宿泊施設の「さんさん館」に驚きました。一番うれしかったのは、町のPRキャラクターにもなっているクチバシカジカを見ることができた事です。

2日間の職場体験でしたが、役場の皆さんはこの南三陸町がより良くなるために、一生懸命がんばっているんだなと思いました。



町民税務課に
配属された
及川 菜子さん
(◎石泉)

2日間の体験では、税の大切さなどを学びました。どんなお客さんにも同じ態度で優しく接していた役場の方の心が一番印象に残っています。忙しいのに、嫌な顔せずに教えてもらい、本当に勉強になりました。

役場の仕事を体験して、仕事ってこういう事なんだなと実感しました。将来に向けての目標ができたと思います。これからは、その夢の実現に向かって努力していきます。



平成20年
春の叙勲

瑞宝単光章
[統計調査功勞]
を受章



阿部孝一さん
(歌石泉)

平成20年春の叙勲が発表され、南三陸町統計調査員協議会会長の阿部孝一さんが、瑞宝単光章[統計調査功勞]を受章されました。

阿部さんは、昭和37年に宮城県農業基本調査員に従事して以来、47年の長きにわたり国勢調査など各種統計調査の業務に従事されました。「正確かつ適正な調査は、調査客体と調査員の信頼関係」をモットーに調査に臨まれる姿は、他の調査員の模範となっています。また、町統計調査員協議会の会長として会の円滑な運営と、統計制度の普及発展に寄与されています。

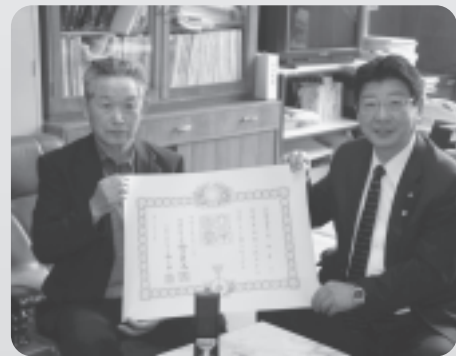

障害者に関する相談に応じています

障害者またはその保護者からの各種相談には、3名の身体障害者相談員と1名の知的障害者相談員が、随時相談に応じています。

相談員は、各種相談に応じて必要な指導助言を行うほか、障害者に対する正しい認識・理解の普及活動や、関係機関の業務への協力など、障害者の福祉増進のために活動していますので、相談がある方は直接相談員まで連絡してください。

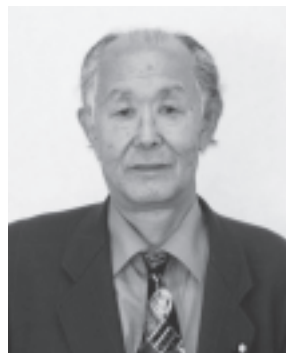

身体障害者相談員
佐々木久義さん
(歌本浜)
☎46-3255



身体障害者相談員
遠藤重子さん
(歌南町)
☎46-3421



身体障害者相談員
阿部幸子さん
(歌石浜)
☎36-2637

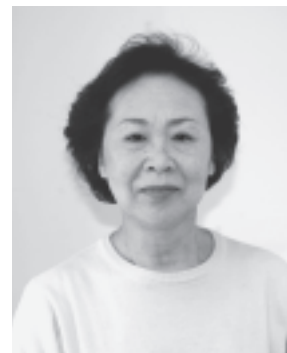

知的障害者相談員
宮川弘子さん
(歌天王前)
☎46-3351

●みんなの掲示板●

夏の夜空に願いをこめて
コンテスト
メッセージ花火2008
第45回 志津川湾夏まつり 8月2日(土)

今年も志津川湾夏まつりの花火大会で「メッセージ花火」を打ち上げます。昨年、325件のご協力も頂き、それぞれの想いがたくさん詰まった大輪の花火も打ち上げることが出来ました！ありがとうございました。皆様のご協力とご声援のおかげで、今年も昨年同様に花火を打ち上げるべく、実行委員会は頑張ります！ぜひ皆様のご協力をお願い致します。

- ◇コンテストの内容
昨年、多くの方から「メッセージを読み上げてほしかった」と言う声が寄せられました。そこで、今年は皆様からお預かりするメッセージの中から、特に印象的なものやユニークな20件のメッセージを当日会場で発表します。詳しくは、申込用紙をご覧ください。
- ◇メッセージの内容
結婚祝い・出産祝い・米寿祝いなどや、日頃言葉ではなかなか伝えられない「大切な言葉」など、ジャンルは問いません。この機会を活用してみませんか。
- ◇申込方法
下記取扱窓口に設置してある申込用紙に、氏名(匿名可)・住所・連絡先・メッセージなどを記入のうえ、メッセージ料を添えてお申込ください。
- ◇取扱窓口
JFみやぎ志津川支所(高橋)、カットホームキング(小畑)、ヘアメイクミヤカワ(宮川)まで
- ◇メッセージ料
25文字まで…3,000円 25文字以上…5,000円
※上記以上の協賛を頂いた場合は、文字数に関わらず太字で掲載をさせていただきます。
- ◇申込受付期間
6月1日(日)～7月13日(日)
- ◇花火打ち上げ日 8月2日(土)
- ◇問い合わせ
メッセージ花火実行委員会 委員長 高橋 携帯電話090-4633-0437

初心者のための
弓道教室開催



～あなたも始めて
みませんか～

- ◇対象 一般男女
◇日時 毎週火・金曜日 午後7時から(6月～11月末頃まで開催)
◇会場 八幡弓道場(歌五日町八幡宮内)
◇会費 3,000円
※弓、矢などの道具は用意してあります。軽い運動のできる服装できてください。
◇連絡先 歌十日町12 高橋長泰 ☎46-2051

■「みんなの広場」に掲載したい情報大募集!

「みんなの広場」のページは、地域で活動するボランティア団体やサークル団体、個人などを応援するためのコーナーです。団体の紹介や主催イベントの情報提供などを掲載しますので、掲載したい情報がありましたら、企画課までお問い合わせください。
◇問い合わせ 企画課 まちづくり推進係 ☎46-1371 内線223 FAX 46-5348

五感で学ぼう! 親子で学ぼう!
南三陸わくわくツアー
参加者募集



この夏、町では白石市(宮城県)と南三陸町の小学生親子ペアによる交流ツアーの開催を企画しています。白石市の方々といっしょに「南三陸の夏」を体感し、親子で楽しい夏の思い出づくりをしてみませんか。

- ◇日時 7月12日(土)
◇対象 南三陸町にお住まいの小学生親子ペア
◇参加料 お一人様4,500円
◇定員 25人(親子ペア10組程度)
◇内容 地域間交流を目的として、白石市から当町を訪れる小学生親子ペアの方々と一緒にツアーにご参加いただき、大いに学び、そして食べ、お互い親睦を深めながら、南三陸の夏を満喫していただきます。
◇申込み 各地区地域振興センターまたは企画課まちづくり推進係にご連絡ください。申込みは随時受け付けていますが、定員となり次第終了とさせていただきますので、予めご了承願います。
◇日程等
7月12日(土)
午前10時20分 志津川公民館前集合
午前11時 白石市の方々とは交流(農漁家民宿「かくれ里」)
午前11時30分 昼食(慶明丸「豪快!三陸の丼」)
昼12時45分 南三陸臨海楽校(南三陸町自然環境活用センター)
午後2時 漁業体験及び志津川湾クルージング(戸倉波伝谷漁港)
※養殖漁業、刺し網体験は海況により中止になる場合があります。
午後4時30分 海鮮バーベキュー大会&交流会(神割崎キャンプ場)
午後7時30分 志津川公民館前解散(予定)
※移動については、バスをご用意いたします。
◇申込み・問合せ
歌津地域振興センター(歌津公民館内) ☎36-2071
戸倉地域振興センター(戸倉公民館内) ☎46-9920
入谷地域振興センター(入谷公民館内) ☎46-5103
企画課まちづくり推進係 ☎46-1371

「汐風を食べてみませんか。」は、DC南三陸町推進協議会のキャッチフレーズです。DCとは、仙台・宮城デスティネーションキャンペーンの通称で、JRと地域が一体となって展開する全国大型観光宣伝事業のことです。

汐風を食べてみませんか。

山の恵みが汐風とともに、海の恵みとなってやってきた

仙台・宮城デスティネーションキャンペーン実施事業決まる!



DC南三陸町推進協議会では、今年10月から12月に開催される本キャンペーンに向け、様々な角度から町内の隠れた魅力や新たな魅力などを掘り起こし、「南三陸時間旅行サポートセンター」を軸とした29件の実施事業を決定いたしました。

南三陸町実施事業のキーワードは「とっておきの南三陸」です。これまで地域の皆さんが育ててきた“海・山・人・食”を存分に感じて頂くため、数々の事業を取り揃えました。このキャンペーンの主役は地域の皆さんです。ひとりひとりが“おもてなしの心”をもって、「とっておきの南三陸」のステージに立ってみませんか。

南三陸時間旅行サポートセンター

南三陸町を訪れるお客様に、観光案内所として「サポートセンター」を利用して頂くため、既存の観光協会事務局（役場第2庁舎内）庁舎外部にクチ坊をモチーフにしたPR看板を設置しました。町内はもちろんのこと近隣市町の観光情報なども取り揃え、より地域に根ざした観光案内所を目指します。

- 地域の皆さんもお気軽にお立ち寄りください。
- ～主なサービス内容～
- ①モデルコース「南三陸ならではの時間割」の情報提供
- ②地域ガイド派遣サービス ③民宿案内サービス
- ④各種パンフレットなどの提供 ⑤南三陸エリアのツアープランの提案

神割崎で

「汐風を食べてみませんか。」

南三陸が誇る景勝地「神割崎」。近くには地場産品にこだわったお食事を提供する隠れスポット「レストラン神割」があります。キャンペーン期間中、人気商品「伝説の神割崎ラーメン」またはDC特別メニュー「汐風の膳」をご注文の方にコーヒードリンク1杯を無料サービスいたします!

ひころの里・色彩フェア

南三陸の隠れた魅力「里山の風景」が残る入谷地区。中でもひころの里の秋は真っ赤な紅葉が柔らかな陽射しと共に周辺を彩ります。ゆったりとした時間の中で、心も体も癒される色彩観賞をしてみませんか。期間中は施設内の農漁家レストラン「ばっかり茶屋」で秋のおやつフェアも同時開催されるほか、紅葉を使ったはがき作り体験なども行われます。◎期間：11月10日から11月30日

南三陸で漁業体験

養殖漁業が盛んな志津川湾を活用し、旬な食材が育つ環境を海の暮らしと共に船頭さんから学び、今一番人気の体験メニューです。民宿宿泊プランや遊漁船を利用した釣りセットプランなど、南三陸を満喫できる内容です。

さんさん館で「里山暮らし体験」

グリーンツーリズムの拠点として多くの方に利用されているさんさん館をステージに、長期滞在宿泊プランを設定し、じっくりと里山の暮らしを味わってもらうプランです。暮らし・文化そして地域の人との交流が存分に楽しめます。(例)山里の暮らし散策・林業体験・農業体験 里山トレッキング・里山料理体験など

「南三陸名物タコ自慢料理」

十数年ぶりに豊漁となった南三陸名物の「タコ」。このタコをメインに地元で採れた旬な食材と一緒に調理し、自慢のタコ料理をお客様に提供する新しい取り組みです。町内飲食店組合と食事処マップ作成委員会では、このタコ自慢料理を提供する飲食店をマップに掲載し、多くのお客様に味わって頂けるよう、工夫を凝らしたマップを作成中です。皆さんもぜひ地域の味をお試しください。

魚竜館「漁師の腕自慢！」

目の前に太平洋が広がる絶好のロケーションの中、ねじり鉢巻姿の親父が作る「漁師料理」は、まさに漁師ならではの味と値段です。通常メニュー500円刺身定食も人気です。※毎週火曜日定休 10月「漁師自慢の海鮮まつり」、11月「三陸!あわび三味!」、12月「三陸!タコ飯!」

かくれ里「達人!田舎暮らし体験」

海と山が同時に味わえる特徴を生かした農漁家民宿「かくれ里」。この古民家を家族で貸し切り、プチ田舎暮らしを体験する。田舎への移住を考える方に、おすすめのプランです。

庄内の風 ⑳

友好町の山形県庄内町を紹介する情報コーナー

新緑に彩る初夏の風物詩 第39回あまめ植木金魚まつり

植木や季節の花・鉢物が一同にそろい、庄内金魚（尾ヒレが著しく伸長し、下方にたれさがっていることから、振袖金魚とも呼ばれる金魚で、庄内町余目地区で大正時代に誕生した。）を

はじめ、楽しい露店など約20店が並びます。伝統あるこのまつりには、庄内金魚を求め、県外からも多数訪れます。

同時開催として、まつり初日の8日には、カートソレイユ最上川からバッテリー

カーが出張します。同会場にバッテリーカー場を特設し、消防車をモチーフにしたバッテリーカーなど体感できます。



- ◇日時 6月8日(日)～6月13日(金) 午前9時～午後7時30分
- ◇場所 庄内町余目字土堤下50-1 ショッピングモール「アピア」南側駐車場
- ◇問い合わせ 庄内町観光協会(商工観光課観光物産係) ☎0234-42-2922

夢大使 リレー通信 ㉒

各地で活躍する南三陸町の夢大使の皆さんの声をお届けする「夢大使リレー通信」を連載しています。今回は、「牡蠣ツアー」で活躍している遠藤恭子さんです。

力を抜くんだっ!!!

夢大使 遠藤 恭子さん (東京都)



夜の新宿、とあるダーツバー。私が放った矢は的を大きく外れ、床に落ちた。力みすぎ、なのらしい。矢をぎゅっともって、えいやっ投げつける故に自分が向かうところにかかない、らしい。

力を抜こう、力を抜こう、力を抜こう…と力が入る。力を抜いて、力を抜いて、力を抜いて、…放った矢はやはり的に当たらず床に落ちた。

私は多少酔った頭をかかえる。力を抜くのだ!と構えて、そして何なのかしら、と泣きたくなる。

というのも、ちょうどその日の昼、出来上がった書の作品を先生に見せたときに同じことを言われていたからだ。「力みすぎなのよ」1本の線を書くのに、頭でいるんなイメージをこしらえ、こうするのだ!と考えながら書くからなのか、出来上がった作品はいつもなんとなくそつなくは決まるのだけど、力強く、観る人に緊張を強いるような抜けのない作品となってしまう。

力を抜こう、力を抜こう、力を抜こう…結局「力を抜く」ということに「力を入れ」、軽やかな線が出せなくなってしまふ。

なんなんでしょう。と、迷ったときは性格分析&行動嗜好分析。「やるもいつたらやる。突っ走ると決めたら最後まで。その一方で自分の興味のないことには一切の労力は注がない。そこにはある種の頑固さが居座っている。(自称)」

この性格はモノゴトが上手く進んでいくときは次々と出来そうもなかったことが実現できたりするから得だ、とも思っただけで、どうしようもなかったり気持ちが乗らないときには、自分にも他人にも強迫観念さえ感じさせる勢いで頑張ろうとするけれど、最終的に注いだエネルギーほどの成果を出せずに終わってしまうことが多い(ような気がする)。

思えば、2年前、3回目の牡蠣ツアーを企画していたときも、自分の思いを語った方にも言われたことがある。「力、入りすぎですよ」。そのときも、成功させたい欲と、前回よりもよくしたいというプレッシャーと、もっと地元役に立てることを見つけたという焦りが、顔面いっばいに表れていて(きっとカラダも前のめりだったに違いない)聞いている側にしてみれば「うんうん、気持ちはわかりますよ。だから落ち着いて、ね」という心境になったのかも。かもしれない。

このときは、「何故やるかって、自分が楽しいからやるんだよ」という仲間の満面の笑みに救われた。そうそう、それです、本とはそれです。失敗しないように、とか完璧に、という思いを捨て、楽しみながら頑張ってみましょよと決めたら、自分が思っていた以上に周囲からの助けがあり、結果的に気楽に過ごせうえで、想像以上の結果が目前にあらわれた。

やはり、「頑張ろう」の気持ちが「頑張らなきゃ」に変わるとつらい。自分もつらいし、回りにいる人だって息苦しくなる。結局、書の作品だって、何も考えずに書くほうがよかったりする。冒頭の新宿の夜だって、もういいや、ららら〜と気楽に投げたら高得点をたたき出した。

肩に力が入りすぎたら、立ち止まり、自分に問うてみる。「好きでやってるんじゃないの?」と。

そう、力み過ぎは禁物。肩の力を抜いて、気楽にいかねばならぬのだ!!!!!!ん?

という風に私の頭の中は日々ぐるぐるしていますが、今年も11月最終週(予定)に例年のように友人達を連れて第5回目の牡蠣ツアーを開催する予定です。街で見かけたら気軽に声がけくださいね。

以上の事業については、10月～12月に実施致します。(一部期間限定事業を除く。)詳細は、協議会事務局までお問い合わせください。

愛鳥週間作品コンクール

5月20日(火)、志津川公民館において南三陸町愛鳥週間作品コンクール審査会が行われました。応募数はポスターが486点、標語が1,203点、葉箱・給餌台が49点、合わせて1,738点でした。審査の結果は次のとおりです。



最優秀賞 遠藤 直輝(志小3年)

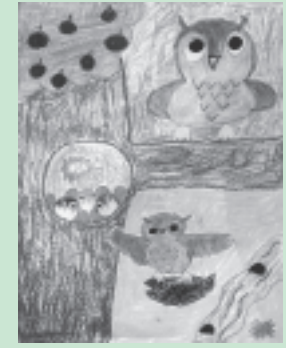

優秀賞 後藤 菜月(戸小2年)



優秀賞 佐々木歩夢(志小6年)



優秀賞 高橋 奈菜(志小1年)



最優秀賞 久保田千賀(戸中3年)



優秀賞 山内 麻緒(志中1年)



優秀賞 首藤 大知(志中2年)



優秀賞 齋藤真梨奈(戸中3年)



最優秀賞 山内 虹歩(志小2年)



優秀賞 及川 海士(志小1年)



最優秀賞 佐藤 凌(志中3年)



優秀賞 渡邊 晃司(志中2年)



優秀賞 西條 颯花(志小1年)



優秀賞 佐藤 拓真(志中3年)



優秀賞 西條 颯花(志小1年)

優秀賞 佐藤 拓真(志中3年)

ポスターの部

【優良賞】

- 志津川小(2年) 芳賀優汰(3年) 杉田のぼら(4年)
- 遠藤孝敏 入谷小(6年) 阿部瑠依 伊里前小(5年) 千葉真帆 志津川中(1年) 遠藤真美 佐藤瑤子(2年) 遠藤かな 國分遙 戸倉中(3年) 阿部菜穂

【審査員特別賞】

- 志津川小(1年) 菅原寛宇 西城美思(2年) 遠藤駿介 高橋京佳 前田彩優(3年) 佐藤有華 佐藤優大 日野翼 佐藤健汰(4年) 佐藤京香 佐藤麻実 佐々木美歩 佐藤麗美 佐藤琴美(5年) 高橋禎希(6年) 佐藤美颯 戸倉小(2年) 小山明日香(3年) 佐藤麻由 阿部成美(4年) 阿部穂菜美 小野寺みなほ 佐藤浩成(5年) 芳賀麻里奈 西條一輝(6年) 三浦貴裕 佐藤裕 入谷小(1年) 菅原里菜(3年) 千葉優衣(4年) 阿部京香(5年) 佐藤早紀(6年) 阿部優輝 佐藤風香 西城美咲 山内彩生 伊里前小(2年) 千葉仁奈

標語の部

【優良賞】

- 志津川小(4年) 渡邊未来 入谷小(3年) 佐藤美沙 山内佑輔 伊里前小(3年) 三浦史織 名足小(6年) 三浦致道 志津川中(2年) 阿部聖奈(3年) 山内秀斗 沼倉拓也 阿部諄汰 入谷中(2年)

【審査員特別賞】

- 志津川小(2年) 山内虹歩(3年) 佐藤優大(6年) 佐々木良輔 戸倉小(5年) 久保田絵美 入谷小(3年) 小林勇雅 志津川中(3年) 板倉綾華 戸倉中(1年) 三浦菜央(2年) 後藤和那(3年) 三浦悠 阿部菜穂

葉箱・給餌台の部

【優良賞】

- 志津川小(3年) 渡邊愛美(5年) 阿部令 入谷小(4年) 西城佑香 伊里前小(3年) 千葉帆乃華(5年) 渡部天汰 志津川中(3年) 佐藤慶治 高橋拓也 手塚俊宏

【審査員特別賞】

- 志津川中(1年) 佐藤あゆみ 佐藤直美 山内優奈(2年) 阿部さくら 及川瑞貴 工藤奈 三浦皓恵(2年) 小山響貴 佐藤元和 千葉君杜 前田彩優 沼倉秀祐 伊澤千春(3年) 及川怜央 佐藤大祐(4年) 山内瑞歩 熊谷江里子(5年) 阿部知洋 高橋晶奈 佐藤美南 沼倉千尋 佐藤春華 佐藤啓太(6年) 阿部優斗 佐藤大朋 久保田逸斗 齋藤楓稀 戸倉小(1年) 佐藤穂乃香(2年) 小山明日香(3年) 村松綾真(4年) 小野寺みなほ 西條汐里 阿部卓真 阿部穂菜美(5年) 小野寺陽子 元木萌絵 後藤安奈 梶谷翔輝(6年) 須藤玲音 入谷小(1年) 佐藤聖悟 菅原啓介 首藤瑠華(2年) 佐藤美鈴(3年) 菅原咲季 小野寺礼嗣(4年) 阿部京香(5年) 村上菜(6年) 阿部優輝 伊里前小(1年) 高橋丈(2年) 渡邊凜ノ介(5年) 千葉佑花(6年) 三浦麻由加 鎌田大輝 及川七海 名足小(2年) 三浦妃織(4年) 及川悟佳(5年) 三浦寛太(6年) 三浦耕治郎

標語の部

● 最優秀賞

いつまでも 小鳥の合唱ききながら 守っていききたい 豊かな自然 熊谷 玲 奈(戸小5年)

● 優秀賞

春夏秋冬 鳥の鳴き声 いつまでも 三浦 渚(戸中1年)

そっとしておこよう 木の上に小鳥のあかちゃんがいるの 佐々木 夏蓮(志小3年)

守ろうよ 鳥の命と森林を 菅原 光希(入小4年)

春が来て 町いっばいに鳥の声 後藤 寛飛(伊小6年)

いつまでも 鳥がとびかう きれいな空へ 山内 美穂(入中2年)

大空に きれいな翼はためかせ 私と一緒に飛びたいな 工藤 みき(志中2年)

つばめが来た ぼくの家に あたたかい春をつれて 千葉 拓也(歌中2年)

愛鳥週間作品コンクール

5月20日(火)、志津川公民館において南三陸町愛鳥週間作品コンクール審査会が行われました。応募数はポスターが486点、標語が1,203点、葉箱・給餌台が49点、合わせて1,738点でした。審査の結果は次のとおりです。



最優秀賞 遠藤 直輝(志小3年)

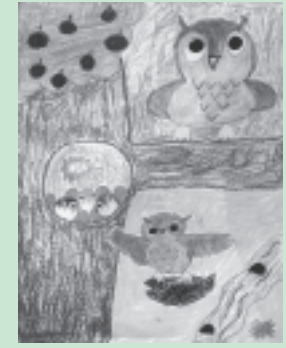

優秀賞 後藤 菜月(戸小2年)



優秀賞 佐々木歩夢(志小6年)



優秀賞 高橋 奈菜(志小1年)



最優秀賞 久保田千賀(戸中3年)

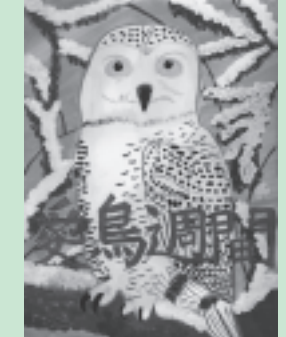

優秀賞 山内 麻緒(志中1年)



優秀賞 首藤 大知(志中2年)



優秀賞 齋藤真梨奈(戸中3年)



最優秀賞 山内 虹歩(志小2年)



優秀賞 及川 海士(志小1年)



最優秀賞 佐藤 凌(志中3年)



優秀賞 渡邊 晃司(志中2年)



優秀賞 西條 颯花(志小1年)



優秀賞 佐藤 拓真(志中3年)



優秀賞 西條 颯花(志小1年)

優秀賞 佐藤 拓真(志中3年)

ポスターの部

【優良賞】

- 志津川小(2年) 芳賀優汰(3年) 杉田のぼら(4年)
- 遠藤孝敏 入谷小(6年) 阿部瑠依 伊里前小(5年) 千葉真帆 志津川中(1年) 遠藤真美 佐藤瑤子(2年) 遠藤かな 國分遙 戸倉中(3年) 阿部菜穂

【審査員特別賞】

- 志津川小(1年) 菅原寛宇 西城美思(2年) 遠藤駿介 高橋京佳 前田彩優(3年) 佐藤有華 佐藤優大 日野翼 佐藤健汰(4年) 佐藤京香 佐藤麻実 佐々木美歩 佐藤麗美 佐藤琴美(5年) 高橋禎希(6年) 佐藤美颯 戸倉小(2年) 小山明日香(3年) 佐藤麻由 阿部成美(4年) 阿部穂菜美 小野寺みなほ 佐藤浩成(5年) 芳賀麻里奈 西條一輝(6年) 三浦貴裕 佐藤裕 入谷小(1年) 菅原里菜(3年) 千葉優衣(4年) 阿部京香(5年) 佐藤早紀(6年) 阿部優輝 佐藤風香 西城美咲 山内彩生 伊里前小(2年) 千葉仁奈

標語の部

【優良賞】

- (3年) 小野末沙希(5年) 千葉佑花 名足小(2年) 佐藤未悠 木皿和輝(6年) 三浦冬生 阿部美咲 三浦愛海 志津川中(1年) 阿部拓実 遠藤寛和 山内優人 千葉美流音 高橋幸佑 山内優奈(2年) 伊藤由李 佐藤みな海 工藤みき 遠藤玲奈 小山歩乃果 鈴木祐汰 佐藤夏穂 高野研太(3年) 千賀綾子 佐々木正史 高橋美樹 藤島はづき 藤野裕梨 高橋瞳子 戸倉中(1年) 今野茜(3年) 後藤志穂 入谷中(2年) 阿部杏奈

【審査員特別賞】

- 志津川小(2年) 山内虹歩(3年) 佐藤優大(6年) 佐々木良輔 戸倉小(5年) 久保田絵美 入谷小(3年) 小林勇雅 志津川中(3年) 板倉綾華 戸倉中(1年) 三浦菜央(2年) 後藤和那(3年) 三浦悠 阿部菜穂
- 志津川小(1年) 大森涼夏 佐々木礼 遠藤瞭太 小山里

【優良賞】

- 奈 三浦皓恵(2年) 小山響貴 佐藤元和 千葉君杜 前田彩優 沼倉秀祐 伊澤千春(3年) 及川怜央 佐藤大祐(4年) 山内瑞歩 熊谷江里子(5年) 阿部知洋 高橋晶奈 佐藤美南 沼倉千尋 佐藤春華 佐藤啓太(6年) 阿部優斗 佐藤大朋 久保田逸斗 齋藤楓稀 戸倉小(1年) 佐藤穂乃香(2年) 小山明日香(3年) 村松綾真(4年) 小野寺みなほ 西條汐里 阿部卓真 阿部穂菜美(5年) 小野寺陽子 元木萌絵 後藤安奈 梶谷翔輝(6年) 須藤玲音 入谷小(1年) 佐藤聖悟 菅原啓介 首藤瑠華(2年) 佐藤美鈴(3年) 菅原咲季 小野寺礼嗣(4年) 阿部京香(5年) 村上菜(6年) 阿部優輝 伊里前小(1年) 高橋丈(2年) 渡邊凜ノ介(5年) 千葉佑花(6年) 三浦麻由加 鎌田大輝 及川七海 名足小(2年) 三浦妃織(4年) 及川悟佳(5年) 三浦寛太(6年) 三浦耕治郎

【審査員特別賞】

- 志津川小(3年) 渡邊愛美(5年) 阿部令 入谷小(4年) 西城佑香 伊里前小(3年) 千葉帆乃華(5年) 渡部天汰 志津川中(3年) 佐藤慶治 高橋拓也 手塚俊宏
- 年 首藤吉輝
- 志津川小(1年) 佐藤あゆみ 佐藤直美 山内優奈(2年) 阿部さくら 及川瑞貴 工藤

鳥箱・給餌台の部

【優良賞】

- 弥生 國分遙 高橋洋介(3年) 及川未夢 藤野裕梨 戸倉中(1年) 後藤南美 今野茜 須藤望 須藤碧 村松志穂(2年) 菅野武範 佐藤里奈 高見莉央(3年) 佐藤葵 入谷中(1年) 首藤沙姫(2年) 首藤千草(3年) 菅原有香 歌津中(1年) 千葉有紗(2年) 三浦万里奈

【審査員特別賞】

- 志津川小(4年) 渡邊未来 入谷小(3年) 佐藤美沙 山内佑輔 伊里前小(3年) 三浦史織 名足小(6年) 三浦致道 志津川中(2年) 阿部聖奈(3年) 山内秀斗 沼倉拓也 阿部諄汰 入谷中(2

標語の部

● 最優秀賞

いつまでも 小鳥の合唱ききながら
守っていききたい

春夏秋冬 鳥の鳴き声 いつまでも

● 優秀賞

そっとしておこよう 木の上に小鳥のあかちゃんがいるの
守ろうよ 鳥の命と森林を
春が来て 町いっばいに鳥の声
いつまでも 鳥がとびかう きれいな空へ

大空に きれいな翼はためかせ 私と一緒に飛びたいな
つばめが来た ぼくの家に あたたかい春をつれて

◆今月の行事◆

■ 子どもの本展示会

近年出版された子どもの本約300冊を、宮城県図書館から借り受け展示します。会場内でこれらの本を自由に読むことができます。

◇日時 6月7日(土)～13日(金) 午前9時～午後5時

◇場所 図書館

■ みんなのひろば

◇日時 6月21日(土) 午前10時～午前11時30分

◇場所 図書館ふるさと学習室

◇内容 アニメ映画の上映

■ おはなしでてこい

◇日時 6月24日(火) 午後3時30分～4時30分

◇内容 幼児・小学生向けおはなし会
(昔話、絵本読み聞かせ、紙しばいなど)

図書館は、毎日開館して皆様をお待ちしています。

◆図書館新着資料◆

- 寄贈いただいたDVDを紹介します。
- 志津川ライオンズクラブ様よりDVD15本
 - ・さわやか自然百景スペシャル東日本編
 - ・BSエアロビック
 - ・DVD絵本どろんこハリー 他
- 南三陸商工会様より自主制作DVD2作品
 - ・汐風をたべてみませんか
 - ・南三陸海中紀行

※館内での視聴及び貸出ができますので、ご利用ください。

※本・DVDなどは、合わせて3点2週間借りられます。

津波資料展をご覧いただきありがとうございました。図書館では津波に関する資料を収集していますので、ご協力をお願いいたします。

クラッチーナと一緒に
若鷲戦士を応援しよう!!

東北電力シリーズ2008プロ野球イースタンリーグ公式戦

東北楽天 vs 千葉ロッテ

6/8日
試合開始
13:00
開門予定11:00

平成の森「しおかぜ球場」

◇主催 河北新報社、楽天野球団、南三陸町
南三陸町教育委員会、三陸河北新報社

ひたむきに明日のスター選手を目指す期待の若手選手や、2軍で調整中の有名選手に身近に接することができるのが2軍試合の魅力です。お楽しみ企画も盛りだくさんですので、ぜひ、ご家族おそろいで平成の森にお越しください。子どもたちは、グローブも忘れないでね!

入場料金 (消費税込み)

券種	前売	当日
椅子席(大人)	¥1,800	¥2,500
椅子席(子ども)	¥1,000	¥2,000
芝生席(大人)	¥1,000	¥1,500
芝生席(子ども)	¥500	¥1,000

※全席自由 ※子ども料金は4歳から中学生まで ※ファンクラブ割引は適用外

◇共催 南三陸町体育協会、南三陸商工会
楽天イーグルス・マイチム協議会、宮城河北会

◇主管 プロ野球イースタンリーグ南三陸町実行委員会
(南三陸町野球協会ほか)

◇特別協賛 東北電力
◇協賛 キリンビール、こばやし

◇前売券取扱所
南三陸町総合体育館、平成の森管理事務所、町内各公民館、
宮城県内河北新報販売店、ローソンチケット、チケットぴあ

問い合わせ 南三陸町総合体育館内 生涯学習課スポーツ振興係 ☎47-1131

☆お楽しみイベント☆

- *もれなく折りたたみ式座布団プレゼント(東北電力提供)
- *オープニング 海童「いしやり」出演
- *始球式・スタメンキッズ
- *イーグルス選手によるサインボールの会場投げ入れ
- *ファールボールのプレゼント(試合中)
- *チアリーダーによるパフォーマンス
- *クラッチーナやピーマン ボンジョルノ.カンパニーとの写真撮影
- *イーグルスオフィシャルグッズのプレゼント
- *イーグルス選手による少年野球教室開催(試合終了後)など

スポーツ交流村催し案内 ☎ 47-1131

※各催しは、主催者の都合により変更になる場合があります。

アリーナ

- 地区中学総体バレーボール大会
6月1日(日) 開会式 午前8時30分
- 志津川地区家庭バレーボール大会
6月15日(日) 試合開始 午前9時30分
- 入谷地区家庭バレーボール大会
6月22日(日) 開会式 午前8時30分
- 町PTAバレーボール大会
6月29日(日) 開会式 午前9時
- ★メインアリーナの個人利用について
毎週月曜から金曜まで(火曜日を除く)の日中に個人利用をしませんか。
- ◇利用時間 午前9時～正午、午後1時～午後5時
- ◇料金 上記時間区分ごとに1回につき大人100円、高校生以下50円(自然光での利用料金です。照明を利用される場合は別途料金が必要になります。)
- ◇利用内容 卓球、バドミントンなど
- ◇注意事項 貸切(団体)利用が入っている場合は、利用できないことがありますので、あらかじめ町ホームページまたは電話等でご確認願います。

文化交流ホール

- 陸上自衛隊東北方面音楽隊 南三陸町ふれあいコンサート
6月15日(日) 開演:午後2時
- 舞踊の祭典 第2回チャリティ発表会
6月22日(日) 開演:午前11時

テニスコート・多目的広場

○地区中学総体ソフトテニス大会
6月1日(日) 開会式 午前8時30分

志津川けんこうクラブ (受付は随時行っています。)

おかげさまで10周年!! 延べ利用者82,752名(4月末現在)
10周年記念特別イベント

- ★心も身体もリフレッシュ!!
リラクゼーション&ストレッチ 定員8名
身体の疲れをとりたい方、ぜひご参加ください。
6月14日(土) ①午前10時～午前10時30分
②午後2時～2時30分
- 6月23日(月) ①午後7時～午後7時30分
- ※参加ご希望の方は、ご予約ください。定員になり次第、締め切らせていただきます。なお、参加をする際は、バスタオルを1枚お持ちください。
- ★ウエストを細くしたい、おなかをひっこめたい
短期集中 1ヶ月コース(週2回/全8回) 定員5名
これから夏に向けて、気になるウエストをシェイプアップ
参加ご希望の方は、ご予約ください。定員になり次第、締め切らせていただきます。

けんこうクラブの利用

- ◇利用時間
平日 午前9時～午後9時(最終受付午後8時)
土日祝 午前9時～午後5時(最終受付午後4時)
- ◇料金 1回 310円
- ◇休館日 毎週火曜日

平成の森情報 ☎ 36-3115

施設利用の予約は、6ヵ月前からできます。6月は、12月分までの予約が可能です。

6月の催し

※天候や主催者の都合により変更になる場合があります。

【しおかぜ球場】

- プロ野球イースタンリーグ公式戦(楽天対ロッテ戦)
6月8日(日) 午後1時開始
- 高松宮賜杯軟式野球1部県大会
6月14日(土)、15日(日)、21日(土)
※予備日6月22日(日)

【林間広場】

- 地区中学総体サッカー大会
6月1日(日)
- 全日本少年サッカー宮城県大会二次予選
6月14日(土)、15日(日)
- 入谷老人クラブ杯グランドゴルフ大会
6月17日(火)
- 歌津行政区対抗野球大会
6月22日(日)

季節感あふれる平成の森にお出かけください。

6月8日(日)は、しおかぜ球場において待望のプロ野球イースタンリーグ公式戦が行われます。前売り券は6月6日(金)まで販売しておりますので、お早めにお買い求めください。

また、今月は同じ、しおかぜ球場で高松宮賜杯軟式野球の県大会が行われます。白熱した見ごたえのある試合をご覧いただけるとと思いますので、ぜひご観戦ください。

6月は平成の森入口のサツキが皆さんのお越しをお出迎えています。お気軽に平成の森施設をご利用いただきたいと思います。

◎宿泊施設の予約状況は、町のホームページでご覧になれます。

今月の税

町県民税 第1期

納付書での納付は **6月30日(月)**まで
口座振替日は **6月25日(水)**です

忘れないよう、早めに準備しましょう。

年金

国民年金保険料の納付を確認させていただきます

国民年金保険料の納め忘れがあると、将来受け取る老齢年金の額が減額されたり、受けられなくなったりすることがあります。また、もしものときの障害年金や遺族年金が受けられなくなることもあります。そのため、宮城社会保険事務局・社会保険事務所では次のようなご案内を行っています。

◇電話による国民年金保険料の納付のご案内

毎月の納付期限までに国民年金保険料の納付の確認ができなかった方や、比較的短い期間を納め忘れた方に対して、委託契約を結んだ業者が平日だけでなく、土曜日・日曜日や夜間にも電話によりご案内を行っています。電話による納付のご案内は、平成20年5月より「株式会社トライアイ」が担当しております。(仙台東事務所管轄地域以外)

◇戸別訪問

社会保険事務所職員や国民年金推進員、国民年金収納指導員が身分証明書を携帯して直接皆様のご自宅にうかがって、制度のご案内や届出の相談、保険料の徴収等を行っています。

【ご注意を！】

社会保険事務局、社会保険事務所名等を名乗り、医療費等の還付金があると言って、ＡＴＭに行くよう指示するなどの不審電話が個人の自宅にかかってきたという情報が寄せられています。

社会保険庁・社会保険事務局・社会保険事務所では、還付金等のお支払いは、請求書等に記載されたお客様の指定の口座への振り込み等で行っております。お客様への還付金等のお支払いのために、ＡＴＭに出向かせ、操作していただくことはありません。

このような不審電話があった場合は、内容を確認するなど注意し、ＡＴＭに誘導されて操作することなく、お近くの社会保険事務所及び最寄りの警察署等にご相談・ご連絡するようお願いいたします。

30歳未満を対象とした国民年金の猶予制度

国民年金に加入している若年層(30歳未満)の方が、失業中や就業が困難のため低所得にもかかわらず、一定以上の所得がある親(世帯主)と同居している場合には申請免除に該当せず、未納となってしまうことを防ぐために「若年者納付猶予」という制度があります。世帯主の所得に関わらず本人及び配偶者の所得が一定額以下の場合には、保険料の納付が猶予され、年金の受給権が未納により失われることがないようにする制度です。

若年者納付猶予に該当した期間は、年金を受け取るために必要な資格期間に含まれます。老齢基礎年金を受け取るために必要な25年の期間のほか、不慮の事態

が生じた場合、障害基礎年金や遺族基礎年金の対象になります。

また、若年者納付猶予に該当した期間は、10年の間に後払い(追納)ができるようになります。就職した後など、納付できるようになったときは後払いすることで、将来受け取る老齢基礎年金を減額されないようにすることができます。(承認を受けた期間の翌年度から起算して、3年度目以降に納付するときは経過期間に応じて、当時の金額に加算額が上乘せされます。)

◇申込方法

お住まいの市区町村の国民年金窓口で年金手帳を持参して申請をしてください。失業による場合は特例がありますので、離職票又は雇用保険受給資格者証をご用意ください。

※学生及び任意加入被保険者の方は対象外です。

※学生の方で国民年金保険料を納付することが困難な場合は、学生納付特例制度をご利用ください。

年金制度4月からの主な変更点

平成20年4月からの主な実施事項には次のようなものがあります。

◇国民年金保険料のクレジットカード納付
国民年金保険料の納付について、支払いの手間が省けるクレジットカード納付が導入され、平成20年3月分の保険料から実施されています。

◇学生納付特例事務法人の創設

大学等の教育施設が国に申請して承認されれば、学生から委託を受けて、学生納付特例の申請を代行できるようになります。

◇学生納付特例申請のターンアラウンド化

学生納付特例が承認された方で、次年度以降も在学が見込まれる方には、年度初めに継続用の学生納付特例申請用紙が送付されます。

◇第3号被保険者期間の厚生年金分割制度

離婚した場合に被扶養配偶者の第3号被保険者期間に係る、配偶者の厚生年金(保険料納付記録)を分割することができます。

◇任意加入被保険者の口座振替原則化

平成20年4月以降に国民年金に任意加入される場合、原則として口座振替をお申し込みいただくようになります。

◇問 石巻社会保険事務所
国民年金保険料課・業務課
☎0225-22-5117

催し

宮城県高等学校文化連盟 第4回本吉支部総合文化祭

◇日時 6月28日(土)
午後1時30分～4時
6月29日(日)
午前9時～昼12時30分

◇場所 気仙沼中央公民館
◇参加校 気仙沼高校・気仙沼西高校・気仙沼向洋高校・気仙沼女子高校・本吉響高校・志津川高校・東陵高校
◇問 志津川高校 ☎46-3643

第42回みやぎ医学検査学会

この度、健診や病院などでいろいろな検査を行っている宮城県内の臨床検査技師が南三陸町に集結し、「第42回みやぎ医学検査学会」を開催することになりました。この機会に一般の皆様も健康管理や健康増進に役立てていただきたいと思っておりますので、多数の参加をお待ちしています。
◇主催 社団法人 宮城県臨床検査技師会
◇後援 公立志津川病院
◇日時 7月6日(日)
午前10時10分～昼12時

◇会場 南三陸ホテル観洋
※当日、午前9時45分に公立志津川病院前から無料送迎バスが出発します。

◇内容 健康検査コーナー 体脂肪測定、肺活量測定、血管年齢測定など、簡単な検査機器を用いたの無料体験コーナーです。
特別講演

「医者がいなければ、患者を減らせ…」
講師 佐々木直英先生
(登米市立米谷病院上沼診療所)

◇問 公立志津川病院 臨床検査室
☎46-3646

税務職員募集(高校卒業程度)

募集

仙台国税局では、バイタリティあふれる税務職員を募集しています。国の財政を支える税務職員に、あなたもチャレンジしてみませんか?

◇受験資格 昭和62年4月2日から平成3年4月1日生まれの者
◇申込受付期間 平成20年6月24日(火)から7月1日(火)まで
◇申込書の請求 最寄りの税務署、仙台国税局人事第二課又は人事院東北事務局
◇問 人事院東北事務局 ☎022-221-2022
仙台国税局人事第二課 ☎022-263-1111 内線3236

平成20年度宮城県警察官・警察事務職員採用試験

◇募集内容	申込受付期間	第1次試験日	第2次試験日	最終合格発表
警察官A (男性・女性) (男性/武道指導)	5月23日(金) ～6月20日(金)	7月13日(日)	8月上旬 ～8月中旬	8月下旬
警察官B (男性・女性)	8月1日(金) ～8月29日(金)	9月21日(日)	10月中旬	11月下旬
警察事務(短大・高卒程度)	8月15日(金) ～9月5日(金)	9月28日(日)	10月下旬 ～11月上旬	11月下旬

警察官については、185名程度の採用を予定しています。

◇受験票申込先 南三陸警察署に直接おいで願います。☎46-3131

◇受験者用問い合わせ先

〒980-8410 仙台市青葉区本町3丁目8-1 宮城県警察本部警務部警務課採用係
採用フリーダイヤル ☎0120-204-606 http://www.police.pref.miyagi.jp/

南三陸町ふれあいコンサート

◇日時 6月15日(日) 午後2時～4時
◇場所 バイサイドアリーナ文化交流ホール
◇出演者 陸上自衛隊東北方面音楽隊
※入場料は無料ですが、入場整理券が必要となります。入場整理券は、各地区の公民館でお求めください。また、午前11時より、駐車場において装甲車などを展示していますのでご覧ください。
◇問 宮城県隊友会南三陸支部長
☎0226-46-3484
自衛隊宮城地方協力本部登米地域事務所 ☎0220-34-2244

来て、見て、体験する裁判員制度 inみやぎ ～わが街からも裁判員が～

◇日時 6月9日(月) 午後1時～3時
◇場所 志津川公民館 3階第2研修室
◇内容 模擬評議体験 ある事件を題材としたビデオを基に模擬評議を体験できます。

意見交換及び質疑応答

◇参加料 無料

※定員は先着順30名となりますので、事前にお問い合わせください。参加された方には、最新の広報用映画DVDのほか、各種オリジナルグッズをもれなく差し上げます。

◇問 仙台地方裁判所事務局総務課
☎022-222-6111(代) 内線3012

暮らし

6月1日より改正道路交通法が施行されます

平成20年6月1日(日)より施行される改正道路交通法についてお知らせします。
◇すべての席でのシートベルト着用義務化
運転者は後部座席など、助手席以外の同乗者にもシートベルトを装着させなければなりません。

◇児童・幼児が自転車に乗車する際のヘルメット着用

13歳未満の児童や幼児に自転車を運転させるときや、保護者の自転車に補助いす等で幼児を同乗させるときには、保護者はヘルメットを着用させるように努めなければなりません。

◇75歳以上の方が運転する際の「高齢運転者標識」表示の義務化

75歳以上の方が普通自動車を運転する場合は、「高齢運転者標識」を表示しなければなりません。また、「高齢運転者標識」を表示した車に対しては、幅寄せや割込みをしてはなりません。

◇問 南三陸警察署交通課 ☎46-3131(代)

各種相談日

生活相談、行政相談

◇相談日 6月5日(木)、6月19日(木)
※相談受付は午前10時～午後3時
◇場所 保健センター
◇問 保健福祉課社会福祉係 ☎46-5113

健康相談、妊婦及び育児相談

◇相談日 随時開催(事前電話予約)
◇場所 志津川保健センター
歌津総合支所 町民福祉課
◇問 保健福祉課 健康増進係 ☎46-5113
歌津総合支所町民福祉課 ☎36-9110

こころの健康相談

◇日時 6月25日(水) 午後1時～2時
◇場所 歌津保健センター
◇担当医 東北会病院 白澤英勝医師
◇内容 眠れない・イライラする・一人でぶつぶつ何か言っている・アルコール・閉じこもり・心の健康に関する相談等に精神科医師が個別に応じます。
◇相談料 無料
※相談を希望される方は、事前に保健センターまでご連絡ください。秘密は守られますので、安心してご相談ください。
◇問 保健福祉課健康増進係 ☎46-5113
歌津総合支所町民福祉課 ☎36-9110

人権相談

全国人権擁護委員連合会では、6月1日を「人権擁護委員の日」と定め、全国一斉に人権思想の普及活動を行っています。南三陸町でも6月5日を特設相談開設日として人権に関する相談を受け付けます。相談は無料で秘密は守られますので、一人で悩まずお気軽にご相談ください。
◇相談日 6月5日(木)、6月19日(木)
場所 志津川保健センター
問 保健福祉課社会福祉係 ☎46-5113
◇相談日 6月17日(火)
場所 歌津公民館
問 歌津総合支所 町民福祉課 ☎36-9110
※相談受付は午前10時～午後3時まで
※都合の良い日程をお選び下さい。

戸籍の窓

4月16日から5月15日届出分

敬称略
※「戸籍の窓」は届出者の掲載希望の確認をとり掲載
しています。希望しない場合は掲載していません。

ご結婚おめでとう

行政区	氏名	どちらから
中在	大津 充 金 順 禮 (韓国)	
七区	佐藤 和史 小山 美穂子 (波伝谷下)	
石泉	渡邊 勇一 高橋 美沙 (気仙沼市)	
十の二	大瀧 和昭 山内 加代 (二区)	

お誕生おめでとう

行政区	なまえ	保護者
保呂毛	渡邊 優翔 (健太・しのぶ)	
旭ヶ丘	菅原 風人 (勇人・美恵)	
名足	三浦 權波 (正博・真由美)	
石泉	阿部 佳太 (敦・歌織)	
荒東	高橋 唯 (幸彦・亜友美)	
葦の浜	阿部 吾公 (権吾・さゆり)	
清水	佐藤 海空 (利宏・由未子)	
西戸上	佐々木 謙伍 (清則・理恵)	
港	伊東 創大 (友信・紋子)	

お悔やみ (年齢は満年齢)

行政区	氏名	年齢
大森第一	佐々木 しつ子	81歳
在郷上	小山 ぶげの	88歳
新井田	佐々木 勝利	69歳
平西	西條 久義	64歳
泊浜	高橋 善継	70歳
一区	首藤 正枝	94歳
中山	及川 昭治	80歳
汐見	工藤 太	76歳
港	阿部 浩徳	42歳
水戸辺	村岡 喜市	88歳
汐見	高橋 靖	70歳
本浜	伊勢 榮子	76歳
細浦	佐藤 そのい	86歳
林	渡邊 きぬゑ	94歳
田尻畑	佐藤 すゑゑ	93歳

人口のうごき

4月末現在	男	女	計	世帯数	出生	死亡
前月比	-36	-35	-71	+11	+3	+3

米寿の顔

※このコーナーでは、町から敬老祝いが贈られた方々を紹介し
ます。(南三陸町敬老祝い金条例に基づき、満87歳(数え88歳)の誕生日を迎えた方々が対象です。)

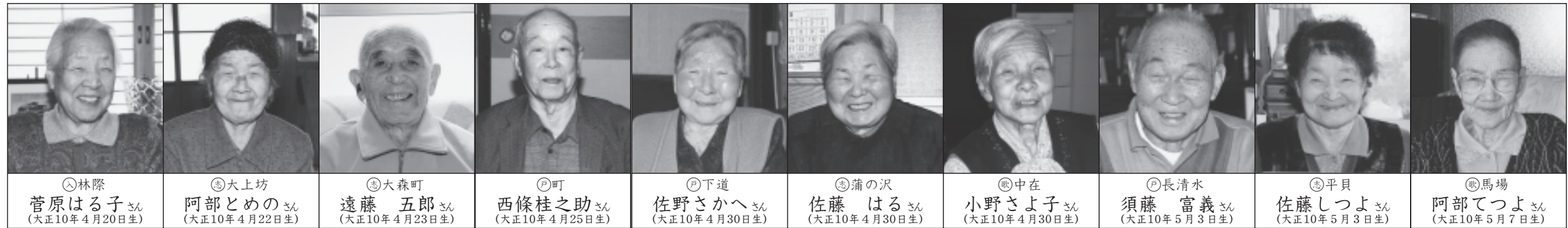

6月の保健センター行事

保健福祉課健康増進係 ☎46-5113
歌津総合支所町民福祉課 ☎36-9110

保健行事	開催日	受付時間	会場	対象者など
3カ月児健康診査	4日(水)	午後1時～	志津川保健センター	(全地区対象) 平成20年2月生まれと 前回健診を受けていないお子さん
10カ月児健康相談	10日(火)	午後1時～	志津川保健センター	(全地区対象) 平成19年7月生まれと 前回相談を受けていないお子さん ※仕上げみがき用歯ブラシを 持参してください
2歳半歯科健康診査	12日(木)	午後1時～	志津川保健センター	戸倉・志津川・入谷地区の 平成18年1月・2月生まれと 前回健診を受けていないお子さん
3歳児健康診査	6日(金)	昼12時30分～	歌津保健センター	歌津地区の 平成16年7月～12月生まれと 前回健診を受けていないお子さん
母子手帳交付	2日(月) 9日(月) 16日(月) 23日(月) 30日(月)	午前9時～ 正午	志津川保健センター 歌津総合支所(町民福祉課)	*印鑑持参
食生活相談	9日(月) 23日(月)	午前9時～ 正午	志津川保健センター	赤ちゃん(離乳食)から 高齢者までの食事に関する相談
健康手帳交付日	9日(月)	午前9時～ 正午	志津川保健センター	40歳から74歳の希望者

7月の保健センター行事

保健行事	月日	受付時間	会場	対象者など
3カ月児健康診査	9日(水)	午後1時～	志津川保健センター	(全地区対象) 平成20年3月生まれと 前回健診を受けていないお子さん
10カ月児健康相談	15日(火)	午後1時～	志津川保健センター	(全地区対象) 平成19年8月生まれと 前回相談を受けていないお子さん ※仕上げみがき用歯ブラシを 持参してください
1歳6ヵ月児健康診査	3日(木)	昼12時30分～	歌津保健センター	歌津地区の 平成18年9月～12月生まれと 前回健診を受けていないお子さん
	11日(金)	昼12時30分～	志津川保健センター	戸倉・志津川・入谷地区の 平成18年11月・12月生まれと 前回健診を受けていないお子さん
3歳児健康診査	23日(水)	昼12時30分～	志津川保健センター	戸倉・志津川・入谷地区の 平成16年12月～平成17年1月生まれと 前回健診を受けていないお子さん

成人歯科健診を6～8月に行います 忘れずに受けましょう

「歯周病疾患」とは、歯を支える歯の周囲組織に起こる病気です。むし歯にくらべて自覚症状が少なく、ゆっくりと進行して、適切な処置をしないとやがて歯が抜けてしまうこともある病気です。40歳代以降の歯を失う原因の第1位となっています。
ずっと自分の歯でおいしく食べるために、対象となる方は、ぜひこの機会に受診し、お口の健康の管理にお役立てください。
◇対象 40歳、45歳、50歳、55歳、60歳、65歳、70歳の方(平成21年4月1日現在の年齢です)

※健診対象の方には保健福祉推進員を通じて受診券を配付しています。
◇期間 6月2日(月)～8月30日(土)
◇場所 町内の歯科医院
◇費用 個人負担金500円(70歳の方は無料)
※受診券と保険証を持参して受診してください。
◇問 保健福祉課健康増進係 ☎46-5113
※19ページに、昨年度健診を受けた方の感想を掲載しています。



平成20年度 南三陸町乳がん検診日程表

月日・会場	受付時間	対象行政区
6月26日(木) 歌津保健センター	午前8時～午前8時30分	樋の口、中在、石泉、葦の浜
	午前9時～午前9時30分	寄木、伊里前上
	午前10時～午前10時30分	弘川、上沢、伊里前下
	正午～昼12時30分	石浜、田の浦
6月27日(金) 歌津保健センター	午前8時～午前8時30分	泊浜、中山
	午前9時～午前9時30分	館浜、馬場
	午前10時～午前10時30分	名足
	正午～昼12時30分	港
7月1日(火) 志津川保健センター	午前8時～午前8時30分	荒町上下、西戸上下、折立上下
	午前9時～午前9時30分	水戸辺、在郷上下、波伝谷上下
	午前10時～午前10時30分	津の宮、滝浜、藤浜、長清水寺浜、林
	正午～昼12時30分	大久保、保呂毛、小森
7月2日(水) 志津川保健センター	午前8時～午前8時30分	田尻畑、中瀬町、八区
	午前9時～午前9時30分	廻館、八幡町
	午前10時～午前10時30分	五の一、五の二
	正午～昼12時30分	汐見、南町、十の一
7月3日(木) 志津川保健センター	午前8時～午前8時30分	十の二、本浜、大森第一
	午前9時～午前9時30分	新井田、天王前、平西
	午前10時～午前10時30分	平東、荒西、荒東、双苗
	正午～昼12時30分	大上坊、清水、細浦
7月4日(木) 志津川保健センター	午前8時～午前8時30分	西田、袖浜、沼田、一区、二区
	午前9時～午前9時30分	旭ヶ丘、大森第二
	午前10時～午前10時30分	三区、九区、十区
	正午～昼12時30分	四区、五区、六区、七区



わが家のアイドル

芳賀 琉晟くん [◎大久保(7カ月)]
平成19年10月28日生まれ
パパ 政光さん ママ 友美さん





ダンゴウオ幼魚
生後1カ月の期間限定で観察できる通称「天使の輪」

(写真・文 水中カメラマン 佐藤長明さん)



ハダカカメガイ
「流水の天使」の愛称で呼ばれるハダカカメガイは貝の仲間です。

天使

今回ご紹介するのは「流水の天使」の愛称で知られるクリオネ(学名「Clione limacina(クリオネ・リマキナ)」)です。クリオネという名は、ギリシャ神話の海の女神「クレイオ」からきており、和名では「ハダカカメガイ」といいます。和名があるにもかかわらず「クリオネ」の名のほうに馴染みがあるのは名付け親にとつては皮肉なことですね。

さて、クリオネは国内では世界自然遺産の知床半島で、流水がやってくる寒い時期に観察される事で知られていますが、今年、ここ南三陸町でも5月のゴールデンウィーク頃に観察することができました。北上せずして「流水の天使」を観察できた事はゲストにとつても嬉しいサプライズだったようです。

そして、例年6月になると、今度は別の天使が現れます。それは写真の天使の輪をたずさえたダンゴウオの子どもです。生後、約1カ月間だけ観察できるこの模様にはダイバーたちは夢中になります。「レアもの」「期間限定」の言葉には「天使」以上の魅力があるようです。

南三陸町ホームページ

パソコン用
<http://www.town.minamisanriku.miyagi.jp/>
携帯電話用
<http://www.town.minamisanriku.miyagi.jp/m/>



ホームページ
(携帯電話用)

南三陸町メール配信サービス登録ページ

<http://m.town.minamisanriku.miyagi.jp/>



メール配信サービス登録

編集後記

▶最近、数年ぶりに大の苦手としている歯医者に通い、驚いたことがありました。それは、麻酔の注射がぜんぜん痛くないことです。▶「ちょっとチクッとすくかもしれないよ～」と言われ失神しそうになっていると、「はい、大丈夫でしたか?」「・・・えっ?」触られたのも分かりませんでした。麻酔技術の進歩ってすごいですね。皆さん、恐がらずに歯医者に行きましょう。▶今月号のインタビューで、むし歯のない方に話をうかがいましたが、タバコのヤニで歯の裏がすっかり黄色くなってしまっている私は、歯が健康であることのすばらしさについて、あらためて認識することができました。いよいよ本気で禁煙を考えねば!▶さて、広報の編集で一番悩むのは表紙の写真であることが判明。う～ん、来月号はなんにしよう・・・。まっ、ゆっくり考えますか。タバコでも吸いなが・・・おっと、禁煙!禁煙!
担当 加藤

●日曜当番医

- 6/1 上田クリニック
☎36-2316(歌津字中山)
- 6/8 鎌田医院
☎36-2008(歌津字伊里前)
- 6/15 ささはら総合診療科
☎47-1066(志津川字汐見町)
- 6/22 佐藤徹内科クリニック
☎47-1175(志津川字廻館前)
- 6/29 高橋クリニック
☎46-4315(志津川字中瀬町)

●第1・第3日曜歯科当番医

- 6/1 阿部歯科医院
☎46-5678(志津川字大森町)
- 6/15 大谷歯科診療所
☎44-3131(本吉町三島)

※診療時間受付は午前9時～午後5時。
※日曜当番医は、変更となることがありますので、あらかじめ電話で確認してください。受診の際は保険証をお持ちください。