

広報 南さんりく

4

MINAMISANRIKU PUBLIC INFORMATION

No.206 2023.4.1



「産地だからこそ」の味と新鮮さ!



東日本大震災から12年

東日本大震災から12年を迎えた3月11日。

犠牲となられた方々の追悼および「震災の記憶・教訓の伝承」として、東日本大震災南三陸町追悼行事を実施しました。

午後1時から6時までの間、献花および追悼の場としてベイサイドアリーナ文化交流ホールに用意された追悼献花場には、多くの方が訪れ、献花を行いました。

また、昨年10月にオープンした南三陸311メモリアルや震災復興祈念公園にも多くの方が訪れ、手を合わせました。

12年という月日が流れても決して癒えることのない悲しみに包まれた南三陸町。震災により犠牲になられた方々のご冥福をお祈りするとともに、この日は、鎮魂の深い祈りに包まれました。



あの日を忘れず 未来を想う

歌津地区追悼の場モニュメント・歌津地区戦没者慰霊碑合同除幕式



3月11日(土)歌津ハマレ広場において、歌津地区追悼の場モニュメント・歌津地区戦没者慰霊碑合同除幕式が行われました。

東日本大震災により犠牲となられた歌津地区の方々に哀悼の意を捧げる追悼の場として設置されたモニュメントには、「明日への一歩に希望をいだいて あの日を忘れず 未来を想う」のメッセージが刻まれています。

歌津地区戦没者慰霊碑は、鎮魂と恒久平和を祈念する碑として昭和33年に旧歌津村が建立しましたが、東日本大震災により被災してしまいました。そして遺族会の皆様、地域の皆様のご支援・ご協力をいただき無事に再建が完了しました。

式は新型コロナウイルス感染症拡大防止の観点から関係者のみの参列となりましたが、式典終了後には多くの方が献花に訪れました。

この広報4月号は、3月20日現在の情報です。新型コロナウイルスの感染拡大の状況により、この号でお知らせしているイベントなどが中止や延期となる可能性があります。

その際は、町HP、防災行政無線やフェイスブックなどでお知らせしますので、ご了承ください。

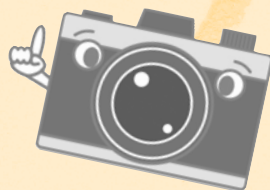

みな
レポ

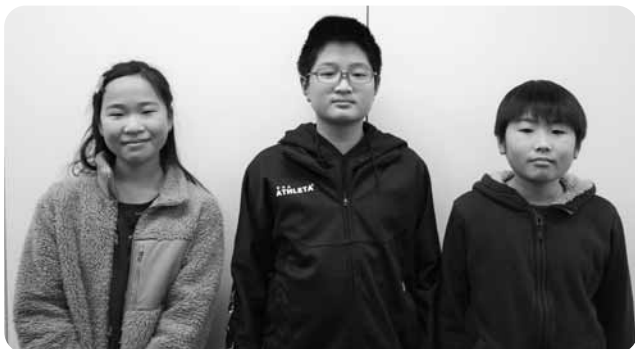

火災件数ゼロを目指して

町では、防災行政無線を活用して、南三陸消防署と伊里前小学校少年消防クラブより、春の火災予防運動の放送をしました。

今回は、伊里前小学校6年生の阿部希成さんと佐藤倭桜さん、牧野泰知さんが担当しました。

3人は「聞いた人が分かるようにはっきりと話すのが難しかった。」と感想を話してくれました。



来場者数約6,000人!!

第2回ラムサール志津川湾牡蠣祭り開催

2月26日(日)志津川仮設魚市場で「第2回ラムサール志津川湾牡蠣祭り」が開催され、会場は大いに盛り上がりました。

旬を迎えた牡蠣が主役の今回の祭りでは、牡蠣フライや牡蠣汁などの牡蠣中心のメニューの販売のほか、志津川高校生のシチューや入谷地区のそば、地場産品の販売なども行われました。

また、昨年は新型コロナウイルス感染症拡大防止のため実施できなかった蒸し牡蠣の無料振る舞いも行われ、会場には長蛇の列ができました。今回の無料振る舞いのために用意された牡蠣は約5千個。志津川・戸倉の漁業者が大鍋で蒸されたばかりの牡蠣を目の前でむいて提供しました。

冬の三大祭りの締めくくりでもある今回の牡蠣祭りには約6,000人もの人に来場いただき、南三陸の美味しい牡蠣を味わっていただきました。

～わかめづくしの4時間～

春つげわかめまつり開催!!

2月26日(日)南三陸ハマレ歌津で「春つげわかめまつり」が開催されました。

会場では、新鮮なわかめのしゃぶしゃぶの無料振る舞いが行われ、来場者は旬を迎えたシャキシャキのわかめを堪能しました。わかめのしゃぶしゃぶは、お湯に入れると色が茶色から緑色に変わるため、目と舌でわかめを楽しめます。

また、わかめとめかぶの詰め放題も開催され、祭り開始となる9時半前から約50人以上もの人が並びました。今回の詰め放題のため、宮城県漁協歌津支所から水揚げしたばかりのわかめ約350kgとめかぶ200kgが用意され、詰め放題の参加者は大量のわかめやめかぶを夢中になって袋に詰めていました。

このほかステージイベントで南三陸にゆかりのあるアーティストの演奏や様々な出店もあり、会場は大いに盛り上がりました。



百寿のお祝い 渡邊きよせさん(志保呂毛)

3月10日(金)に百寿を迎えた渡邊きよせさんに、町からお祝い金と花束が贈られました。

きよせさんは、好き嫌いがなくなんでも食べるそうで、酪農や畑仕事といった農作業を昔からしていたそうです。昔から健康で町から何度も表彰されていたきよせさん。ご家族からは、昔から仕事を一生懸命していたことが長寿の秘訣なのではないかとお話がありました。

お子さんが5人、お孫さんが14人、いらっしゃるそうで、ご家族もきつとご長寿を喜んでいることでしょう。きよせさん、いつまでもお元気で。百寿おめでとございます。

南三陸町
国民健康
保険から
お知らせ

国保加入・脱退は14日以内の届け出を!

国民健康保険の切り替えは、自動的にはされません。
異動（就職、扶養認定、退職など）があったときはご自身で届け出をしてください。

● どんなときに届け出が必要になりますか？

就職や家族の扶養に入る場合などの「脱退」、退職や家族の扶養から外れる場合などの「加入」の際は届け出が必要となります。異動があった日から14日以内に届け出が必要です。

※例：4月1日付けで引っ越しをした、就職して社会保険に加入したなど

⇒4月15日までに届け出を！

● 国保加入の届け出が遅れるとどうなりますか？

保険証がないため、医療機関の窓口で医療費を全額支払わなければなりません。また、加入の資格が発生した日までさかのぼって国保税を納める必要があります。

● 具体的な手続きはどうすれば良いですか？

お勤め先から発行される資格喪失・取得証明書、または新たに加入した健康保険の保険証を持参してください。窓口にて資格異動届を記入いただき、届け出が完了となります。国保への加入の場合、届け出をした際に保険証をお渡しします。

● 資格喪失・取得証明書とはどういうものですか？

社会保険を喪失または取得したことが記載されている証明書です。職業安定所（ハローワーク）で発行される離職票では国保加入の手続きを行えませんのでご注意ください。これらの書類をお勤め先から取得の上、届出時に持参してください。

● マイナンバーカードを保険証として使えるようにしているので、切り替えの手続きは必要ないですか？

マイナンバーカードに保険証機能を付与している場合でも、町へ届出をしないと保険情報が切り替わらないため、届け出は必要です。

届け出先

南三陸町町民税務課・歌津総合支所

南三陸町国民健康保険からのお知らせ

新型コロナウイルスに感染したことによる 傷病手当金適用期間が再度延長されました

南三陸町の国民健康保険に加入している人が、新型コロナウイルス感染症に感染が疑われた症状で仕事ができなかったことにより、その期間の給与が支払われなかった際には、傷病手当金が支給される場合があります。

今回、法律改正により適用期間が次のとおり延長されましたので、対象となる人はお早めに申請をお願いします。

なお、制度の詳細については町公式ホームページ、または広報1月1日号をご確認ください。

適用
期間

（法律改正前）令和2年1月1日から令和5年3月31日の間で、療養のため労務に服することができない期間

（法律改正後）令和2年1月1日から令和5年5月7日の間で、療養のため労務に服することができない期間

☎ 町民税務課 医療給付係 ☎46-1373

南三陸町国民健康保険からのお知らせ

大学などに進学するときの学生用の被保険者証について(マル学保険証)

南三陸町国民健康保険の加入者が、大学や短大、専門学校などへ進学するために町外へ転出するときには、学生用の被保険者証(マル学保険証)を交付することができます。

マル学保険証が交付される人は、住所を南三陸町外へ定めることとなりますが、国保の資格は転出前に所属していた世帯の国保加入者として取り扱いますので、転出先の市区町村で新たに国保に加入する必要はありません。

また、マル学保険証該当者の国民健康保険税は、転出前に所属していた世帯の世帯主に対して、これまでどおり課税されます。

■ マル学保険証の交付条件

- 修学のため、住所を南三陸町外に移すこと
- 学費・生活費などの仕送りを受けていること
 - ※1 学校は大学、高等専門学校、専修学校など、学校教育法に定められているものになります。
 - ※2 修学中の学生であっても、学費・生活費などの仕送りを受けていないか、受けていてもごくわずかで経済的に独立した生活を行っている人はマル学保険証の交付対象とはなりません。

■ マル学保険証の有効期限

- マル学保険証は毎年3月31日で国民健康保険被保険者証の有効期限が切れます。更新を希望する人、新規で申請される人は、必要書類を準備いただき、申請手続きをお願いします。

■ 申請時必要書類

- 国民健康保険被保険者証マル学届書
- 在学証明書の原本(入学前の場合は合格通知書など、進学の事実が分かる書類でも可。ただし、入学後に在学証明書の原本を提出してもらいます。)
- 国保の被保険者証(申請時に交付されているマル学対象者のもの)
- 届出人の本人確認書類(運転免許証、マイナンバーカードなど)

■ マル学保険証の返還事由

- 通学していた学校を卒業したとき
- 通学していた学校を年度途中で退学したとき

届け出先 南三陸町町民税務課・歌津総合支所

出産育児一時金の金額が増額になりました

法律改正により、令和5年4月1日以降に出産された人への出産育児一時金の額が今までの42万円から50万円に増額となりました。出産育児一時金は、妊娠85日以上で、出産時(死産・流産含む)に加入している保険から受給できます。詳しくは、現在加入している保険者、またはお勤め先へお問い合わせください。



障害者／子ども／母子父子家庭 医療費助成受給者の皆さまへ

保険証や受給資格が変わったら 医療費助成の申請・変更手続きを忘れずに行いましょう

町では、障害者、子ども、ひとり親に対し、適正な医療機会の確保と経済的負担を軽減するために、医療費の一部を助成しています（各制度には条件があります）。

医療費助成の受給資格を満たす人で、まだ受給資格の申請をしていない人や、転職などで保険証が変わった人は、必要書類をご確認の上、町民税務課医療給付係または歌津総合支所へ申請してください。

区分	対象	必要書類
障害者	下記の障害者手帳などをお持ちの人 ①身体障害者手帳1級～3級（3級は心臓、腎臓、呼吸器、ぼうこう、直腸、小腸または肝臓障害を有する人に限ります。） ②精神障害者保健福祉手帳1級 ③療育手帳A ④特別児童扶養手当受給者に監護されている人で、障害程度が1級の人	<ul style="list-style-type: none"> ①～④の内容を確認できる手帳 障害者本人の健康保険証 通帳 特定疾病受療証など マイナンバーカード
子ども	0歳～高校3年生までのお子さん （18歳になった最初の3月31日まで） 障害のあるお子さんが18歳以上となった場合は、申請により、障害者医療費の助成を受けられるようになる場合がありますので、該当する人は忘れずに申請してください。	<ul style="list-style-type: none"> 子どもの健康保険証 保護者の通帳 マイナンバーカード
母子父子	上記のお子さんを持つ、母子家庭・父子家庭の保護者 お子さんが18歳以下であっても、就職などで社会保険の【本人】となった場合は該当しません。	<ul style="list-style-type: none"> 保護者本人の健康保険証 戸籍謄本 通帳 マイナンバーカード

☎ 町民税務課 医療給付係 ☎46-1373

固定資産（土地・家屋）の価格などの縦覧

令和5年度固定資産課税台帳に登録した土地および家屋の価格の縦覧が下記のとおりできるようになります。

期 間	4月3日(月)～5月31日(水)（土日、祝日を除く）
場 所	町民税務課および歌津総合支所
時 間	午前8時30分～午後5時15分
縦覧できる人	<ul style="list-style-type: none"> 固定資産税の納税義務者 固定資産税の納税管理人 固定資産税の納税義務者から委任を受けた代理人 固定資産税の納税義務者の同居の親族
必要書類	<ul style="list-style-type: none"> 本人確認書類（運転免許証など） 委任状（代理人や法人の社員が縦覧する場合）
手数料	無 料

☎ 町民税務課 資産税係 ☎46-1372

国民年金だより

年金の予約相談をご利用ください

日本年金機構では、年金相談の予約を実施しています。
年金事務所の窓口で年金請求の手続きや、受給している年金の相談をされる人は、ぜひ、予約相談をご利用下さい。

●予約相談のメリット

- ・お客様のご都合に合わせて、スムーズに相談できます。
- ・相談内容にあったスタッフが事前に準備の上、丁寧に対応します。

●予約相談の時間帯

月曜日～金曜日：午前8時30分～午後4時
(※石巻年金事務所のみ月曜日延長開所：午後6時まで)
 毎月第2土曜日：午前9時30分～午後3時
(石巻年金事務所のみ)

●受付期間

- ・予約相談希望日の1カ月前から前日まで受け付けしています。
- ※連絡の際は、基礎年金番号の分かる年金手帳や年金証書を準備してください。
- ※「石巻年金事務所希望」または「気仙沼出張相談所希望」とお申し出ください。

●代理人の相談について

- ・代理人が相談する場合は、委任状が必要になります。

予約受付・問い合わせ先 石巻年金事務所お客様相談室 ☎0225-22-5118

町税のQRコードによる納付について

令和5年度より、固定資産税と軽自動車税（種別割）については、新たに納付書に印字される地方税統一QRコードを利用して、地方税統一QRコード対応金融機関でご納付可能となるほか、スマホやパソコンを使って、地方税共同機構が新たに開設する「地方税お支払サイト」により、納付方法が拡充されます。クレジットカードの利用、インターネットバンキング、各種スマホ決済アプリ等が利用可能となります。納付方法により手数料等がかかる場合がありますので、ご注意の上、ご活用ください。

☎ 町民税務課 税務係 ☎46-1372

歌津総合支所でもご当地ナンバーの交付を開始します

交付開始	標識番号
5月1日(月) 午前8時30分～	南三陸町み・250～南三陸町み・309

▶交付対象

南三陸町内を主たる定置場所とする
原動機付自転車 (50cc以下)



☎ 町民税務課 税務係 ☎46-1372

【留意事項】

- ①ナンバーは希望制ではなく、小さい数字から連番で交付します。
- ②町民税務課や歌津総合支所でのご当地ナンバーの交付枚数に偏りがある場合、予告無しにご当地ナンバーの在庫枚数（標識番号）が変わる可能性があるため、予めご了承ください。



教室

介護保険料・国民健康保険税・後期高齢者医療保険料の納付方法について

上記保険料（税）の納付方法には、納付書または口座振替により納付する「普通徴収」と、年金からの天引きにより納付する「特別徴収」があります。

「普通徴収」から「特別徴収（年金からの天引き）」に切り替えとなる場合は、自動的に行われますので、手続きは必要ありません。

「特別徴収」が行われていても、ご本人やご家族の所得金額の変更や資格異動などの事由により、「特別徴収」が中止され、納付方法が「普通徴収」に切り替わる場合があります。

所得金額の変更などがあった場合は、保険料（税）の再計算を行い、保険料（税）が増額となったときは、不足分は「普通徴収」で納付していただきます。また、保険料（税）が減額となり還付金が発生した場合は、後日還付しますので、「還付通知書」が届くまでお待ちください。

各種保険料（税）の特別徴収について

●介護保険料

特別徴収の対象となる年金の受給額が年額18万円以上の人

●国民健康保険税

【次の要件をすべて満たす世帯】

- ・世帯主を含む国民健康保険加入者全員が65歳以上75歳未満の世帯
- ・特別徴収の対象となる年金の受給額が年額18万円以上であること
- ・介護保険料が特別徴収であること
- ・介護保険料（年額）と国民健康保険税（年額）の合算額が、特別徴収の対象となる年金受給額の2分の1の金額を超えないこと

●後期高齢者医療保険料

【次の要件をすべて満たす人】

- ・特別徴収の対象となる年金の受給額が年額18万円以上の人
- ・介護保険料が特別徴収である人
- ・介護保険料（年額）と後期高齢者医療保険料（年額）の合算額が、特別徴収の対象となる年金受給額の2分の1の金額を超えない人



おらほの

特別徴収が実施される月（○の付いている月が特別徴収月です。）

	1月	2月	3月	4月	5月	6月	7月	8月	9月	10月	11月	12月
介護		○		○		○		○		○		○
国保		○		○		○		○		○		○
後期		○		○		○		○		○		○

仮徴収の実施について

保険料（税）は、前年の所得金額などをもとに年額を算定しますが、前年の所得金額が確定するまでの間は、「仮徴収」として、2月に年金から天引きされた額と同額を4月、6月、8月分の年金から天引きされます。

- ・前年度が特別徴収 → 2月分の保険料（税）額と同額を年金から天引き
- ・前年度が普通徴収 → 前年度保険料（税）額の6分の1の金額を年金から天引き

なお、その年度の保険料（税）の年額は、毎年7月に確定します。確定した保険料（税）の年額と「仮徴収」の金額との差額は、10月、12月、2月の期間「本徴収」で納付することになります。

4月	6月	8月	10月	12月	2月
仮徴収			本徴収		

町税などの納付は、安心・便利な口座振替がオススメです！

納期ごとに金融機関などに行く手間が省け、自動引き落としなので納め忘れもなく安心です。利用手数料もかかりませんので、ぜひご利用ください。

口座振替日は、各税目の納期月の25日（土日祝日の場合は翌営業日）です。一度しか引き落としされませんので、残高については必ずご確認をお願いします。

口座振替申し込みに必要なもの

- ①口座振替を希望する税目の納税通知書または領収書
 - ②預（貯）金通帳
 - ③預（貯）金通帳の届出印
- 上記の3点をお持ちの上、預（貯）金通帳の金融機関窓口にてお手続きください。
このほか免許証や身分証明書の提示を求められることもあります。
(申込用紙は、町内各金融機関窓口にて備え付けています。)

* 今月の税 *

納め忘れのないよう、早めに準備しましょう！

軽自動車税 ……………全期
国民健康保険税…第1期（暫定）

納付期限
5月1日(月)

口座振替日
4月25日(火)



単独処理浄化槽・くみ取り便槽 をお使いの人へ



合併処理浄化槽への転換をご検討願います。

**令和5年度から令和9年度までの5年間に限り
100戸(年間20棟)限定で補助金を増額します。**

これまでの合併処理浄化槽の設置費用の補助金（5人槽332,000円、7人槽414,000円など）に加えて単独処理浄化槽またはくみ取り槽から転換する場合は、宅内配管費用として300,000円を上限に補助します。

更に、既存槽を撤去する場合は、その費用として、単独槽120,000円、くみ取り槽90,000円を上限に補助します。その他、単独処理浄化槽を雨水貯留槽等に再利用する場合は90,000円を上限に補助します。



補助事業の概要

1 補助対象区域

(次の区域を除く町内全域が対象)

- ① 漁業集落排水処理区域（袖浜処理区）
- ② 公共下水道処理区域（伊里前処理区）

2 補助対象建物

- ① 申請者が居住する専用住宅または居宅部分の割合が1/2以上の住宅兼店舗
- ② 新築または増改築（建売や賃貸目的は対象外）

3 補助対象者（居住実態のある者で既に補助を受けたものを除く）

- ① 家屋新築に伴い設置する者（親と同居の子が独立する場合は対象とする）

② 単独処理浄化槽・くみ取り便槽から家屋の増改築に伴い設置する者

③ 受け付けは予算の範囲内で、申請書の提出順に行います。

4 転換による効果

※合併処理浄化槽は台所、お風呂、洗濯等の排水をそのまま流してしまう「汲取り便槽」や、トイレからの汚水処理だけに対応した「単独処理浄化槽」と比べて排水の汚れが少なくなり、河川や海をきれいにすることにつながります。**是非この機会にご検討を!!**

☎ 環境対策課 廃棄物対策係 ☎46-5528



犬の狂犬病予防注射（集合注射）について



飼い犬には年1回の狂犬病予防注射の接種が義務付けられています。町で下記の日程で集合注射を実施します（飼い主の人には通知を発送します）。

なお、動物病院で予防注射を受けた場合は、役場にて注射済票の交付を受けてください。

令和5年度狂犬病予防注射（集合注射）日程

月日	時間	会場
4月20日(木)	午前9時30分～9時50分	清流会館前駐車場
	午前10時10分～10時40分	旧入谷公民館
	午前11時10分～11時30分	大船地区公民館前駐車場
	午後1時10分～1時40分	戸倉公民館前駐車場
	午後2時10分～2時40分	ベイサイドアリーナ前駐車場
4月21日(金)	午前9時30分～9時50分	上沢集会所前駐車場
	午前10時10分～10時30分	活性化センターいずみ前駐車場
	午前10時50分～11時30分	平成の森駐車場(管理棟前)



犬を飼っている皆様へ

飼っている犬が散歩中にフンをしてしまった場合、飼い主が責任を持ってフンの処理をしなければなりません。フンの処理を行わないと地域の人への迷惑となり、公害となる可能性があります。ルールを守って正しく生活しましょう。

☎ 環境対策課 環境政策係 ☎46-5528

事業者の皆さんへ補助制度のご案内

～町の補助金を活用して事業活動を促進しよう～

1 労働力確保対策補助金

労働力を確保したい事業者を応援します!!

対象経費	補助限度額
労働力確保対策事業に係る経費の2分の1	30万円

【対象者】

- ・町内に事務所、店舗または工場を有する中小企業者、小規模事業者
- ・町内に福祉施設等を有する医療法人、社会福祉法人

【補助対象経費】

- ・求人サイトおよび広告掲載料
- ・求人パンフレット印刷製本費
- ・求人看板作成・設置費用など

※事業開始前の申請が必要です。



固定資産	営業開始日後最初に固定資産税を課税される年度から起算して5年度
事業所敷地である土地	取得の翌日から3年以内に建設に着手した場合 →着手後最初に固定資産税を課税される年度から起算して5年度
	取得の翌日から3年を超え5年以内に建設に着手した場合 →着手後最初に固定資産税を課税される年度から起算して3年度

(2) 雇用奨励金

事業所を規則で定める地域内に立地し、かつ、下記表の要件に該当する企業者に交付することができます。

【交付額】

営業開始日後3年において引き続き1年以上雇用している地元従業員の人数に10万円を乗じて得た額となります。

※次の要件を満たす場合に交付することができます。

新設の場合	立地に係る固定資産および事業所の敷地である土地の取得額が3,000万円以上で、かつ、営業開始日において地元従業員が10人以上であること。
増設の場合	投下固定資産の取得額が2,000万円以上で、かつ、営業開始日において地元従業員が5人以上であること。
移設の場合	投下固定資産の取得額が1,000万円以上で、かつ、営業開始日において地元従業員が3人以上であること。

2 企業立地奨励金

(1) 立地奨励金

立地に係る固定資産の取得額が1,000万円以上である企業者を対象として交付することができます。

【交付額】

固定資産相当額となります。

※交付の対象となる期間は次表のとおりです。

お問い合わせ・申請窓口 商工観光課 商工業立地推進係 ☎46-1385

下水道事業は公営企業会計に移行しました

本町では、下水道事業の持続的で安定的な事業運営のため、公共下水道事業と漁業集落排水事業について、令和5年4月1日より地方公営企業法の財務規定などを適用し、これまでの官公庁会計(単式簿記)から公営企業会計(複式簿記)へ移行しました。

地方公営企業法の適用は主に会計方式の変更となりますので、お手続き方法など使用者の皆さんに直接の影響はありません。

☎ 上下水道事業所 下水道係 ☎46-5600

全国どこの処方せんも
受付けています

こさか調剤薬局
有限会社 小坂調剤

南三陸町志津川字沼田 150-145
TEL 0226-47-2355 FAX 0226-47-2350

■学習《少人数制/幼・小・中》
■書道《幼・小・中&高校・一般》

入会・随時!
廻館『教室』

TEL 090-7076-6386
志津川字新井田 34-115 佐々木 光之

おらほのまちづくり支援事業募集!

『おらほのまちづくり支援事業補助金』は、自主的に活動する団体に対して、町が事業実施を支援する『提案公募型』の補助制度です。

柔軟な発想と創意工夫を活かした、まちづくり・地域づくり・夢が持てる古里づくりに向けての提案をお寄せください。

区分	参考となる事業例	補助率	上限額
総合戦略の推進に寄与する事業	・婚活の取り組みや、子育て世代の親子を対象とした事業 ・町のエコタウン構想の推進に関する事業	100/100	100万円
公益活動支援事業	・ラムサール条約や国際認証を活用した事業 ・地域の特産品や歴史・自然の再発見、PRにつながる事業 ・公共交通の利用促進に関連する事業	100/100	30万円
集いと賑わい創出事業	・平成の森、サンオーレそではまなどの町施設を活用した事業 ・町の特性を生かした来日外国人の誘致促進につながる事業	75/100	50万円 ※下限は10万円
全町的な大規模事業	・文化・スポーツ行事の再興やニュースポーツの振興に関する事業 ・伝統的な祭りの再生などを通じて町民が集うことのできる事業	100/100	100万円

全区分の共通事項	・審査委員会により採択する事業を決定する。 ・その他、南三陸町おらほのまちづくり支援事業補助金交付要綱による。
----------	------------------------------------------------------------



不採択となる可能性が高い事業は、次のような取り組みです。

- 1日だけ開催され、単にゲーム、飲食だけのパーティやイベント
- 事業実施による効果が曖昧で、次年度以降につながる継続性や広がりがない事業
- 補助金の大部分が備品購入となる事業
- 団体の維持・運営のために補助金を活用しようとする事業

募集期間 4月3日(月)～17日(月)

申込方法 企画課に用意してある関係様式で申し込みください。
※関係様式は、町ホームページからもダウンロードできます。

☎ 企画課 企画情報係 ☎46-1371

南三陸町ブルーツーリズム事業

未来のために、わたしたちのワンアクションを考えてみませんか?



志津川湾ものしり講座 ダイジェスト版出前講座



町ではブルーフラッグ認証の取得に向け、志津川湾を通して地域の状況を知る様々な講座を開催してきました。参加者からは、「もっとたくさんの人たちに南三陸の海を知ってもらいたい!」、「今自分たちにできることを行動に移してみたい!」といったご意見を頂きました。

志津川湾では今何が起きているか、知っていますか?

温暖化による海水温の上昇が私たちの暮らしに与える影響や私たちの生活自体が海に影響を及ぼしていることを…昨年度5回にわたり開催してきた志津川湾ものしり講座をギュッと凝縮した学びと体験を職場や学校、行政区などの皆さんで学んでみませんか?

そして、志津川湾の未来へのワンアクションを一緒に考えていきましょう。

この美しい自然豊かな環境を、そして海からの恵みを将来につないでいくためにも。

出前講座概要

- 対象 事業所、団体、学校、子供会など5名以上
- 受講料 無料
- 開催期間 4月～12月
- 開催場所 町内
- 申込方法 ご希望開催日の3カ月前までに商工観光課観光振興係(☎46-1385)へお電話ください。
- その他 開催日および時間については、講師と調整となり、ご希望に添えない場合もありますことをご了承ください。



申し込み・問い合わせ先

商工観光課 観光振興係 ☎46-1385
メール kankou@town.minamisanriku.miyagi.jp

毎月11日は「南三陸町安全・安心の日」

～4月11日は「家族・職場の緊急時連絡先・避難場所を確認する日」です～
 新年度、新学期を迎えたこの時期に、緊急時の連絡先、連絡体制や避難場所を確認しましょう。

家族それぞれの緊急時連絡先や避難場所について改めて確認しましょう。

新年度、新学期を迎えて、多くの学校、職場などが新しい環境となります。
 この機会に、1日のなかで何時にどこにいるかを整理し、その時々場所における連絡手段、避難場所について確認しておきましょう。
 家族それぞれが確認をした緊急時連絡先・避難場所などの情報をご家族のみなさんと共有しましょう。
 また、連絡手段を失った場合に備えて、状況が落ち着いてからの参集場所についても話し合い、決めておきましょう。



緊急時連絡先や避難場所について各自で確認し職場内で共有しましょう。

勤務時間内外における緊急時の連絡体制を確立しておきましょう。
 避難場所については、仕事場ごとに確認し、職場内でその情報を共有しましょう。
 人事異動があった場合や新しい仕事場ができた場合には、連絡体制および避難場所について、随時の見直しを行い、認識共有することが重要です。



「減災」は、皆さんお一人おひとり、そしてご家庭や企業における取り組みが基本となります。
 「防災」、「減災」の基本は「自分の命は自分で守る」という事を再認識していただき、引き続き「自助」や「共助」の取り組みについてよろしくお願いします。

☎ 総務課 危機対策係 ☎46-1376

町の事務事業に関する「困りごと」はありませんか？

町では、町の事務事業に関する「困りごと」を受け付け、早期に適切な措置を行う「おらほの相談窓口」を設置しています。

町ホームページの専用フォームからも相談できますので、お気軽にご相談ください。

相談できる人

町の事務事業に関して相談のある、すべての人が対象となります。

相談できる内容

町の事務事業に関する「相談」「苦情」「意見」などが対象となります。

相談の方法

「お名前」「ご住所」を明らかにして、次の方法で相談することができます。

電話	46-1381 (直通)	郵送	〒986-0725 南三陸町志津川字沼田101番地 南三陸町 行政管理課 行政管理係 宛
電子メール	gyoukan@town.mina misanriku.miyagi.jp	面談	事前に希望する日時などをお伝えください。
FAX	46-5348	ホームページ 専用フォーム	「町ホームページ」「行政情報」の『おらほの相談窓口』からご相談ください。

相談を行ったことや相談に関する調査に協力したことによって、不利益な取扱いをされることはありません。
 なお、既に町としての対応方針が決定している事項や特定の課において対応を継続中の事項については、関係課への連絡にとどめる場合がありますので、あらかじめご了承ください。

国土交通省、経済産業省、環境省で 省エネリフォームを支援します!!

こどもエコすまい支援事業

開口部改修、断熱改修、
エコ住宅設備の設置

子育て対応改修、開口部の防災性向上改修、
空気清浄機能、換気機能付きエアコン設置、
バリアフリー改修、リフォーム瑕疵保険等加入で

原則最大30万円補助

先進的窓リノベ事業

高性能な断熱窓への省エネ改修で
最大200万円補助

給湯省エネ事業

要件を満たす給湯器の設置で
15万円又は5万円を補助

全ての世帯で
利用可能です

3つの支援をまとめて申請できます

省エネリフォームの3つの支援策

① こどもエコすまい支援事業（リフォーム）

概要

①～⑧の工事に応じて補助額を設定、補助上限額は30万円（世帯要件により最大60万円）

①開口部の断熱改修 ②外壁、屋根・天井または床の断熱改修 ③エコ住宅設備の設置

④子育て対応改修 ⑤開口部の防災性向上改修 ⑥空気清浄機能・換気機能付きエアコンの設置

⑦バリアフリー改修 ⑧リフォーム瑕疵保険などの加入

※①～③のいずれかの工事が含まれていることが必須。例外として、「先進的窓リノベ事業」または「給湯省エネ事業」において交付決定を受ける場合は、①～③に該当する工事を含んでいるものとして取り扱います。

対象者

令和4年11月8日以降に「リフォーム工事」に着手し、申請した人

受付期間

令和5年3月下旬～予算上限に達するまで（遅くとも令和5年12月31日まで）

※申請はリフォーム事業者を通じて行います。お早めの申請をおすすめします。

② 先進的窓リノベ事業 住宅の断熱性能向上のための先進的設備導入促進事業等

概要

高性能な断熱窓への改修について、工事内容に応じて定額を補助（上限200万円）

対象者

令和4年11月8日以降に契約を締結し、事業者登録後に着工、申請した人

受付期間

令和5年3月下旬～予算上限に達するまで（遅くとも令和5年12月31日まで）

※申請はリフォーム事業者を通じて行います。お早めの申請をおすすめします。

③ 給湯省エネ事業 高効率給湯機導入促進による家庭部門の省エネルギー推進事業費補助金

概要

①家庭用燃料電池（エネファーム） ②ヒートポンプ給湯機（エコキュート）

③ハイブリッド給湯器を設置する場合に定額を補助（①は15万円、②及び③は5万円）

対象者

令和4年11月8日以降に契約を締結し、事業者登録後に着工、申請した人

受付期間

令和5年3月下旬～予算上限に達するまで（遅くとも令和5年12月31日まで）

※申請はハウスメーカー、工務店、家電量販店、エネルギー供給事業者を通じて行います。お早めの申請をおすすめします。

要件などの詳細は
お問合せ先 **住宅省エネ2023キャンペーン補助事業合同お問合わせ窓口**
☎0570-200-594（IP電話は045-330-1340）



令和5年度 南三陸町農作業 標準賃金協定表

農業委員会では以下のとおり、今年度の農作業標準賃金および農地の賃借料を設定しました。農作業の受委託や農地の賃借をする際の参考にしてください。

1 農作業賃金 7,350円 ※実労働時間は、賄いなしの1日8時間を基準とします。

2 賃耕・田植・刈取料金 (10a 当たり)

種 別	料 金	種 別	料 金
水 田 耕 耘 料	6,800円	畑 地 耕 耘 料	6,300円
水 田 代 か き	7,300円	コ ン バ イ ン 刈 取	18,000円
同 耕 耘 代 か き 料	12,600円	水 田 ・ 畑 地 プ ラ ウ	7,300円
バインダーによる稲刈料	7,300円	マニアスプレッター(堆肥なし)	4,700円
機械田植(20~25箱を基準とする)	6,900円	箱 育 苗 代 (無 処 理 苗) 1 箱	800円

(注)バインダー・コンバインによる稲刈は結束紐代を含まない。

3 脱穀調整その他料金

種 別	料 金	種 別	料 金
稲脱穀料(ハーベスター)10a 当たり	8,000円	堆 肥 1 t 当 たり (堆 肥 含 渡 し)	3,100円
堆 肥 ・ ワ ラ 交 換 の 場 合 の 割 合	堆 肥 2 t ワ ラ 10 a	防 除 (薬 剤 別) (10 a 当 たり)	1,150円
ベ ー ラ ー (10 a 当 たり)	4,400円	精 米 料 (30 kg 当 たり)	420円
粃 す り 料 (仕 上 り 30 kg 当 たり)	420円	色 彩 選 別 (1 袋 30 kg) (1 回 処 理)	420円
粃 乾 燥 料 * 1 石 = 105 kg	生 乾 燥 (25 % 以 上) 30 kg	(注) 1. 農作業賃金を除く料金は、消費税を含みません。 2. 本表の標準額は、各農業機関と協議の上で定めたものです。 3. 農作業賃金は、田植・水田除草・稲刈・畑作業などの一般作業をさします。 4. 圃場の条件、作業の内容などにより通常と異なる場合は両者協議の上、決めてください。	570円
	生 乾 燥 (25 % 以 上) 1 石		2,000円
	生 乾 燥 (25 % 未 満) 30 kg		470円
	生 乾 燥 (25 % 未 満) 1 石		1,600円
生 乾 燥 (18 % 未 満) 30 kg	330円		
生 乾 燥 (18 % 未 満) 1 石	1,180円		

4 賃借料情報 ※農地の状況などにより貸し主と借り主で相談の上、決定してください。

【令和5年度適用】(10aあたり)

区 分	田	畑
参考額	5,000円~10,000円	2,000円~7,000円

☎ 南三陸町農業委員会
☎46-1378

令和5年度 南三陸みらい創生塾「ミナゼミ」第1期生募集

町では、未来へ繋ぐまちづくりを目指す次世代のリーダーの人材育成を図るため、「南三陸みらい創生塾」を開催します。実際に地域活動を展開している「プレイヤー」にスポットをあて、活動分野を問わず「リーダー」として必要となる知識やノウハウを学び、ネットワーク構築の場を提供するため塾生を募集します。

- 期 間 令和5年5月~令和6年3月
(月1回開講)
- 時 間 午後6時~9時
- 会 場 南三陸町役場2階 会議室ほか
- 対 象 者 南三陸町出身または在住で、18歳から50歳までの人

- 参 加 費 テキスト代
- 募 集 期 間 4月3日(月)~17日(月)
※詳しくは、町のHPの募集要項をご覧ください。
- ☎ 企 画 課 企 画 情 報 係 ☎46-1371

子育て支援センター

☎ 地域子育て支援センター ☎46-3042
 戸倉地区子育て支援センター ☎28-9366
 歌津地区子育て支援センター ☎28-9656

南三陸町には子育て支援センターが3カ所あります。母体となる地域子育て支援センター、戸倉地区子育て支援センター、歌津地区子育て支援センターです。

子育て支援センターは「子どもたちやその家族がのびのびと過ごし、子どもの遊びを通して成長を共に喜び、子どもたちが初めて社会へ触れる機会を支援する場所であり、その子どもの親や家族が仲間づくりをし、自分自身の子育て相談や必要な際には柔軟に専門職につないでもらう場所」です。安心安全な皆さまの拠り所となるよう力を尽くしてまいります。お気軽にお立ち寄りください。

支援センターでは こんなことをしています

- ・支援センター開放 ・子育て支援情報提供 ・子育て相談・座談会（不定期）
- ・一時預かり事業（地域子育て支援センター）
- ・季節のお楽しみ会（夏祭り、ハロウィン、クリスマス、ひな祭りなど）
- ・親子体操教室（年6回）・母親教室（年4回）
- ・栄養士さんと話そうの会、作って遊ぼうの会（毎月1回）
- ・毎週金曜日はリユースデー！開催

※戸倉、歌津地区子育て支援センターは主に自由遊びを中心に開放します。

※支援センターは赤ちゃんから利用できますので、遊びに来てくださいね。

※町内在住の未入園児を持つ親子や家族、里帰り出産や里帰り子育てをしている人たちを対象に施設開放をしています。

※各施設では衛生管理を行い、お子さんの触れるものや場所は、お口に入れても安全なもので消毒しております。また、従事するスタッフも衛生管理を行い、皆様が安心安全に施設をご利用できるよう努めております。

利用の際の約束

- ・各子育て支援センターの登録カードに記入をします。
- ・お子さんから目を離さないでください。
- ・乳児が利用する施設です。大人の皆さまには、もう少しマスクの着用をお願いします。
- ・ごみは各自、持ち帰りましょう。
- ・詳しくは登録の際にお話します。

地域子育て支援センター
総合ケアセンター南三陸の2階



デッキで外遊びもできちゃう！

各支援センターを紹介します



室内でゆったり

歌津地区子育て支援センター
南三陸町立伊里前保育所と併設
(入口は別になります)

戸倉地区子育て支援センター
南三陸町戸倉保育所併設・戸倉地区
放課後児童クラブと入口が同じです



戸倉子育ての庭でミニミニ運動会

育児相談 について

子育て支援センターは皆さまの子育てについての様々なお話を伺っています。「相談！」と固くならず、日常の些細なことでも気軽にお話ください。支援センター従事の保育士、健康増進係の栄養士や保健師の専門職が、皆さまの声に耳を傾けていきます。もちろん、情報は厳重に管理しますので、ご安心ください。

◇直接対話希望の場合：希望する日時を地域子育て支援センター（☎46-3042）に電話で予約してください。

◇電話相談希望の場合：月曜日～金曜日 午前10時～午後5時まで。
 地域子育て支援センター（☎46-3042）に「育児相談」で電話してください。

■施設開放日

◇施設利用の際は電話予約してください。 ◇当日の予約もできます。

・毎週水曜日は地域子育て支援センターのみの開放となります。

施設名	開所日	開放時間
地域子育て支援センター	月曜日～金曜日	午前10時～正午 午後1時～3時
戸倉地区子育て支援センター	月曜日・火曜日	
歌津地区子育て支援センター	木曜日・金曜日	

☎ 保健福祉課 子育て支援係 ☎46-1402

4月の保健行事

保健行事	開催日	受付時間	会場	対象者
5～6カ月児健康相談	25日(火)	12:45～13:00	総合ケアセンター 南三陸	令和4年8月～10月生まれ
母子手帳・予防接種予診票の交付	毎週月曜日	13:00～17:00	総合ケアセンター 南三陸 ※歌津総合支所	※指定日以外または歌津総合支所での交付を希望する人は事前に連絡してください。

*各種健診の対象者へは住民登録に基づいて個別に通知しています。また、前回健診を受けていないお子さんは上記の健診について受けることができますので、お早めに受けられますようお願いいたします。

☎保健福祉課 健康増進係 ☎46-5113

休日救急当番医

診療時間

午前9時～午後5時

医療機関により一部診療時間が異なります。
あらかじめ実施医療機関にお問い合わせください。

●南三陸町

9日(日)	佐藤徹内科クリニック	47-1175
-------	------------	---------

●気仙沼市

2日(日)	南気仙沼内科医院 (内の脇)	25-7412
16日(日)	気仙沼市立本吉病院 (本吉町津谷)	42-2621
23日(日)	小野医院 (唐桑町宿浦)	32-3128
29日(土・祝)	こまつ内科医院 (田谷)	29-6482
30日(日)	三条小児科医院 (田中前)	23-0088
5月3日(水・祝)	すがわら内科クリニック (松崎萱)	25-8825
5月4日(木・祝)	南気仙沼医院 (内の脇)	25-7412
5月5日(金・祝)	佐々木小児科医院 (本郷)	22-6811

歯科休日当番医

診療時間

午前9時～正午

(気仙沼市：最終受付は午前11時30分)
診療時間が変更になる場合がありますので、事前に医療機関にお問い合わせください。

●気仙沼市

2日(日)	三浦歯科医院 (本吉町)	42-2418
9日(日)	熊谷歯科医院 (八日町)	23-2211
16日(日)	菅野歯科医院 (赤岩杉ノ沢)	22-2235
23日(日)	佐藤歯科医院 (唐桑町)	32-2309
29日(土・祝)	菅原歯科医院 (南郷)	24-1818
30日(日)	大島歯科クリニック (廻館)	28-3434
5月3日(水・祝)	千葉歯科医院(東新城)	22-1360
5月4日(木・祝)	みうら歯科クリニック (長磯船原)	27-4145
5月5日(金・祝)	山谷歯科医院 (本吉町)	42-3577

※新型コロナウイルス感染症拡大防止のため、37.5度以上の発熱者や県内外に旅行後の人は、事前に実施医療機関に電話でご相談ください。

まちの健康相談室「ぽかぽか」のお知らせ

自分の健康状態を振り返る機会や、日ごろ人に言えない気持ちを聴いてもらう場としてのご利用など、内容がはっきりしていなくても相談が可能です。相談員(保健師・栄養士)がお待ちしておりますので、お気軽にお立ち寄りください。

- 日時 4月20日(木) 午前10時～午後1時
- 場所 南三陸町役場 マチドマ
- 内容 保健師・栄養士による個別相談 ※お薬手帳をお持ちください。

血圧・筋肉量
体脂肪測定など
健康チェックを
してみましょう

まちの健康相談室
「ぽかぽか」

☎保健福祉課 健康増進係
☎46-5113

虫歯ゼロの子集まれ



3歳児健康診査で、虫歯のなかった子どもたちを紹介!



阿部 仁乃佑くん



阿部 凜花ちゃん



遠藤 絢音ちゃん



山内 陽斗くん



守屋 樹くん



菅原 楓くん



千葉 湊叶くん



渡辺 杏ちゃん



渡邊航太郎くん



高橋 とわちゃん

アルコール相談・家族教室

- 日 時 4月18日(火)
家族教室 午後1時～2時10分
専門相談 午後2時30分～4時15分
- 場 所 生涯学習センター
- 掲載内容 お酒をやめたいのにやめられない人や家族の相談をお受けします。周囲の人からの相談も可能です。また、ギャンブルや薬物などの嗜癖（アディクション）問題の相談にも対応します。
- 相談員 東北会病院 鈴木精神保健福祉士
- 予約期限 4月11日(火)

☎ 保健福祉課健康増進係 ☎46-5113
宮城県気仙沼保健所 ☎21-1356

断酒例会のお知らせ

毎月第3月曜日に、お酒の問題で悩んでいる人や、家族のお酒の問題で困っている人など、同じ悩みを持つ仲間が集まり語り合う会を開催しています。

- 場 所 気仙沼市本吉保健福祉センター
「いこい」（気仙沼市本吉長津谷新明戸136）
- 日程 令和5年 4月17日、5月15日、
6月19日、7月24日、8月21日、9月25日、
10月16日、11月20日、12月18日
令和6年 1月15日、2月19日、3月18日
※祝日等で第4月曜日の開催月もあります。
- 時 間 午後1時～2時30分

☎ 保健福祉課健康増進係 ☎46-5113
NPO法人宮城県断酒会 ☎022-397-9543

4月 無料相談

相談項目	日 時		場所・相談内容など	連絡先
行政相談	13日(木) 27日(木)	13:00~15:00	総合ケアセンター南三陸 1階相談室	総務課総務法令係 ☎46-1370
求職・求人相談	月・水・金曜日	9:00~16:30	役場 1階無料職業紹介所 求職者…町内居住者、町内就業希望者 求人企業…町内に事業所を有する企業	無料職業紹介所 ☎29-6215
消費生活相談	火・木曜日	9:00~15:00	役場 1階消費生活相談所 悪質商法・事業者との契約トラブルなどの消費生活に関する相談	消費生活相談所 ☎29-6215
生活相談	13日(木) 27日(木)	10:00~15:00	総合ケアセンター南三陸 1階相談室	保健福祉課社会福祉係 ☎46-2601
人権相談	13日(木) 27日(木)	10:00~15:00	総合ケアセンター南三陸 1階相談室	保健福祉課社会福祉係 ☎46-2601
	18日(火)		歌津総合支所相談室	歌津総合支所住民福祉係 ☎36-2111
生活困窮相談	6日(木) 20日(木)	13:30~15:00	総合ケアセンター南三陸 1階相談室	宮城県自立相談支援センター ☎0225-25-7607
	13日(木) 27日(木)		歌津総合支所相談室	
妊婦相談・赤ちゃん相談	毎週月曜日	13:00~17:00	総合ケアセンター南三陸 妊婦さんの相談、子どもの発育や育児に関する相談など	保健福祉課健康増進係 ☎46-5113
食生活相談	毎週月~金曜日	8:30~17:00	総合ケアセンター南三陸 子どもから高齢者までの食事に関する相談など(来所または電話相談)。 ※来所相談を希望する人は、事前予約をお願いします。	保健福祉課健康増進係 ☎46-5113
がんなんでも相談	毎週月~金曜日	9:00~16:00	宮城県対がん協会 がんに関する悩み、不安、疑問など、医師または看護師が無料で相談に応じます。 がん患者とその家族、友人など、どなたでも相談できます。※事前予約が必要です。	宮城県がん総合支援センター ☎022-263-1560

※各種相談日のうち祝日は休みとなります。

楽しく飲んで 安心帰宅

運転代行

TEL 090-2367-0107

営業時間 PM7:00~AM3:00 (最終受付はAM0:00までです)

基本料金 《2km》1,500円

●以降1km毎に200円加算
●深夜11:00以降割増料金
●昼の運転代行も承っております

宮城県公安委員会認定 第575号 **南三陸運転代行社**

すべてのきれいをお手伝いします

事業所・事務所・工場・住宅等の清掃。
介護用品レンタル・販売。住宅改修。

南三陸町で営業させていただきます。

(株)清建 南三陸営業所
TEL46-1027 FAX46-2122

(有)リースキン宮城南三陸営業所
TEL25-9210 FAX46-2122
南三陸町入谷字大船沢313番地

「介護職員初任者研修科」受講生募集

- **訓練内容** 介護従事者としての職業倫理と基本的態度を養い、介護サービスに必要な知識技能の習得と就職活動に必要な知識の習得
 - **対象者** ハローワークの受講指示、受講推薦または支援指示を受けられる人
 - **募集人員** 15人
 - **訓練場所** J M T C 佐沼教室
(登米市迫町佐沼字中江1-9-1)
 - **訓練期間** 6月23日(金)～9月22日(金)
 - **募集期間** 4月19日(水)～5月19日(金)
 - **面接選考** 6月2日(金)
 - **選考場所** 宮城県登米合同庁舎
 - **費用** 受講料は無料
テキスト代として約13,000円
- ☎ 宮城県立石巻高等技術専門学校
☎0225-22-1719
〒986-0853 石巻市門脇字青葉西27-1



気仙沼税務署からのお知らせ

消費税のインボイス制度に関する説明会

税務署では、事業者を対象に消費税のインボイス制度説明会を開催します。説明会は、事前予約制とし、各回とも定員の12名になり次第、受け付けを終了します。

- **日時** 4月11日(火) 午前10時～ (主に消費税の課税事業者向け)
午後1時30分～ (主に消費税の免税事業者向け)
- 17日(月) 午前10時～ (主に消費税の課税事業者向け)
午後1時30分～ (主に消費税の免税事業者向け)
- 25日(火) 午前10時～ (主に消費税の課税事業者向け)
午後1時30分～ (主に消費税の免税事業者向け)
- **会場** 気仙沼税務署 1階会議室 〒988-0077 気仙沼市古町3丁目4-5
☎ 気仙沼税務署 法人課税部門 ☎22-6803

各回とも
1時間30分程度の時間を
予定しています。



歯科健康テレホン相談

「よい歯デー」のお知らせ

口腔内の健康や歯科医療を、より正しく知っていただくために行われます。電話で相談すると3日以内に歯科医師が直接お答えします。

- **受付** 4月18日(火) 午前10時～午後4時
- **電話** 022-265-1667 (宮城県保険医協会内)
- **実施機関** 宮城県保険医協会



消防テレホンサービスの 電話番号が 変更になりました



これまで0180-992-699で火災発生状況などをご案内していた消防情報案内サービスですが、令和5年4月1日から番号が050-1807-2770に変更となりましたのでお間違えないようにお願いします。また、119番は火災や救急など緊急通報用の番号ですので、お問い合わせは050-1807-2770をご利用ください。
*利用には通信料金がかかります。*かけ間違いには十分注意してください。

☎ 南三陸消防署 ☎46-2677

DAIYU HOME CENTER
ダイユーエイト 南三陸店

季節の花苗・野菜苗
大量入荷しました

※写真はイメージです

毎月8のつく日 8日 18日 28日 + 毎週土曜日

税抜3,000円以上お買上げで

ポイント 5倍

南三陸店 営業時間 あさ9時～よる8時まで

〒986-0729 宮城県本吉郡 南三陸町志津川字天王前202番15

TEL 0226-48-5481

ダイユーエイト 南三陸店案内図 広告

南三陸海岸IC 45 至 気仙沼

中央団地 45

アップルタウン内
ダイユーエイト
南三陸店

文 志津川中学校
文 志津川小学校

コンビニ
新南三陸
志津川商店街

● 薬王堂さん

398 45 至 石巻

RIAS
YOUNG
FESTIVAL

宮城県教育委員会主催「地方青年文化祭」事業

リアス青年フェスティバル 実行委員募集

～「青年の 青年による 青年のための文化祭」を創って、地域を盛り上げよう！～

音楽・演劇・ダンス・民族舞踊・映像など様々な文化芸術活動に取り組んでいる青年の発表の場や、地域の誰もが参加して楽しめる『まつり』など、地域を巻き込んだイベントを一緒に創り上げる青年実行委員を募集します。

決定しているのは第1回実行委員会の開催だけで、そこから先は集まった実行委員のアイデアで進めていきます。興味・関心のある人は、気軽にお問い合わせください。

募集する実行委員について

- 条件 18才以上の青年・無償ボランティア
- 内容 イベントの企画・運営
- ※第2回から参加したい人も、まず連絡を！

第1回実行委員会について

- 日時 5月11日(木) 午後7時から
- 会場 南三陸町総合体育館(ベイサイドアリーナ)
- 内容 イベントの概要についての協議 など
- ※自ら発表する内容を提案するのもOK

●問い合わせ・申し込み先

気仙沼教育事務所（社会教育担当） ☎24-2572

メール：kskyozks@pref.miyagi.lg.jpまたはrias.s.fes@gmail.com

※昨年度の様子はHPからご覧になれます。



当日の様子



イベントポスター



佐藤久作記念碑



佐藤久作（さとうきゆうさく、1863年～1921年）は旭製糸株式会社創立者の一人で、製糸業や植林の奨励、陸前東浜街道の一部整備、消防組の設置など旧志津川町の発展に大きく貢献した人物です。若い頃から自由民権運動に参加し、明治22年（1889年）から23年間、旧志津川町長や宮城県議会議員、本吉郡会議長などの公職を歴任しました。

この佐藤久作記念碑は久作の没後、昭和2年（1927年）に上山八幡宮の境内に建てられたものです。宮城県議会議長を務めた武田吉平（たけだきちへい）が久作の生涯と功績を称える碑文を記し、中央部には俳人として「子泉」の号を持つ久作が詠んだ四季の俳句が刻まれています。

ご存知ですか？
文化財保護のこと

土地に埋もれている昔の建物跡やそれに伴う土器・石器などは町の大切な文化財です。一旦壊してしまえば二度と元に戻すことができません。これから住居の新築や土地の造成・改良などをお考えの場合は、必ず教育委員会にご連絡ください。

☎ 教育委員会事務局 生涯学習係 ☎46-1341

引越は山藤運輸
にお任せください!!

お見積り無料です!!
お気軽にご相談ください

有限会社 山藤運輸
YAMAFUJI

南三陸町志津川字沼田141-3
TEL 0226-46-5825

予約受付中 Now Revealed! CX-60
颯爽誕生! CX-60

本使用の搭載エンジンは4種類
PHEVモデル 海外仕様

有限会社志津川マツダ/マツダオートザム志津川
TEL46-2415-2550

ほっと図書館

問 図書館 ☎46-1351
☎46-1357(資料問い合わせ専用)
FAX 46-1344

※新型コロナウイルス感染症の感染状況により、臨時休館・移動図書館車の運休および行事などが延期や中止になる場合があります。皆様のご理解、ご協力をよろしくお願いいたします。

移動図書館車『たんぽぽ号』運行中!



移動図書館を利用する人へ

4月運行地区

4日	火曜日	ベイサイドアリーナ駐車場 さんさん館駐車場	9:45~10:30 11:00~11:45
6日	木曜日	志津川西復興住宅第1集会所駐車場 " 第2集会所駐車場	10:00~10:45 11:00~11:45
11日	火曜日	伊里前復興住宅集会所駐車場 歌津総合支所駐車場	10:00~10:45 11:00~11:45
13日	木曜日	名足復興住宅集会所駐車場	10:00~10:45
18日	火曜日	戸倉復興住宅集会所駐車場	10:00~10:45
20日	木曜日	入谷復興住宅集会所駐車場	
25日	火曜日	松崎団地	

5月運行予定

2日	火曜日	ベイサイドアリーナ駐車場 さんさん館駐車場	9:45~10:30 11:00~11:45
9日	火曜日	伊里前復興住宅集会所駐車場 歌津総合支所駐車場	10:00~10:45 11:00~11:45
11日	木曜日	志津川西復興住宅第1集会所駐車場 " 第2集会所駐車場	10:00~10:45 11:00~11:45
16日	火曜日	戸倉復興住宅集会所駐車場	10:00~10:45
18日	木曜日	名足復興住宅集会所駐車場	
23日	火曜日	松崎団地	
25日	木曜日	入谷復興住宅集会所駐車場	

※滞在時間は45分程度です。貸出冊数は1人5冊まで。貸出期間は約1カ月です。(次回訪問時に返却をお願いします。)
※本を借りるには「南三陸町図書館利用者カード」が必要です。
初めて利用する人は「南三陸町図書館利用者登録申請書」の記入をお願いします。(移動図書館車内で配付後記入していただきます。)
あわせて身分証(保険証・運転免許証)の提示をお願いします。(住所および氏名の確認をさせていただきます。)
※図書館休館日が火曜日の場合、翌日水曜日に運行します。
※悪天候などで運行が中止になる場合がありますので、「ご了承ください」が待っています! 皆様のお問い合わせのうえお越しく下さい。黄色の移動図書館車『たんぽぽ号』が待っています!

多読賞

50冊の本を読み終わったお友達です。

- | | | | |
|-----------|--------|-----------|--------|
| ・志津川保育所1歳 | 白石大晴さん | ・伊里前保育所6歳 | 高橋咲凧さん |
| ・伊里前保育所1歳 | 佐藤優成さん | ・志津川小学校1年 | 白石夏都さん |
| ・入谷地区3歳 | 工藤琉人さん | ・志津川小学校1年 | 上村み光さん |
| ・志津川保育所4歳 | 上村武生さん | ・戸倉小学校1年 | 後藤真帆さん |
| ・あさひ幼稚園4歳 | 三浦一華さん | ・志津川小学校5年 | 須藤瑠璃さん |
| ・戸倉保育所4歳 | 松岡勇誠さん | ・米谷小学校5年 | 湖須孝龍さん |
| ・伊里前保育所4歳 | 高橋透矢さん | ・入谷小学校6年 | 西城桃香さん |
| ・名足こども園5歳 | 高橋凜隼さん | ・伊里前小学校6年 | 佐藤桃倅さん |

図書館から借りた本を返し忘れてはいませんか?

図書館の本はみんなの本です。返し忘れてはいませんか?きちんと返却しましょう。
長い間返却がない場合には、電話や手紙で連絡します。壊してしまったり、汚してしまった、失くしてしまった時には、すぐにご連絡ください。場合によっては、弁償(同じ本、または同じような本で弁償)をしていただくことがありますのでご了承ください。

図書館から寄贈についてお願い

図書館では、地域資料と東日本大震災に関する資料のみ受け付けています。ご理解ご協力をお願いします。
※地域資料(郷土資料)とは・・・
地域の文化や歴史、行政などについての資料。または、地域で作成、発行された資料のことです。

マイバック持参のお願い

借りた本やDVDなどを入れるマイバックの持参にご協力をお願いします。

4月図書館休館日のお知らせ

3(月)・10(月)・17(月)・24(月)

※4月から休館日の「学習室」「閲覧室」開放は終了いたします。ご理解のほど、よろしくお願いいたします。

図書館からのお願い

生涯学習センターでは、職員全員で新型コロナウイルス感染予防に取り組んでおります。
引き続き入館時には手指消毒・検温のご協力をよろしくお願いいたします。

ベイサイドアリーナ

春が訪れ暖かな季節となりました！
適度に運動をして春から新しいことにチャレンジしてみませんか？

●トレーニング室

初めてでもスタッフがサポートしますので、安心してお越し下さい。

【時間】平日：午前9時～午後8時30分
土日祝：午前9時～午後6時

【対象】高校生以上

【持ち物】トレーニングウェア、室内シューズ持参

【料金】1回300円

運動を継続するためのポイントや達成目標の立て方など、運動に関するカウンセリングを実施します。開催については、トレーニング室内で案内しています。

●各種「健康教室」も開催中

【時間】毎週木曜：いきいき運動健康塾
午前11時～11時40分

【時間】月曜日 ヨガ
午後6時50分～7時30分

木曜日 デトックスヨガ
午後6時50分～7時30分

『冬に蓄えた物をデトックスしていきませんか？』

【料金】1回550円

【持ち物】動きやすい服装、タオル、飲み物

※初めての人も大歓迎です。生活スタイルに合わせて様々なクラスをご用意しています♪

●『キッズ体育スクール』情報

跳び箱・鉄棒・マットを使用して、基礎体力や運動感覚のバランスよいレベルアップを目指します。ベイサイドアリーナで、いっしょにたのしく練習しよう！

【時間】水曜日
幼児コース 午後4時30分～5時30分
児童コース 午後5時30分～6時30分

【料金】1カ月4,400円(税込)

【持ち物】指定着(スクール申し込み時に購入、体験時は運動着可)、タオル、飲み物

【申し込み】4月の実施時間内で無料体験受け付け中(お一人様1回限り、先着定員あり)

※参加予約は電話受付可。詳しくはお問い合わせください。

★アリーナの個人利用も可能です(卓球・バドミントン・バレーボールの用具は、無料で貸し出します。室内シューズは必ずご用意ください。ご家族やご友人でお申し込み下さい。)

中学生以下のアリーナ利用は、無料でご利用いただけます。

★テニスコート(午前9時～午後5時)の利用受付は、事務所でいきます。

★施設休館日：毎週火曜日

※新型コロナウイルス感染症の影響により、各種行事やイベントが延期や中止となる場合があります。

※施設では、継続した消毒作業をはじめ感染拡大防止策を実施していますので、安心してご利用ください。

☎ ベイサイドアリーナ ☎47-1131
午前9時30分～午後8時30分(休館日を除く)

平成の森

●多目的運動場(要予約)

【料金】全面1時間1,500円 半面1時間750円

【利用時間】午前6時～午後9時

(利用時間が変更になる場合があります)

4月下旬頃から、外周、遊歩道に桜が咲き始めます。お花見散歩におすすめです。

●野球場(要予約)

【料金】1時間1,000円

ナイター照明 1時間3,000円

電光掲示板 1時間500円

【利用時間】午前6時～午後9時

●キャンプ場(要予約)

【料金】日帰り大人300円(240円)

高校生以下200円(160円)

宿泊 小学生以上600円(480円)

サイト300円(240円)

【利用時間】午前9時～午後5時(宿泊を除く)
星空がきれいな季節、キャンプ泊まりオススメです。

●アリーナ(要予約)

【料金】2時間まで1,100円

(2時間越える毎550円追加)

【備品】卓球台4台(ネット、ラケット、ボール有)

バドミントン1コート(ネット、支柱有)

開閉ステージ有(横幅5.4m、奥行2.5m、高さ0.5m)

●体力増進室

【料金】1回200円(高校生以上で利用可)

【利用時間】午前9時～午後9時

(時間内の制限はありません)

●こころの湯

【営業日】金・土・日曜日

【利用時間】午後2時～9時

【料金】大人300円 高校生以下200円

【お風呂の日】毎月第3金曜日

※お一人100円でご利用になれます。

※各施設の利用方法について、詳しくはお問い合わせください。

※新型コロナウイルス感染症の影響により、各種行事やイベントが延期や中止となる場合があります。

※施設では、徹底した消毒作業をはじめ感染拡大防止策を実施していますので、安心してご利用ください。

☎ 平成の森管理事務所 ☎36-3115
午前8時30分～午後5時

米寿の顔

米寿 [満87歳 (数え88歳)] を迎えた皆さんを紹介するコーナー!

なお、掲載を希望した人のみ掲載しています。

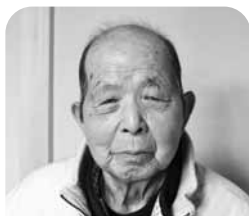

⑧館浜
及川 猛さん
(昭和11年2月1日)



⑨波伝谷上
三浦 勝夫さん
(昭和11年2月2日)



⑩中在
小野 倫子さん
(昭和11年2月5日)



⑪十区
高橋さち子さん
(昭和11年2月7日)



⑫藤浜
後藤サエコさん
(昭和11年2月11日)



⑬五区
阿部 四郎さん
(昭和11年2月15日)



⑭伊里前下
三浦よしゑさん
(昭和11年2月16日)



⑮荒町下
熊谷 俊子さん
(昭和11年2月20日)



⑯中央
西城 榮子さん
(昭和11年2月21日)



⑰天王山中央
阿部 誠さん
(昭和11年2月25日)

南三陸・石巻北上フィールドミュージアム運営協議会プログラム VOL. 83
三陸復興国立公園南三陸金華山地区での自然とふれあう企画第83弾

Door
to
Nature



受付スタートは
第1土曜日!

あそぼう
学ぼう
自然とともに

申込方法

左記QRコードをスマートフォンなどで読み込むと、申し込み用のサイトへつながります。ご希望のプログラムページを選択し、カレンダーの欄からお手続きください。また、以下のURLからもつながります。

Select-type.com/rsv/?id=RUGvrMFxTxQ

開催予定のプログラム

(開催時期や内容は変更になる可能性があります。)

4月

- ・ 2日 大盤平野花探索ハイキング
- ・ 8日 ギンザケのぼり展示をつくろう
- ・ 23日 坂本海岸磯観察とビーチクリーン
- ・ 29日 GW企画いきもの体力測定
- ・ 30日 いろんなテントを立ててみよう

毎月開催

坂本海岸ビーチクリーン
北上川砂浜クリーン
焚き火カフェ
tsukuruプロジェクト エコファームをつくろう



各プログラムの日時や持ち物などの詳しい内容は、申込専用サイトに掲載します。また、掲載されていないイベントの開催が急ぎよ決まる場合があります。その場合はビジターセンターのホームページやFacebook、申込専用サイトで募集をさせていただくことがあります。ご了承ください。

南三陸・海のビジターセンター

〒986-0781 南三陸町戸倉字坂本21-1
受付：午前9時～午後4時30分 火曜日休館
TEL：25-7622
メール：center@kawatouminovisitorcenter.jp

Eメールアドレス



公式WEB



Facebook



戸籍のまど

令和5年2月届出分

※「戸籍のまど」は掲載を希望した人のみ掲載しています。
※行政区は届出日現在で記載しています。

ご結婚おめでとう

行政区	氏名	どちらから
沼田	吉田 圭吾 楊 篠梅	中国

お誕生おめでとう

行政区	氏名	保護者
滝浜	佐藤 礼都	亮太・沙希
田尻畑	佐藤 瑛柎	梨弘・未羽
寄木	畠山 うた	健・多恵子

お悔み

行政区	氏名	満年齢
伊里前上	及川 孝浩	61歳
港	高橋 正徳	70歳
港	高橋 喜代志	87歳
四区	高橋 廣美	62歳
波伝谷下	菅原 広	65歳
大森	工藤 恵三郎	92歳
葦の浜	阿部 きつ子	89歳
五日町	芳賀 禮子	92歳
伊里前下	佐藤 しわ子	87歳
石泉	白鳥 くにみ	102歳
志津川中央	菅原 信幸	88歳
大森	渡邊 まつ子	91歳
石泉	山内 完二	75歳
寄木	畠山 松男	73歳
沼田東	山内 とよ子	98歳
小森	西城 繁男	70歳

人口のうごき

2月末	男	女	計	世帯数	出生	死亡
現在	5,905	6,051	11,956	4,444	4	18
前月比	-3	3	0	5	0	2

庄内の風

東日本大震災から12年 黙祷へのご協力を呼びかけました

東日本大震災から12年を迎える3月11日の地震発生時刻に捧げる黙祷への協力について、町内の中学生を代表して余目中学校の生徒会議長である渡部琴美さんが、防災行政無線で呼びかけました。

この取り組みは、平成29年から行われており今年で7回目。防災無線は3月10日の午後6時と3月11日の午前7時45分に放送され、地震発生時刻である午後2時46分に行われる黙祷の呼びかけが行われました。

メッセージでは「私たちは震災を忘れず、これからも交流活動を通して、南三陸町とのつながりを大切にしていきたいと思います。」と話され、渡部さんは「町民のみなさんに黙とうをしていただく伝統を、次の世代にも受け継がれていくよう心を込めて話すことを意識した。」と振り返りました。

余目中学校では、今年度例年のわかめ交流はできませんでしたが、修学旅行で南三陸町を訪問することができました。これからも交流を大切にしていきたいという意志も語られるメッセージとなりました。



森里海ネイチャーだより 春の磯と海藻

日も長くなり、暖かな春の気配が感じられる季節となりました。春は昼間に潮が引き、海藻が元気に成長している様子を間近に見ることができます。2月末、南三陸少年少女自然調査隊の活動として、磯での海藻採集と海藻おしばづくりを行いました。合わせて、湾内の海藻が吸収する二酸化炭素由来の炭素（ブルーカーボン）の量を計算するための測定（調査で採集した海藻の重量測定）も行いました。

現在の地球環境は、太古の藻類



たちが何億年もかけて大気中の二酸化炭素を吸収し、酸素を放出して作り出してきた環境と言えます。海藻と地球環境の歴史には、密接な関係があるのです。活動当日は、春の磯に打ち上げられた色とりどりの海藻に直に触れ、思い思いの海藻おしば作品を作りながら、地球環境のこれからの思いを馳せた充実した1日となりました。

☎ 南三陸町自然環境活用センター ☎25-9703

今月の Smile



畠山 ^{かいり} 湮くん (歌寄木)

令和4年8月14日生まれ

かいりくん パパとママのところに
生まれてきてくれてありがとう！
いっぱい食べて いっぱい寝て
大きくなってね

侑也・紗都美

南三陸の魅力、元気が詰まった広報紙

広報 南さんりく | 4月号 | 編集・発行/南三陸町企画課
☎0226-46-1371