

南三陸

平成25年

8 月号

No. 90

2013年8月1日発行

短冊に願いを☆
(あさひ幼稚園にて)

下のフロー図にしたがって進んでいくと、適用される制度が分かる仕組みとなっています。

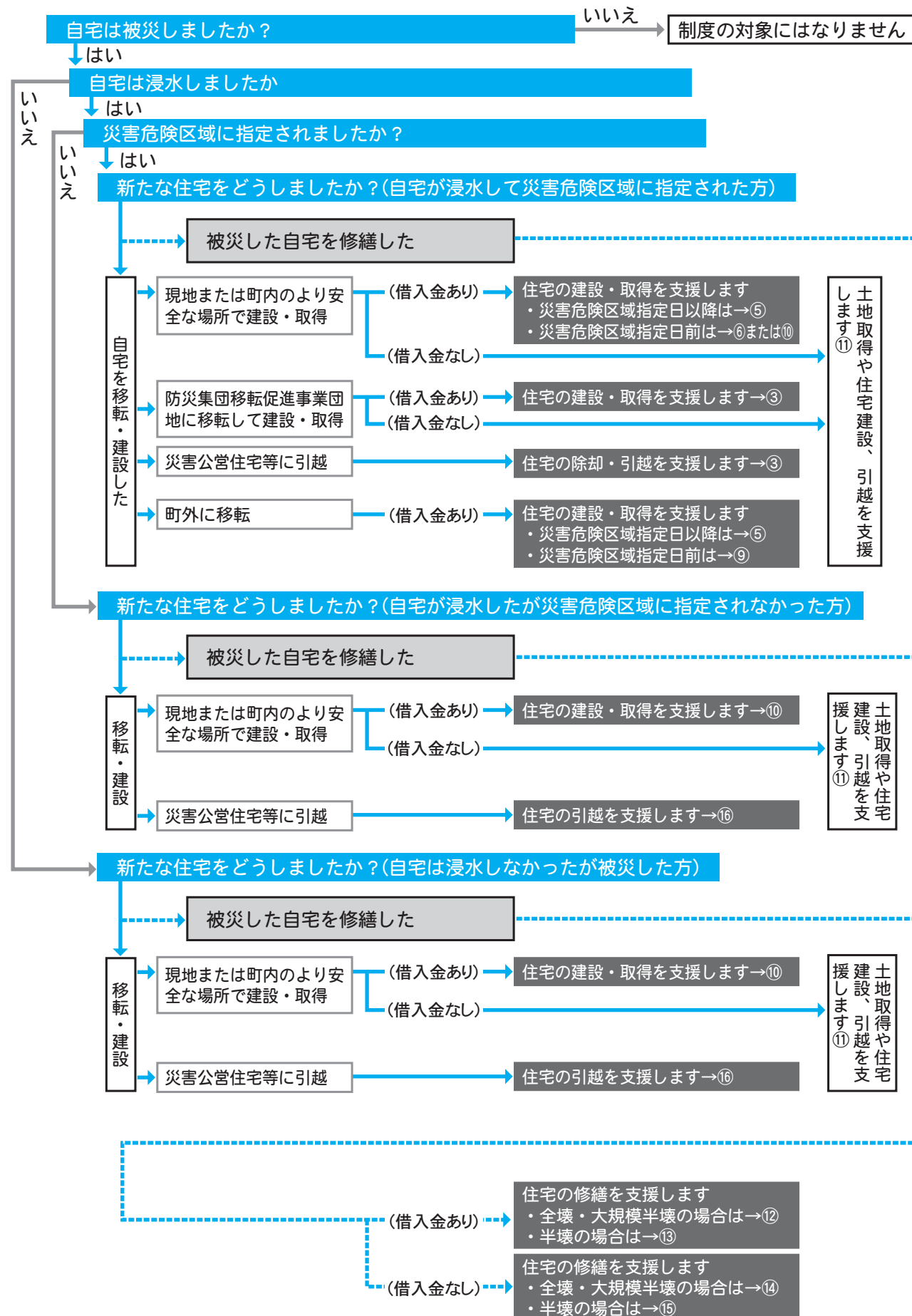

東日本大震災で被災した住宅の再建に向け、支援制度を拡充します

東日本大震災で被災した住宅の再建に向けては、これまで、国の制度である防災集団移転促進事業やがけ地近接等移転住宅促進事業に加え、町の独自支援として危険住宅移転支援事業等を通じて、住宅を再建しようとされる方の支援を行ってきました。しかし、これまでの制度では支援の手が回らなかった方もいらっしゃるから、今回、町として、町内で再建される方を中心に独自の支援策を追加します。支援に該当する方の申請相談受付は、8月中旬以降から開始する予定です。制度の内容については、企画課または復興事業推進課（☎46-1371または46-1379）までお問い合わせください。なお、相談窓口の開設及び申請受付については、改めて復興まちづくりニュースなどで詳しくお知らせします。

※ 部分が拡充された支援制度です。

区分	番号	支援内容	支援上限額			
			適用項目	上限額(万円)		
住宅の移転	①	被災者生活再建支援金（加算支援金）を申請できます		200		
	②	住宅の応急修理に係る費用を支給（申請受付はすでに終了しています）		52		
	③	防災集団移転促進事業団地に集団で移転する際の住宅・土地の取得に係る借入金利子相当額を助成するとともに従前住宅の除却・移転費を補助します（防災集団移転促進事業）	住宅取得 土地取得 除却・移転費	利子相当額 実費	444 264 78	
	④	被災者に良好な公営住宅を供給します（災害公営住宅）				
	⑤	災害危険区域から災害危険区域外への個別移転を行う方に対して、住宅・土地の取得に係る借入金利子相当額を助成するとともに従前居宅の除却・移転費を補助します（がけ地近接等危険住宅移転促進事業）	住宅取得 土地取得・敷地造成 除却・移転費	利子相当額 実費	444 264 78	
	⑥	災害危険区域設定日前に町内の安全な場所に個別に住宅の移転を行った方に対して、住宅・土地の取得に係る借入金利子相当額を助成するとともに従前居宅の除却・移転費を補助します	住宅取得 土地取得・敷地造成 除却・移転費	利子相当額 実費	444 264 78	
	⑨	災害危険区域設定日前に町外の安全な場所に個別に住宅の移転を行った方に対して、住宅・土地の取得に係る借入金利子相当額を助成するとともに従前居宅の除却・移転費を補助します	住宅取得 土地取得・敷地造成 除却・移転費	利子相当額 実費	100	
	⑩	災害危険区域外から町内のより安全な場所に個別に住宅の移転を行った方、現地で建て替えを行った方及び災害危険区域指定前に災害危険区域内に再建した方に対して、住宅・土地の取得に係る借入金利子相当額を助成するとともに従前居宅の除却・移転費を補助します	住宅取得 土地取得・敷地造成 除却・移転費	利子相当額 実費	300	
	⑪	①生活再建支援金（加算支援金）及び②住宅の応急修理制度以外の制度を利用せずに町内で個別の住宅の再建を行った方に費用の一部を助成します	住宅取得、土地取得・敷地造成、除却・移転費用		(※)150	
	現地修繕	⑫	全壊又は大規模半壊で、現地での修繕による再建を行った方に対して、修繕に係る借入金利子相当額を助成します	修繕借入利子相当額	300	
		⑬	半壊で、現地での修繕による再建を行った方に対して、修繕に係る借入金利子相当額を助成します	修繕借入利子相当額	150	
		⑭	全壊又は大規模半壊で、現地での修繕による再建を行った方に対して、修繕に係る費用の一部を助成します	修繕費用	(※)100	
		⑮	半壊で、現地での修繕による再建を行った方に対して、修繕に係る費用の一部を助成します	修繕費用	(※)50	
		移転費等	⑯	災害危険区域外から町内の災害公営住宅又は民間賃貸住宅に移転を行った方に対して、除却・移転費用の一部を助成します	除却・移転費	30
	⑰		被災者が町内の安全な場所に住宅を建築する際の水道敷設費の一部を助成します	第1止水栓までの給水装置	補助率1/2 100	
	その他の支援	⑧	公共下水道及び漁業集落排水処理施設の受益者であった被災者が合併浄化槽を設置する場合において、その費用の一部を助成します	公共下水道（志津川・伊里前） 漁業集落排水処理（波伝谷）	20 10	
		⑱	他市町村で被災した方が本町で住宅を再建する際、住宅・土地の取得に係る借入金利子相当額を助成するとともに従前居宅の除却・移転費を補助します	住宅取得 土地取得・敷地造成 除却・移転費	利子相当額 実費	300
		⑲	他市町村で被災した者が本町で住宅を再建する際、住宅・土地の取得等に係る費用の一部を助成	住宅取得、土地取得・敷地造成、除却・移転費用		(※)150

※ただし①および②控除後の額

防災・減災に向けて②

前月号では、放射能と放射線や放射線の種類と透過力、放射性物質の半減期についてお知らせしました。今月号では、自然界に存在する放射線や暮らしと放射線の関係についてお知らせします。

自然放射線から受ける線量

放射線は、地球ができたときから自然界に存在しており、この自然界からの放射線を自然放射線といいます。私たちが受ける自然放射線には、身体の外から受ける外部放射線（大地からの放射線、宇宙線）と身体の内から受ける内部放射線（食物摂取によって体内に取り込まれた放射性物質から受ける放射線、吸入によって体内に取り込まれた空気中のラドンなどから受ける放射線）があります。

自然放射線から受ける一人当たりの線量は、年間2.4ミリシーベルト程度です。

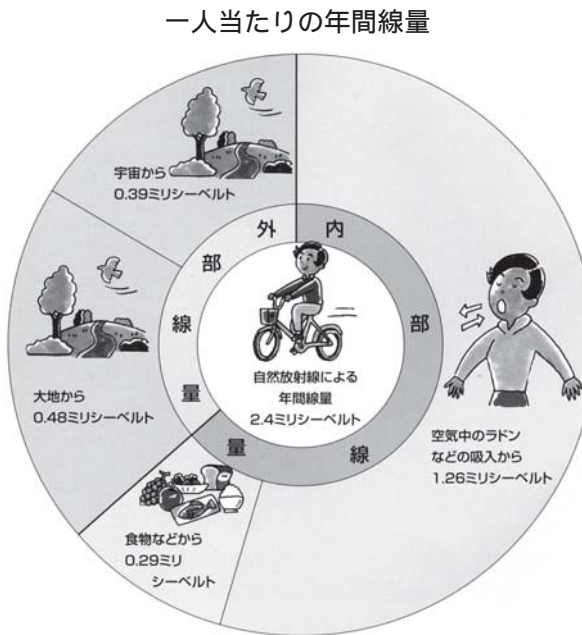

暮らしと放射線

私たちは、自然界から一人当たり1年間で、世界平均で約2.4ミリシーベルト、日本平均で約1.5ミリシーベルトの放射線を受けています。

また、病気の診断の際に用いられるエックス線（レントゲン線）も同じ放射線の仲間ですが、自然放射線に対し人工放射線と呼んでいます。胃のエックス線集団検診では、1回当たり0.6ミリシーベルトの線量を受けています。

体内、食物中の自然放射性物質

食物にはもともとカリウム40などの自然の放射性物質が含まれているため、身体の中にも一定量の放射性物質が存在しています。これにより私たちは、体内からも放射線を受けています。

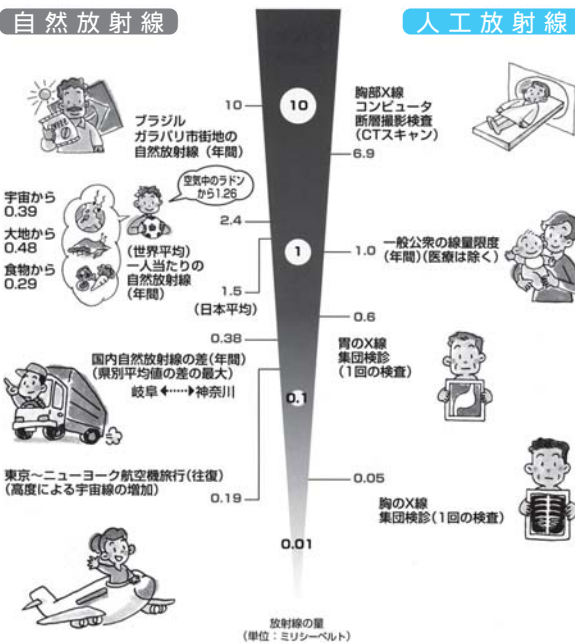

各出展「知ろう・学ぼう 原子力と放射線 (宮城県環境生活部原子力安全対策課：平成25年3月発行)」

問い合わせ 危機管理課 ☎46-1376

平成25年度 南三陸町 地震・津波防災訓練

町では、国の「防災の日」である9月1日(日)午前7時から8時まで(※ご注意参照)、「平成25年度南三陸町地震・津波防災訓練」を実施いたします。

過去の津波災害の経験から、これまでハード・ソフト両面にわたり災害に強いまちづくりを進めてきた本町でも、一昨年3月11日に発生した東日本大震災では多くの尊い人命、財産を一瞬にして失い、甚大な被害を受けました。この経験を風化させることなく、災害発生時には「自分の命を守る」ことを最優先とする意識・行動を再確認し、これを後世に伝えるため、町全域を対象とした訓練を実施するものです。皆様のご理解とご協力をお願いいたします。

町民の皆様の活動内容について

この訓練における町民皆様の活動につきましては、より高い場所への避難や安否確認、初期消火訓練などをはじめとした、各行政区・仮設住宅団地または自主防災組織における実施内容に基づきご対応いたします。

※ご注意

防災行政無線放送による訓練の開始は午前7時10分からとなります。ただし、役場内や警察、消防といった防災関係機関では、午前7時から訓練を開始しています。そのため、放送開始前においても警察や消防の車両がサイレンを鳴らし走行するなどしますので、実際の火災などとお間違えのないようご注意ください。

訓練想定

午前7時10分、宮城県沖を震源とする地震が発生した。この地震により、宮城県内全域で震度4以上を観測し、本町の震度は6弱に達した。

地震の発生と同時に、停電、電話の不通、断水といったライフライン被害が生じているほか、町内数箇所建物火災が発生。

午前7時13分、宮城県沿岸に大津波警報(10メートル超)が発表されたことから、町では、沿岸部住民などに対し避難指示を発令した。

南三陸町復興応援大使

町の復興のため、様々な支援活動に取り組んでいる復興応援大使の皆さんを招き、意見交換会を実施しました。現在の復興状況の確認や今後のまちづくりについて貴重な意見をいただくとともに、町の皆さんの前向きな姿勢や取り組みに対して激励をいただきました。



復興応援大使（東京）



復興応援大使（仙台）

「復興応援大使」の皆さん ～町のPRをよろしくお願いします！～

氏名	町との関わり	居住地
及川 龍治	歌津字石泉出身 在仙歌津会会長	仙台市泉区
大橋 強	当町への牡蠣ツアー幹事	東京都世田谷区
小野寺 祐夫	戸倉字綱木沢出身 元東京理科大学教授 (現在は同大学の嘱託職員)	東京都足立区
加藤 ゆかり	ストレスケアカウンセラー 震災後、社会福祉協議会と協力し様々な支援をいただいている	仙台市太白区
菊田 かなえ	父親が志津川字十日町出身 フリーアナウンサー・キャスターとして活躍しながら、町の広告塔として活動中	東京都大田区
小島 りち子	志津川字田尻畑出身 オペラ歌手として活躍中	東京都立川市
佐々木 真奈美	当町での各種イベントに協力し、タレント・声優として活躍中	仙台市宮城野区
佐藤 啓	志津川字十日町出身 美容師	静岡県伊東市
佐藤 洋	母親が歌津字伊里前出身 元プロ野球選手（巨人）	埼玉県鴻巣市
角南 有紀	愛媛県松山市出身のオペラ歌手 イタリア ベザーノ市との交流もある	愛媛県松山市
田畑 英伍	志津川字林出身 在仙志津川会会長	仙台市青葉区
千葉 幸記	歌津字伊里前出身 東京歌津会会長	神奈川県茅ヶ崎市
外立 とし江	戸倉字町出身 画家	千葉県習志野市
妃乃 あんじ	大阪府出身の元宝塚歌劇団所属	大阪市住吉区
平野 恭子	志津川字本浜町出身 書家、当町牡蠣ツアー主催者	東京都世田谷区
藤島 純七	元七十七銀行志津川支店長	仙台市泉区
まきの めぐみ	歌津字伊里前出身 歌手として活躍中	東京都渋谷区
丸山 一太	戸倉字長清水出身 在京志津川会会長	東京都板橋区
よし川 由美	アートプロデューサー・演出家	仙台市青葉区

第2次募集を開始しました！

おらほのまちづくり支援事業補助金

『おらほのまちづくり支援事業補助金』は、公益活動や集いとまち（地域）の賑わいを創出するための事業など、自主的に実施する団体に対して、町が応援する「提案公募型」の補助制度です。柔軟な発想と創意工夫を活かした、まちづくり・地域づくり・応急仮設住宅でのコミュニティづくり、町への定住を促進する活動などについての事業提案をお寄せください。

公益活動支援事業

3名以上で構成される団体が行う事業で、活動が本人や団体のためだけでなく、社会全体に役立つことを目指す事業が対象です。補助率は、補助対象経費に対し100パーセントといたします。（上限：30万円、下限：なし）

たとえば…

- 地域の連携や一体感を高めるための事業など
- 民俗芸能等を復活させるための取り組みなど
- 地域内の高齢者や児童等の見守りや介護のための事業など
- 各地区応急仮設住宅でのコミュニティ形成を図るための事業など
- 町への定住を進めるための活動など

集いと賑わい創出事業

3名以上で構成される団体が行う事業で、交流人口の拡大を図るためのイベント開催や、多くの町民が顔を合わせ、連携を図るための行事の開催など、町に集いと賑わいをもたらす事業が対象です。補助率は、補助対象経費に対し75パーセントといたします。（上限：50万円、下限：10万円）

たとえば…

- 地域の魅力を高めるためのイベント開催
- 朝市の開催など、賑わいの創出とともに地場産業の振興が図られる事業
- 観光面でまちに賑わいをもたらすイベント開催等の事業

全町的な大規模事業

3名以上で構成される団体が行う事業で、県内外からの交流人口の拡大を図るためのイベント開催や、多くの町民が顔を合わせ、交流を行うための活動、町への定住を促進するための活動など全町的な大規模事業の開催などが対象です。補助率は、補助対象経費に対し100パーセントといたします。（上限：100万円、下限：なし）

たとえば…

- 賑わいの創出とともに地場産業等の振興が図られる大規模な事業
- 観光面でまちに賑わいをもたらすイベント開催等の大規模な事業

おらほと復興神楽

平成24年7月29日(日)
午後1時30分開場 午後2時00分開演
会場：旧築館小学校体育館（入場無料）

主催：おらほ復興神楽実行委員会 監修：東原市 後援：東原市クラブ 東原市会 南三陸町おらほのまちづくり実行委員会
※会場には座席保持券のうえご来場ください。また駐車場はありませんのでご了承ください。

(参考) 平成24年度採択された事業例

事業
○町への定住を進めるための活動など

募集期間

8月1日(木)から8月19日(月)

申込方法

企画課に用意してある関係様式にて、企画課企画推進係まで申し込みください。
※関係様式は、町ホームページからもダウンロードできます。

※申し込みに際しまして
おらほのまちづくり支援事業は、『参加と協働が活発なまちづくり』を行うための支援事業です。
「事業への補助」「将来的に自立を促すかどうか」「地域の活性化につながるかどうか」などを踏まえ、事業提案をお待ちしております。なお、申請団体の維持管理経費については、補助対象となりませんのでご注意ください。

申込・問い合わせ
企画課企画推進係
☎46-11371

みなさんが健康で暮らせるために

第2期南三陸町国民健康保険特定健康診査等実施計画を策定しました。

第1期南三陸町国民健康保険特定健康診査等実施計画が平成24年度で終了したことにより第2期南三陸町国民健康保険特定健康診査等実施計画を策定しました。

計画期間は平成25年度より平成29年度までとなっています。

南三陸町の平成23年度の特
定健康診査の受診率の実績は
28・3%で宮城県の平均値で
ある43・4%を大きく下回っ
ています。

また、特定保健指導の実施
率も1・4%と宮城県の平均
値12・6%を大きく下回る状
況となっています。

平成29年度の目標値は特定
健康診査の受診率、特定保健
指導の実施率ともに60%（国

の基準値）です。

特定健康診査を受診するこ
とによって、自分自身の健康
状態を理解することにつなが
ります。そして、生活習慣病
の早期発見や重症化を防ぐこ
とになりますので、積極的に
特定健康診査を受診してくだ
さいますようお願いいたしま
す。

集団健診で日程等の都合が
合わない方は医療機関で受診
する個別健診等もありますの
で是非ご検討願います。

第2期南三陸町国民健康保
険特定健康診査等実施計画は
ホームページに掲載されてあ
ります。

申込・問い合わせ
町民税務課医療給付係
☎46-1373

節水に心がけ水道水の無駄を減らしましょう

- 水の出しっぱなしはやめましょう
出しっぱなしは、1分間に約6リットルの水を無駄にします。
- 食器を洗う時は
食事の準備、後かたづけはため洗いをしましょう。適切な水量で、食器や野菜を洗きましょう。
- 歯磨き・洗顔の時は
歯磨きには、コップを使いましょう。洗顔では、洗面台や洗面器を使いましょう。
- お風呂は必要なだけためる
湯量は、お風呂ブザーやタイマーなどを活用し適量にしましょう。シャワーは短時間ですませ、こまめに止めましょう。
- トイレで流す水は控えめに
大小レバーの使い分けをし、2度流し、3度流しはやめましょう。
- お風呂の残り湯は洗濯、掃除などに
お風呂の残り湯は水温が高く、汚れも落ち、洗剤も無駄なく利用できます。
*入浴剤を使用した場合は色が付くことがあります。余計に使っても洗浄力が増すわけではありません。洗濯はまとめて洗い、回数を減らしましょう。
- 水やりは、米のとぎ汁や残り湯で
植木に水をやる時は、米のとぎ汁や残り湯を使用しましょう。（米のとぎ汁は肥料になります）。
- 水道が断水したときのトイレの使用
お風呂の水などをバケツにくんで水洗タンクに入れれば、トイレが使用できます。
災害の時などに対処できるよう、普段からお風呂の水などを多目的に使用することを心がけましょう。

◇問い合わせ 上下水道事業所 ☎46-5600

一部免除を受けたときは残りの保険料の納付を忘れずに

保険料の一部免除

国民年金の保険料には、本人・世帯主・配偶者の前年の所得（1月から6月までに申請する場合は前々年の所得）が一定額以下の場合には、申請して承認されると納付が免除される制度があります。この場合免除される保険料額には、全額、4分の3、半額、4分の1の四段階があります。

一部免除を受けた保険料の残りの保険料、つまり免除を受けていない保険料は、必ず納めなければなりません。この保険料の納付を怠ると免除が承認されても保険料未納期間となってしまいますので、注意が必要です。

保険料の納期限

国民年金の保険料には納期限があります。毎月の保険料は、翌月末日までに納付しなければなりません。

そして、2年を経過すると時効によって保険料を納めることができなくなります。

保険料の一部免除を受けた場合でも、残りの免除されていない保険料については、この納期限までに納めなければなりません。ご注意ください。

次回の年金相談会

日時：9月20日（金）午前10時～午後3時
場所：役場1階相談室

問い合わせ 石巻年金事務所 ☎0225-22-5117
町民税務課戸籍住民係 ☎46-1373

町内における空間放射線量測定情報

■空間放射線量

（単位：マイクロシーベルト/時、地表からの高さ50センチメートルにて測定、測定日：7月1日から10日）

測定地点	測定値	測定地点	測定値
役場庁舎	0.04	志津川小学校	0.08
神割崎	0.06	入谷小学校	0.08
波伝谷漁港	0.04	伊里前小学校	0.07
水尻川中流部	0.06	志津川中学校	0.07
入谷さんさん館	0.08	歌津中学校	0.07
伊里前川中流部	0.08	志津川保育所	0.09
吉野沢団地	0.05	伊里前保育所	0.07
泊浜	0.04	名足保育園	0.05
名足仮設団地	0.06	平成の森(地表1m)	0.04
水塚峠	0.09	田東山頂	0.09

現在、環境省が定めた除染のガイドラインとして、1時間当たり0.23マイクロシーベルト以上（年間1ミリシーベルト以上）の放射線量が計測された場合は除染作業を行うことと定められておりますが、上記の表のとおり町内に該当する場所はありません。

問い合わせ 環境対策課 ☎46-5528

■町内産農林水産物中の放射性セシウム測定結果

（単位：ベクレル/kg）

◇結果：基準を満たしています。（基準値=100ベクレル/kg）

品目	採取日	測定値 (検出下限値)
ほうれん草（ハウス）、たまねぎ（露地）、さやえんどう（露地）	6月10日（月） ～6月24日（月）	不検出 (10未満)
伊達のぎん、太協ギン	6月3日（月） ～7月5日（金）	不検出 (10.1未満)

■町内産農林水産物の出荷制限（7月10日現在）

県等による放射線検査を実施した結果、露地栽培の原木しいたけ、こしあぶら、クロダイ、スズキ、ヒラメについて引き続き出荷制限が行われております。

※市場には流通していません。

問い合わせ 産業振興課 ☎46-1378

津波被災農地への立ち入りについて

津波により被害を受けた次の地区の農地については、基盤整備事業により復旧する予定ですが、今後事業計画の作成のため、現地の調査測量作業を行いますので、関係皆様方のご理解、ご協力をお願いいたします。

◇対象地区 廻館・中瀬町・竹川原・塩入・下保呂毛各地区の一部の地域（下記図面の区域）

◇作業期間 8月5日（月）から12月31日（火）まで

◇作業内容 基盤整備事業の調査測量設計
道路、水路等の施設の調査

◇作業実施者 (株)ウイル、(株)パスコ仙台支店
※作業実施者は宮城県が発行する身分証明書を携帯しています。

◇問い合わせ
宮城県気仙沼地方振興事務所南三陸支所 ☎29-6056
気仙沼・南三陸農地復興推進室 ☎42-2610
南三陸町産業振興課農林業振興係 ☎46-1378



粗大ごみの臨時受入れについて

クリーンセンターでは、一般家庭で不用になった自転車・扇風機などの燃えない粗大ごみの受入れを次のとおり実施いたします。

◇日時 8月11日（日）午前9時から午後4時

◇場所 クリーンセンター（戸倉字脇の沢）

◇手数料 10キログラムあたり100円（搬入時に納入願います。）

◇取り扱いえないごみの種類

家電リサイクル法が適用されるテレビ・冷蔵庫（冷凍庫を含む）、エアコン・洗濯機（乾燥機を含む）、パソコン・消火器・タイヤなど

問い合わせ 環境対策課 ☎46-5528

今月の移動町長室は、8月30日（金）です。

時間 午後1時から4時

◇問い合わせ
歌津総合支所地域生活課 ☎36-2111

南三陸警察署からのお知らせ

地域課から お子様トラブルに巻き込まれないように

ジメジメした梅雨時期が終わり、夏期のレジャーや旅行等を楽しむ季節がやって来ました。お子様たちは、待ちに待った『夏休み』に入るということで気持ちが高ぶっていることでしょう。

現在、南三陸町内は、震災復興・観光等で訪れている人が多く、交通事故や何らかの犯罪に巻き込まれるかもしれません。

お子様たちがトラブルに巻き込まれない為に

○知らない人にはついていかない

○一人でうろろしない

○道路で遊ばない

○危険な場所には近づかない

等を家庭で、日々、注意喚起しましょう。

私達も、日夜のパトロール強化に努めます。

交通課から 夏の交通事故防止運動

～注意・県内の交通死亡事故の約3分の2が沿岸地域で発生～

県内では、7月4日現在、34件もの交通死亡事故が発生していますが、そのうち約3分の2に当たる22件が沿岸部の警察署管内での発生であり、これからも震災復興に伴う交通量の増加等から重大交通事故の多発が危惧されます。

今後、県内全域で「夏の交通事故防止運動」が展開されますので、家庭、職場、学校等、町民みんなで交通安全を呼びかけましょう。

◇期間

7月21日(日)から8月20日(火)までの30日間

◇運動の重点

- (1) ゆとりを持った安全運行の推進
- (2) 暴走族の根絶
- (3) 全ての座席のシートベルト等の正しい着用の徹底

問い合わせ 南三陸警察署 ☎46-3131

南三陸消防署からのお知らせ

熱中症を予防しよう

熱中症とは?

熱中症とは、室温や気温が高い中での作業や運動により、体内の水分や塩分などのバランスが崩れ、体温の調整機能が働かなくなり、体温上昇、めまい、体がだるい、ひどいときにはけいれんや意識の異常など、さまざまな症状をおこす病気です。

家の中でじっとしていても室温や湿度が高いために、熱中症になる場合がありますので、注意が必要です。



熱中症予防のポイント

- ・部屋の温度をこまめにチェック!
- ・室温28度を超えないように、エアコンや扇風機を上手に使いましょう!
- ・のどが渇いたと感じたら必ず水分補給!
- ・のどが渇かなくてもこまかに水分補給!
- ・外出の際は体をしめつけない涼しい服装で日よけ対策も!
- ・無理をせず、適度の休憩を!
- ・日頃から栄養バランスの良い食事と体力づくりを!

夏に向けて、熱中症になる人が増えてきます。熱中症を知り、しっかり予防し、楽しい夏を過ごしましょう。



問い合わせ

南三陸消防署 ☎46-2677
南三陸消防署歌津出張所 ☎36-2222

8月30日(金)から『特別警報』の運用が開始されます。

気象庁では、大雨、地震、津波、高潮などにより重大な災害の起こるおそれがある時に、警報を発表して警戒を呼びかけてきました。平成25年8月30日からは、警報の発表基準をはるかに超える豪雨や大津波等により、重大な災害の発生が著しく高いと予想される場合に、「特別警報」を発表して特別な警戒を呼びかけます。

特別警報の対象とする現象は「東日本大震災」や、我が国の観測史上最高の潮位を記録し、犠牲者5,000人以上となった「伊勢湾台風」の高潮、宮城県では、平成14年の台風第6号と梅雨前線による大雨、平成23年の台風第15号による大雨等が該当します。

特別警報は、数十年に一度しかないような非常に危険な状況にあることをお知らせするものです。特別警報の発表を知ったら、周囲の状況や市町村から発表される避難指示・避難勧告などの情報に留意し、ただちに命を守るための行動をとってください。

また、特別警報が発表されるまでは大丈夫ということではありません。警報基準を超えると重大な災害の起こるおそれがありますので、十分な警戒が必要です。

大雨等の際は、時間を追って段階的に発表される気象情報、注意報、警報を活用して、早め早めの行動をとることが大切です。

特別警報の詳細は、気象庁ホームページで確認できます。

<http://www.jma.go.jp/jma/kishou/now/tokubetsu-keiho/index.html>

問い合わせ 仙台管区气象台 総務部業務課 ☎022-297-8102



平成26年4月入学 海上保安大学校学生募集

職 種	採用予定数	受験資格	受付期間	第1次試験
海上保安大学校	約45名	①平成25年4月1日において、高等学校または中等教育学校を卒業した日の翌日から起算して2年を経過していない方及び平成26年3月までに高等学校または中等教育学校を卒業する見込みの方 ②高等専門学校の第3学年の課程を修了した方であって、平成25年4月1日において当該課程を修了した日の翌日から起算して2年を経過していない方等、人事院が①に掲げる者と同等の資格があると認められる方	ネット受付 8月29日(木)～9月9日(月) 郵送等 8月29日(木)～9月6日(金)	11月2日(土) 3日(日)

※詳細については、問い合わせください。

◇申込・問い合わせ 第二管区海上保安本部総務部人事課 ☎022-363-0111
気仙沼海上保安署 ☎0226-22-7084

防衛大学校・防衛医科大学校学生募集

募集種目	受験資格	受付期間	試験日
防衛大学校	推薦 高卒(見込含)21歳未満の方(高等学校長の推薦等が別途必要です。)	9月5日(木)～9月9日(月)	9月28日(土)・29日(日)
	総合選抜		1次 9月28日(土) 2次 11月2日(土)・3日(日)
	一般(前期) 一般(後期)	9月5日(木)～9月30日(月)	1次 11月9日(土)・10日(日) 2次 12月10日(火)～14日(土)
防衛医科大学校医学科	高卒(見込含)21歳未満の方	9月5日(木)～9月30日(月)	1次 11月2日(土)・3日(日) 2次 12月18日(水)～20日(金)
防衛医科大学校看護科(自衛官コース)	高卒(見込含)21歳未満の方	9月5日(木)～9月30日(月)	1次 10月19日(土) 2次 11月30日(土) 12月1日(日)

※詳細については、問い合わせください。

◇待遇

- ①身分：特別職国家公務員
- ②給与：問い合わせてください。
- ③休日：週休2日制、年次・特別休暇等
- ④諸手当：各種あり
- ⑤賞与：年2回
- ⑥食事費等：食事・被服等は支給または貸与

⑦健康管理・災害補償：自衛隊病院、医療設備完備、公務災害補償

⑧福利厚生：防衛省共済組合
◇問い合わせ 自衛隊宮城地方協力本部登米地域事務所 ☎0220-34-2244、8807

非常勤職員募集

学校給食センターの調理補助業務

- | | | | |
|-------|---|--------|----------------------------------|
| ◇募集人員 | 1人 | ◇勤務時間 | 午前8時から午後4時まで 1日7時間以内(1週間に28時間以内) |
| ◇応募資格 | 調理師免許を有している方。または、学校給食等の調理業務に携わった経験を有している方。(未経験者でも可) | ◇賃 金 | 調理師免許(有)時給840円
調理師免許(無)時給720円 |
| ◇雇用期間 | 平成25年8月26日(月)～平成26年3月31日(月) | ◇募集締切日 | 8月19日(月) |
| | | ◇問い合わせ | 学校給食センター ☎36-3851 |

旭日単光章

[地方自治功勞]

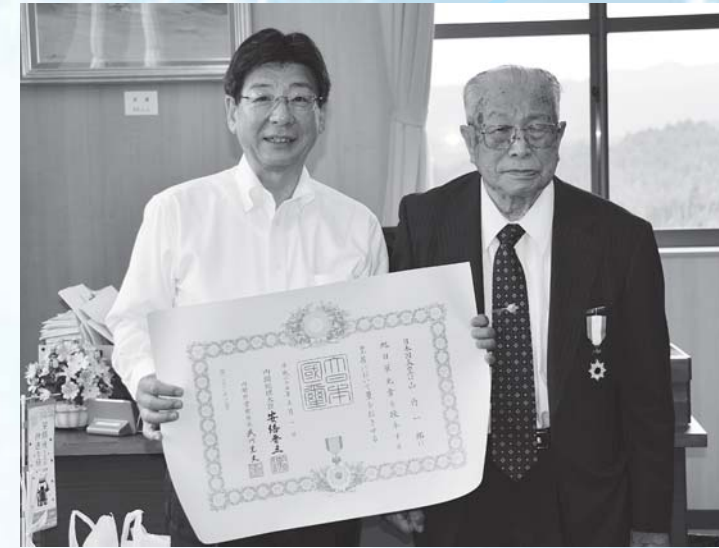

高齢者叙勲

歌津町議会議員として地方自治に貢献された山内一郎さんが、米寿を迎えられたことを基に旭日単光章を受章されました。

昭和62年4月、歌津町議会議員に初当選以来、4期16年にわたり在職され、平成3年4月から平成5年6月までの間、監査委員として在任されました。町財政の健全化の維持並びに効率的な行財政運営の推進に努められ、福祉の向上と教育の充実、地方自治の振興発展に貢献されました。

歌津地区交通死亡事故ゼロ10年達成

平成25年6月15日(土)をもって、歌津地区で交通死亡事故ゼロ10年の記録が達成され、宮城県警察本部長より感謝状が贈呈されました。

旧自治体ごとの記録では、旧北上町の4647日、旧雄勝町の4340日に続き第3位の記録です。今後もこの記録が続くよう、一人ひとりが交通安全を心がけましょう。

感謝状

南三陸町殿

貴町歌津地区は平成二十五年六月十五日をもって交通死亡事故ゼロ十年間の記録を達成されました。この成果は町当局を始め地区住民の皆様が一体となって交通事故防止対策を積極的に推進されたことによるものであり、その御努力に対し深く敬意を表します。ますます心から感謝の意を表します。

平成二十五年六月十六日
宮城県警察本部長

警視監 森田 幸典

アカモクを使った料理講習会

7月5日(金)、入谷公民館でアカモクを使った料理講習会が行われ、生活研究グループの会員の方々が多数参加しました。アカモクは海の邪魔者と呼ばれ、捨てられていた海藻でした。その海藻が畑で育った新鮮な野菜と出会い、コラボが実現しました。当日はアカモクの天ぷら、アカモク入りそば、アカモクドレッシングかけサラダ、揚げそばを作り、参加した会員全員でおいしくいただきました。アカモクはメカブのように粘り気があり、水溶性食物繊維のフコイダンが含まれていて、生活習慣病の予防効果や美白作用、皮膚抗老化作用等お肌にもよいそうです。



あさひ幼稚園に長谷部誠選手が来園!!

6月27日(木)、あさひ幼稚園にサッカー日本代表の長谷部誠選手がやってきました。あさひ幼稚園が完成してから初めての訪問。約1年ぶりの訪問に園児たちは大喜びの様子でした。その日、園児たちは長谷部選手と一緒に七夕の笹に飾るちょうちんを作ったり、ご飯を食べたり、サッカーをして遊んだりしました。また、敷地内への植樹も行われました。長谷部選手は今回来訪して、「すばらしい園舎ができた。子供たちに何かしてあげられたらと思って来るが毎回元気をもたらしている。子供たちに逆に感謝したい。またきます。(本を買ってくれた)みんなの思いを預かっているの。」と言っていました。



夏休み防災行政無線放送!!

防災行政無線放送で、夏休み中の子どもたちが安全に帰宅できるようアナウンスしています。今回は志津川小学校の菅原成幸さんが協力してくださりましたので、お話をお聞きました。

録音が終わった感想は？

はじめはすごく緊張したけど、言っているうちに緊張なくなってきたし、1回もかまないで言えたので嬉しかったです。

今回、放送を担当することになったきっかけは？

学校で、放送委員長をやっていて、先生にやってみないかと聞かれました。最初はやれるか心配だったけど放送にはすごく自信があったので引き受けました。今後の抱負を教えてください。

この放送を活かして、自分にもっと自信をつけられるようにがんばりたいです。



菅原 成幸さん (志津川の)



宮城ヘルシー2013ふるさとスポーツ祭南三陸教育事務所管内大会 ノルディックウォーキング参加者募集

- ◇日時 平成25年9月8日(日)
 ・受付 午前8時20分から8時50分
 ・開会式 午前9時00分から9時30分(全体)
 ・開始 午前9時40分から
 ・終了 正午(予定)
- ◇会場 南三陸町立歌津中学校(雨天時:中止)
 ※歌津中学校付近コース
- ◇対象 小学生から高齢者まで
 ※小学生の参加は保護者同伴となります。
- ◇参加者数 20名
- ◇講師 宮城県志津川自然の家 職員2名(予定)
 地元講師
- ◇参加料 無料
- ◇参加申込
 (1)申込方法 各公民館へ電話連絡し申し込みください。
 ※定員になりしだい締切りとなります。
 (2)申込期限 8月15日(木)
- ◇持ち物
 (1)運動性の高いウェアとシューズを着用すること。
 (2)水分補給用ドリンク、タオル、手袋(薄手)持参。
 (3)ポール(レンタル有)

申込・問い合わせ 入谷公民館(志津川・戸倉公民館) ☎46-5103
 歌津公民館 ☎36-2071

受講生募集

読み聞かせ講座

読み聞かせ講座を下記のとおり開催いたします。読み聞かせに関心のある方、ぜひご参加ください。

- ◇趣 旨 読み聞かせに関する基本的知識と技能の習得を通して、地域における子どもの読書活動を推進する。
- ◇主 催 宮城県教育委員会
- ◇共 催 南三陸町教育委員会
- ◇対 象 子どもの読書に関心のある方ならどなたでも参加できます。
- ◇場 所 コアラ館 志津川保育所(第3回)
- ◇募集人員 30名
- ◇参加費 無料
- ◇申込・問い合わせ 8月30日(金)まで電話にて町図書館(☎46-2670)あて申し込みください。

	講 座 内 容	日 時
1回	開講式・講義・実技「はじめての読み聞かせ」	9月17日(火) 10:00-12:00
2回	講義・実技「読み聞かせにチャレンジ」	9月25日(水) 10:00-12:00
3回	実習「お話しデビュー! 子ども達に読み聞かせ体験」	10月22日(火) 10:00-12:00
4回	講義・実技「お話しをもっと楽しく! 手遊び、わらべうた…」	10月29日(火) 10:00-12:00

受講生募集

日本語講座

基礎的な日本語を習得する場、地域住民との交流の場として開講します。外国出身の方を対象に行いますが、興味のある方はどなたでもお越しください。

- ◇場 所 役場2階大会議室
- ◇日 時 初回開講式
 9月7日(土)午後1時30分から3時30分(全10回コース)
- ◇申込期限 8月26日(月)
- ◇申込方法 電話にて申し込みください。
- 申込・問い合わせ 志津川公民館 ☎46-5103



前進、南三陸ロコモーション!!

ノルディックウォーキング&シーカヤックin志津川自然の家

- ◇内容 ノルディックウォーキング&シーカヤック
- ◇日時 9月1日(日)
 午前9時30分から午後4時10分まで
- ◇場所 志津川自然の家
- ◇対象 小学生以上30人(先着順) ※小学生は保護者同伴
- ◇経費 1,100円(昼食代、保険料、その他)
- ◇申込方法 電話にて申し込みください。
- ◇その他 無料レンタルポールあります。
- 申込・問い合わせ 志津川自然の家 ☎46-9044

庄内の風 78

友好町の山形県庄内町を紹介する情報コーナー

夏のイベント! 疾風怒濤の夏宵まつり

8月12日(月)、庄内町の夏のイベント「夏宵まつり」が開催されます。庄内町深川集落に伝わる龍神の物語を具現化し、オリジナルの夏宵囃子に合わせて踊るこの祭も今年で12回目。町内から約300人の踊り手が集まり、毎年工夫を凝らした踊りを披露します。

祭は、JR余目駅前から茶屋町商店街までの約1kmの通りを会場に行われます。注目は、大型飛龍が駆け抜けるシーン! 煙を吐き出しながら龍が暴れるようにくねるシーンは迫力満点です。

庄内町商工観光課 ☎0234-42-2922



高速道路通行料金割引

障害者優遇制度についてご案内

有料道路をご利用される障害者の方に対して通勤、通院など日常生活を支援するための料金割引を受けることができます。

区 分	割引率	身体障害者手帳	療育手帳	精神障害者保健福祉手帳
障害者本人が運転される場合	50%	○	—	—
介護者が運転し障害者本人が同乗される場合	50%	第1種身体障害者	第1種知的障害者	—

※障害者1人につき1台が割引対象となります。

◆新規申請の手続き

【手続きに必要なもの】

- ETCを利用しない場合(料金所で係員に料金を支払う場合)
 - 身体障害者手帳または療育手帳
 - 自動車検査証または軽自動車届出済証
 - 運転免許証(障害者本人が運転する場合のみ)
- ETCを利用する場合
 - 身体障害者手帳または療育手帳

- 自動車検査証または軽自動車届出済証
 - 運転免許証(障害者本人が運転する場合のみ)
 - ETCカード(障害者本人名義のもの。障害者本人が未成年の場合は保護者のカードでも可)
 - ETC車載器の管理番号が確認できるもの(ETC車載器セットアップ申込書・証明書等)
- ◆有効期限 申請日から2回目の誕生日まで
- ◆更新手続 割引有効期限の2か月前から更新の手続き可能

自動車税・自動車取得税の身障減免制度

「本人自ら運転する場合」と「生計を一にする家族の方が運転する場合」または「身体障害者等のみで構成される世帯の身体障害者等を常時介護する方が運転する場合」に税の減免を受けることができます。

◆対 象

- 身体障害者手帳または戦傷病者手帳の交付を受けている方のうち一定の要件を満たす方
 ※障害の種類及び等級によって、該当・非該当、本人運転の場合のみ等ありますので、お問い合わせください。
- 療育手帳の交付を受けている方のうち、判定が「A」の方
- 精神障害者保健福祉手帳の交付を受けている方のうち、障害等級が「1級」の方

【申請に必要な書類】

- 自動車取得税・自動車税減免申請書
 - 身体障害者手帳、戦傷病者手帳、療育手帳または精神障害者保健福祉手帳
 - 運転する方の運転免許証
 - 自動車検査証(車検証)
 - 印鑑(認印可)
- ※なお、家族の方または常時介護する方が運転する場合は、「生計を一にしている」または「常時介護している」証明書の提出が必要。(保健福祉課窓口にて発行後それぞれの窓口で手続)
 軽自動車→町民税務課窓口
 普通自動車→県税窓口(月・木 午前10時~午後4時 役場1階相談室来庁)

問い合わせ 保健福祉課社会福祉係 ☎46-2601

被災地におけるDV被害者等サポート講座等のお知らせ

東日本大震災の生活環境の変化等により、DV被害・相談等が増加傾向にあります。そのため、町民・各関係機関を対象に「DV被害者等サポート講座」や「女性当事者の話し合いの会（パープル・タイム）」、「個別相談」を実施しますので、お気軽にご参加下さい。
 なお、託児の希望がある場合は、下記問い合わせ先までご相談下さい。

日程	時間	内容	参加対象者
8月31日(土)	午前の部 10:00~12:00	『DV被害者サポート講座』①	離婚をめぐって (DV・高齢者虐待)
	午後の部 13:30~16:00	『パープル・タイム』 パープル・タイムとは、離婚やDV、シングルマザーの悩みについての当事者だけの話し合いの場です。悩みを抱えている方、思い切って参加してみませんか。当日参加も可能です。『個別相談』専門スタッフや弁護士による個別相談。	町内にお住まいの女性

◇会場 気仙沼市民健康管理センター すこやか
 ◇申込方法 電話またはFAXにて申し込み下さい。
 申込用紙(チラシ)は役場保健福祉課、歌津総合支所、保健センターに配置しています。
 ◇申込締切 講座の申し込みは開催日の5日前までをお願いします。
 なお、パープルタイムについては申し込みは不要ですが、託児の希望がある場合には5日前までご連絡ください。

問い合わせ 保健福祉課社会福祉係 ☎46-2601 FAX 46-4587

2013 プロ野球イースタン・リーグ公式戦

がんばろう南三陸

8/25日
 試合開始 13:00
 開場 11:00

東北楽天
 ゴールデンイーグルス
 VS
 読売ジャイアンツ

平成の森「しおかぜ球場」

入場料金

券種	前売り料金		当日料金	
	大人	子供	大人	子供
内野椅子席	1,500円	1,000円	2,000円	1,500円
芝生席	1,000円	500円	1,500円	1,000円

※全席自由 ※子供料金は4歳~中学生まで
 ※ファンクラブ特典は適用外となります。

チケット購入方法

◇前売り券取扱所

南三陸町総合体育館、平成の森管理事務所、入谷公民館、教育委員会生涯学習課、宮城県内河北新報販売店、三陸河北新報社、ローソン、ミニストップ、セブン-イレブン、サークルKサンクス、チケットぴあ

前売りチケット
 発売中!!

問い合わせ 河北新報社営業戦略室 ☎022-211-1350
 教育委員会生涯学習課スポーツ振興係 ☎46-2639

消費生活相談を
 開設しています

「もしかして…」と思ったら、相談しましょう!

悪質な訪問販売や詐欺等のトラブルに遭わないためにも、以下のことに注意しましょう。

- 業者の説明を鵜呑みにせず、必要のない勧誘はきっぱりと断りましょう。
 - 業者の所在地や連絡先などの情報を事前にしっかりと確認しましょう。
 - 少しでも不審に思ったりトラブルに遭ったりした場合は、1人で悩まず、消費生活相談窓口へ相談しましょう。
- ※また、「借金の返済に困った」、「製品で危険な思いをした」、「突然、有料サイトの利用料金を請求された」場合などにも消費生活相談窓口へ相談しましょう。消費生活相談窓口は、無料で相談できます。秘密は厳守します。

相談窓口(電話でも来られても結構です。)

- ◇南三陸町消費生活相談 毎週火曜日・木曜日 午前9時から午後3時まで ☎29-6215
- ◇県気仙沼地方振興事務所県民サービスセンター 平日 午前9時から午後4時まで ☎22-7000
- ◇この記事に関する問い合わせ先 産業振興課(商工業立地推進係) ☎46-1378

『被災者支援特別行政相談所』開設のお知らせ

相談無料・秘密厳守

総務省東北管区行政評価局では、被災された皆さまに対し、行政相談所を開設します。お気軽にご相談ください。

- ◇日時 8月22日(木) 午前10時30分から午後3時30分
- ◇場所 役場大会議室
- ◇相談内容 被災に係る法律問題(被災した土地、建物の相続登記、不動産名義変更、境界確定、災害に便乗した商法、借上げ住宅の契約、不動産売買、相続・贈与等)、災害復興住宅融資、融資の返済額等のシミュレーション、既融資の返済方法の変更、事業再建に当たっての二重ローン問題、そのほか南三陸町、宮城県、国に関する行政全般に関する困りごとなど、どこに相談するかわからないものも受け付けていますので、お気軽にお立ち寄りください。

※相談内容は、一部変更する場合があります。

※事業再建に当たっての二重ローンの相談については必要な書類がありますので、事前にご連絡ください。
 (☎022-262-7839 平日午前8時30分~午後5時30分)

問い合わせ 東北管区行政評価局 ☎022-262-7839・7840
 総務課 ☎46-1370

南三陸町戦没者追悼式の開催について

南三陸町戦没者追悼式を下記により開催します。戦没者追悼式は、日清戦争から太平洋戦争において亡くなられた当町出身戦没者に対し、哀悼の意を表すとともに世界恒久平和を願い開催するものです。ご遺族並びに関係者は、ご参列ください。

- ◇日時 8月24日(土) 午前10時
- ◇場所 ベイサイドアリーナ文化交流ホール
- ◇問い合わせ 保健福祉課社会福祉係 ☎46-2601 (内222・223)

みんなで笑顔で歌って元気になろう

被災地支援スマイル台唱会

みんなで一箇の童謡や唱歌などを歌って楽しみましょう。

- ◇日時 8月25日(日)
 受付開始: 正午 開演: 午後1時
- ◇場所 ベイサイドアリーナ文化交流ホール
- ◇参加費 無料
- ◇主催 NPO法人 音楽で日本の笑顔を
- ◇後援 南三陸町/南三陸町教育委員会

第8回世田谷246ハーフマラソン参加者募集

東日本大震災における復興支援チャリティーマラソンとして実施している世田谷区より、南三陸町民に参加の呼びかけがありました。この大会は、ゲストラナーとしてオリンピック経験者等が出場し、一緒に走れる貴重な機会となりますので、参加して見ませんか?

- ◇開催日時 11月10日(日)
- ◇開催場所 東京都世田谷区駒沢オリンピック競技場
- ◇種目 ハーフマラソン 21.0975km
 健康マラソン 5km・2km・親子2km(小学生)
- ※詳しくは、世田谷区スポーツ振興財団ホームページ
 (http://www.se-sports.or.jp/246/index.php) 若しくは下記事務局まで問い合わせください。
- ◇申込対象者 震災時(平成23年3月11日)に南三陸町にお住まいだった方、または現在南三陸町にお住まいの方
- ◇申込方法 電話にて仮申し込みの後に、申込書を郵送しますので、事務局に提出してください。
- ◇申込期間 8月1日(木)~8月13日(火)
- ◇参加費 無料(世田谷区より免除されます)
 ※交通費・宿泊費等は自己負担となります。
- ◇助成金 1人5,000円(親子ペア1組8,000円)
- ◇助成金対象者数 10人(組)
 ※申込者多数の場合は抽選となります。
- ◇その他 参加申込者に対し後日詳細をお知らせします。

申込・問い合わせ 南三陸町陸上競技協会(事務局: 役場内 工藤・大山) ☎46-2639

特定健診(健康診査)・結核(肺がん)検診が始まります

※対象地区が割り当てになっておりますが、都合の良い日程でも受けられます。

月 日	受付時間	会 場	対 象 地 区
8月1日(木)	午前9時30分～11時 午後1時～2時30分	伊里前小学校体育館	田の浦、石浜、名足、中山、馬場
2日(金)	午前9時30分～11時 午後1時～2時30分	伊里前小学校体育館	伊里前上、伊里前下、館浜、泊浜、港、 葦の浜、寄木
4日(日)	午前9時30分～11時 午後1時～2時30分	活性化センターいづみ	弘川、上沢、樋の口、中在、石泉
5日(月)	午前9時30分～11時 午後1時～2時30分	南方町イオン跡地 第1期仮設団地集会所	南方町イオン跡地第1期、2期仮設住宅団地 登米市内外周辺に居住の町民
6日(火)	午前9時30分～11時 午後1時～2時30分	戸倉中学校仮設住宅 団地集会所	戸倉地区全域
7日(水)	午前9時30分～11時 午後1時～2時30分	入谷公民館 清流会館	入谷地区全域
8日(木)	午前9時30分～11時	登米市津山公民館	横山第1期、2期仮設住宅団地 横山幼稚園跡地仮設住宅団地 津山若者総合体育館仮設住宅団地 登米市内外周辺に居住の町民
	午後1時30分～2時30分	志津川保健センター	汐見、南町、十の一、十の二、五の二
9日(金)	午前9時30分～11時 午後1時～2時30分	志津川保健センター	田尻畑、廻館、旭ヶ丘、小森、八幡町、 五の一
18日(日)	午前9時30分～11時 午後1時～2時30分	志津川保健センター	林、大久保、中瀬町、保呂毛
19日(月)	午前9時30分～11時 午後1時～2時30分	志津川保健センター	本浜、大森第一、大森第二、天王前、 新井田、沼田
20日(火)	午前9時30分～11時 午後1時～2時30分	志津川保健センター	袖浜、荒西、荒東、平西、平東
	午後6時～7時		全地区未検者
21日(水)	午前9時30分～11時 午後1時～2時30分	志津川保健センター	双苗、西田、細浦、清水、大上坊

問い合わせ 志津川保健センター ☎46-5113

予防接種を受けましょう



もうすぐ夏休みです。長期の休みを利用して、予防接種を受けましょう。

麻しん・風しん	<p>対象者：南三陸町に住所のある方で</p> <p>第1期：1歳から2歳未満に相当する年齢の方</p> <p>第2期：5～7歳未満の小学校就学前1年間に相当する年齢の方 (平成19年4月2日～平成20年4月1日生まれ)</p>
日本脳炎	<p>対象者：南三陸町に住所のある方で</p> <p>1期(初回)：3歳 2回接種</p> <p>1期(追加)：4歳(初回接種終了から1年後) 1回接種</p> <p>2期：9歳以上で1期の接種が完了しているもの</p> <p>※接種勧奨対象</p> <p>第1期初回：7歳(平成18年生まれ) 8歳(平成17年生まれ) 2回接種</p> <p>第1期追加：9歳(平成16年生まれ) 10歳(平成15年生まれ) 1回接種</p> <p>第2期：高校3年生相当。(平成7年生まれ)</p> <p>また、接種勧奨差し控え期間中に1期・1期追加の接種を完了した方</p> <p>■平成17年から21年度の間接種の機会をのがした方々に接種時期が緩和されました。平成7年4月2日から平成19年4月1日生まれの方は20歳未満までの間、接種を受けることができます。</p>
二種混合 (ジフテリア・破傷風)	<p>対象者：南三陸町に住所がある方で</p> <p>小学校6年生に相当する年齢の方</p> <p>(平成13年4月2日～平成14年4月1日生まれ)</p>

接種期間：平成26年3月31日(月)まで 料金：無料

持ち物：①母子手帳 ②予診票

※震災等で母子手帳や予診票を紛失した方は、事前に志津川保健センターで再交付を受け接種してください。

町内実施医療機関：公立南三陸診療所 ☎46-3646

歌津八番クリニック ☎36-9511

佐藤徹内科クリニック ☎47-1175

問い合わせ 志津川保健センター ☎46-5113

脳ドック健診の申込受付

◇対象者 南三陸町国民健康保険被保険者で、40歳から60歳
(昭和28年4月2日から昭和49年4月1日生まれ)の方

◇募集定員 86名

※申込順としますが、定員を超えた場合は、受診したことがない方を優先します。

◇健診月日 10月24日(木) 36名 10月26日(土) 50名

◇健診会場 仙台星陵クリニック

※健診会場へはバスで送迎します。

◇受診料 3,000円

◇申込方法

町民税務課または歌津総合支所町民福祉課に備え付けの「脳ドック申込書」に必要事項を記入して提出してください。

◇申込締切 8月30日(金)

*定員になり次第締め切ります。

*次の方は受診できません。

①心臓ペースメーカーを装着している方

②脳動脈瘤クリップの手術を受けたことがある方

③妊娠している方

◇問い合わせ 町民税務課医療給付係 ☎46-1373

成人歯科(歯周病)健診を実施しています

おいしく食べて、健康で長生きするために、
歯周病対策に心がけましょう!

歯周病は、歯垢の中の歯周病菌が、歯肉に炎症をおこしたり、歯を支える顎の骨などを溶かしてしまう病気です。自覚症状がなく進行し、放っておくと、歯がグラグラし抜け落ちてしまいます。成人では歯を失う最大の原因です。

◇対象者 40・45・50・55・60・65・70歳の方

※対象者には個別に受診券を送付しています。

◇健診期間 8月1日(木)～10月31日(木)

◇健診実施医療機関

医療機関名	住 所	電 話
志津川仮設歯科診療所	志津川字沼田150-115	46-5678
歌津仮設歯科診療所	歌津字枳沢88-5	36-3717
公立南三陸診療所	志津川字沼田56-2	46-5587

◇内容 歯や歯ぐきの検査、入れ歯のチェックなど

◇料金 500円(70歳の方と生活保護世帯の方は無料)

◇問い合わせ 保健福祉課健康増進係 ☎46-5113

児童扶養手当 現況届

ひとり親家庭等に支給される児童扶養手当の認定を受けている方は、8月中旬に現況届をしなければなりません。届出をしないと、受給資格がなくなる場合があります。

対象となる方には個別に通知します。通知の内容をお確かめのうえ、忘れずに届出してください。

【集中受付日程】

日 付	対象地区
8月5日(月)	戸倉・入谷地区
8月6日(火)	志津川地区
8月7日(水)	歌津地区

◇時間：午前9時から午後3時まで

◇会場：スポーツ交流村 文化交流ホール

◇他の地区が対象の日でも受付します。

特別児童扶養手当 所得状況届

障害のある児童を監護している方に支給される特別児童扶養手当を受給している方は、8月11日(日)から9月10日(火)までの間に所得状況届をしなければなりません。対象となる方には個別に通知します。通知の内容をお確かめのうえ、忘れずに届出してください。

【集中受付】

日程：8月20日(火)

午前9時から午後3時まで

会場：スポーツ交流村 文化交流ホール

問い合わせ 保健福祉課こども家庭係 ☎46-2601

歌津復興夏まつり 2013

ゆい — 結ま〜る あげ〜ポストの旅まつり —

歌津復興夏まつり実行委員会（会長：千葉教行）では、地域の笑顔、そして明日の活力に向けて、今年も「歌津復興夏まつり」を開催します。

皆さんは、東日本大震災により歌津地区から流出し、太平洋の波に揺られること1年と9ヶ月、遙か沖縄県西表島の砂浜に漂着した“ポスト”の存在をご存知ですか。このポストは、西表島の方により発見され、その後も日本郵政株式会社様の手により、これまで大切に保管されてきました。

このポストが、これからの地域再生の希望となり、また交流のきっかけになることを夢見て立ち上がった、町民有志の手により、同日、ふるさと歌津の地へ戻されることになりました。

今回の夏まつりでは、このようなストーリーを地域で共有し、ポストのお披露目と、沖縄そして南三陸の文化交流も企画されています。ご家族お揃いで、ぜひご来場ください。

◇開催日：平成25年8月11日(日) ※小雨決行（花火打上げのみ雨天順延8月15日(木)）

◇時間：午前11時から午後8時まで

◇会場：伊里前福幸商店街前特設会場

◇内容：

<第1部> 第1回スポめん大会in歌津（午前11時から。前日に予選大会を開催します）

<第2部> オープニングセレモニー（午後1時から）

<第3部> おかえりポストくんコンサート（午後2時から）

出演予定：魚竜太鼓、さんしんずJr、フラガール(福島県いわき市)、まきのめぐみ、う〜み、BEGIN 他

※コンサート内容は、出演者および天候などの状況により変更となる場合がございますので、あらかじめご了承ください。

<第4部> LIGHT UP NIPPON2013（花火打上げ予定：午後7時から8時）

◇その他：

①当日は、道路状況に伴い混雑が予想されます。ご来場の際は、乗り合わせ、または徒歩での参加にご協力ください。

②臨時駐車場については、後日配布予定のチラシをご確認ください。

③スポめん大会について、参加を希望される方は、以下事務局まで問い合わせください。

④スポめん大会に先立ち、前日伊里前福幸商店街にてレクチャー&予選大会を開催します。大会のルールや試合方式などの詳細についても、前日に説明します。参加者募集中です。

※「スポーツめんこ」略して「スポめん」とは、歌津と沖縄の人々との交流を通して生まれた、懐かしくも新しい“歌津発”のスポーツです。競技性の高さだけでなく、自らメンコのデザインや厚みなどを工夫できる楽しさも大きな魅力です。

◇問い合わせ 歌津復興夏まつり実行委員会事務局 ☎36-2235



8月の移動図書館車運行予定

場所	日	時
横山駅裏仮設住宅	27日(火)	10:00~11:00
津山若者総合体育館仮設住宅	27日(火)	11:30~12:30
南方仮設住宅	29日(木)	10:30~11:30
戸倉中仮設住宅	22日(木)	10:00~11:00
自然の家仮設住宅	22日(木)	11:30~12:30
入谷山の神平福祉仮設住宅	6日(火)	10:00~11:00

※戸倉方面は、都合により一日早くなります。

◆貸出 1人3冊まで2週間

◆開館時間 午前9時から午後5時 歌津図書館は月曜日休館

問い合わせ 南三陸町図書館 ☎46-2670
歌津コミュニティ図書館 ☎36-3371

読み聞かせ講座

宮城県教育委員会主催の読み聞かせ講座が、当町図書館を主会場にして実施されます。詳しくは、15ページをご覧ください。

おはなしでてこい

8月21日(水)午後3時30分から4時30分まで。おかしばなし、かみしばい、えほんのよみかせ等を行います。南三陸町図書館に来てください。

読書感想文募集について

読書感想文・イラストコンクールの募集は、今年も10月1日(火)~31日(木)まで行います。図書館では、今年の課題図書をそろえています。小学校低学年、中学年、高学年の部、中学校の部、高等学校の部があります。このなかからどれでも好きな本を読んで、そして、感想文を書いてみましょう。

一日としょかん員

一日としょかん員は8月7日(水)午後1時30分から3時30分です。

ベイスайдアリーナ情報

☎47-1131

●健康教室無料体験会

◇シェイプアタック（キックボクシングと筋力トレーニングを合わせたプログラム）

日時：8月5日(月)
午後6時45分から7時30分まで 定員10名

◇ロコトレ（ひざ痛、腰痛など衰えによる身体機能の低下を改善するプログラム）

日時：8月5日(月)
午後2時30分から3時15分まで 定員10名

◇美容ヨガ（ヨガの動きに骨盤の動きをプラスした美容によるプログラム）

日時：8月7日(水)
午後6時45分から7時30分まで 定員10名

※各教室、前日までに予約をお願い致します。

※対象は高校生以上、トレーニングウェア、シューズをご持参ください。

●災害復旧工事 ~10月9日まで予定

全館休館にはなりませんので問い合わせの上ご利用ください。

平成の森情報 ☎36-3115

●ラージボール卓球教室

日時：8月6日(火)、13日(火)、20日(火)、27日(火)
午後7時から9時まで
場所：アリーナ

●大正琴教室

日時：8月22日(木)
午前10時から11時30分まで
場所：大会議室

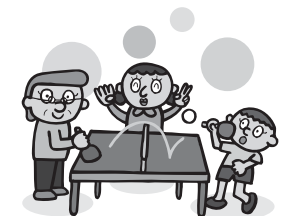

めが 南三陸大盆踊り大会 ~ふるさとで再会~

子どもからお年寄りまで楽しめる、南三陸ならではの盆踊り大会を開催します。お盆中、帰省中のご家族お誘いあわせのうえ、ぜひご来場ください。

◇会場 南三陸さんさん商店街センターコート

◇日程 8月14日(水)

◇時間 午後5時から8時

◇問い合わせ 南三陸ふっこう青年会 ☎090-2980-1341



敬老会の開催について

今年の敬老会を、次のとおり開催します。



対象地区	月日	場所
志津川地区	9月25日(水)	ホテル観洋
歌津地区	9月26日(木)	〃
戸倉地区・入谷地区	9月27日(金)	〃

・敬老会の対象者は、今年度に数え年77歳以上（昭和13年4月1日以前生まれ）の方々です。

・対象者の方々には、8月中旬に案内書を送付します。

問い合わせ 保健福祉課高齢者福祉係 ☎46-2601

8月の保健センター行事

志津川保健センター ☎46-5113

保健行事	開催日	受付時間	会場	対象者
10か月児相	27日(火)	12:45~13:00	志津川保健センター	全地区の平成24年10月生まれのお子さん
母子手帳・予防接種予診票の交付	毎週月曜日	13:00~17:00	志津川保健センター 歌津総合支所	*印鑑を持参ください。 *指定日以外での交付を希望する方は事前に連絡願います。

*各種健診の対象者へは住民登録に基づいて個別に通知しています。また、前回健診を受けていないお子さんは上記の健診について受けることができますので、お早めに受けられますようお願いいたします。

広域休日救急当番医 診療時間：9時～17時。ただし、医療機関により一部診療時間が異なりますので、あらかじめ実施医療機関に問い合わせのうえ、受診ください。

●南三陸町

11日(日)	佐藤徹内科クリニック (志津川字沼田)	47-1175
--------	---------------------	---------

●気仙沼市

4日(日)	遠藤産婦人科医院 (本郷)	22-6828	25日(日)	森田医院 (八日町)	22-6633
	葛内科胃腸科医院 (田中前)	22-6750		小野医院 (唐桑町)	32-3128
11日(日)	うちクリニック (東新城)	23-0087	9月1日(日)	小松クリニック (東八幡前)	21-5770
	三条小児科医院 (田中前)	23-0088		村岡外科クリニック (田中前)	23-3990
18日(日)	村岡外科クリニック (田中前)	23-3990			
	気仙沼市立本吉病院 (本吉町津谷)	42-2621			

歯科休日診療在宅当番医 診療時間は、南三陸町は午前9時から正午、気仙沼市は午前9時から午後5時となります。

●南三陸町

18日(日)	志津川仮設歯科診療所 (志津川字沼田)	46-5678
--------	---------------------	---------

●気仙沼市

4日(日)	鈴木歯科医院 (魚町)	22-0827	25日(日)	皆川歯科医院 (赤岩五太鱈)	22-9611
11日(日)	千葉歯科医院 (東新城)	22-1360	9月1日(日)	米倉歯科クリニック (南郷)	22-9955
18日(日)	みうら歯科クリニック (長磯船原)	27-4145			

健康つらら

～食中毒を予防しよう(お弁当編)～

食中毒が起こりやすい時期になりました。お弁当は、作ってから食べるまでの時間が長いので、いたまないための工夫が必要です。

<ポイント>

調理前	・石けんで手をよく洗う。手に傷があるときは、ポリ手袋をして作業をするのが望ましい。
調理	・食品は、内部までよく火を通す。前日の夕ご飯のおかずを入れるときは、再加熱する。 ・味つけを濃いめにしたり、酢や梅干しなどの酸味を使うと、細菌が増えづらくなる。 ・ごはんやおかずは、手早くさます。おかずは、汁けを切ってつめる。 ・生野菜は、細菌が増えやすいので、別容器に入れる。
保管方法	・お弁当は、食べるまでできるだけ気温の低い場所に置く。保冷剤や保冷バッグを使用すると、より安心。



子育て支援センター



子育て支援センターでは、お子さんが安全にのびのびと遊べ、季節の行事や、生きる力を共に学ぶ活動を行っています。子育て情報の提供や育児相談も受け付けています。天気の良い日は、水あそびもできます。親子の笑顔が広がる場所ですので、ご利用ください。

場所：志津川小学校体育館脇 南三陸町みんなの児童館
対象：未就園児とその保護者、祖父母、妊婦
時間：平日 午前10時～午後3時まで(土日、祝日はお休みです。)

出張子育て広場開催

歌津ひろば

夏休みの学童保育期間のため、1回となります。
日時：8月23日(金)
時間：午前10時～11時30分
場所：歌津学童わんぱくキッズクラブ(歌津中学校となり)

入谷ひろば

日時：8月6日(火)
時間：午前10時～11時30分
場所：入谷公民館 和室

戸倉ひろば

日時：8月28日(水)
時間：午前10時～11時30分
場所：宮城県志津川自然の家 研修室4(和室)、研修室5

*お子様の水分補給飲み物を、持参してください。

問い合わせ 子育て支援センター ☎47-1275

南三陸母子支援 ママかふえ



宮城県臨床心理士会では、母子支援(ママかふえ)活動を行っています。楽しくお子さんを遊ばせながら、日頃気になっていることや気晴らしのおしゃべりをしませんか？今月は、広い会場で、内容も2部構成で行います。途中で出入りも自由なので小さいお子さんもどうぞお気軽に参加してください。

◇日時 8月31日(土) ◇場所 平成の森アリーナ

◇時間と内容

- ①午前10時～10時45分 『人形劇 チップとチョコ』(人形劇団 ひほぼたあむ)
- ②午前11時～12時30分 「だれも見たことのない生き物を作ろう」(紙封筒などの身近な材料でいろいろな動物を作ります)

◇対象 乳幼児～小学生とその保護者

参加申込・問い合わせ

宮城県臨床心理士会 南三陸支援 ママかふえ ☎080-1662-2350
歌津サテライト ☎36-4039
主催 宮城県臨床心理士会 南三陸支援 ママかふえ

すくすく教室



子育てについて日ごろ疑問に思っていることの情報交換や、離乳食のレパートリーを広げながら、親子でふれあう楽しい時間を過ごしませんか？

- ◇日時 9月3日(火) 午前10時から
- ◇場所 志津川保健センター
- ◇対象 5か月から10か月のお子さんご家族
- ◇内容 むし歯予防のミニ講話、情報提供、離乳食の試食と情報交換など
- ◇費用 1組100円(離乳食材料費)
- ◇持参 オムツなど身の回りのもの
- ◇申込 電話で申し込みください。締切：8月29日(木)

申込・問い合わせ

保健福祉課健康増進係 ☎46-5113

戸籍の窓

平成25年6月届出分

敬称略
※「戸籍の窓」は届出人から掲載希望の確認をとり掲載しています。希望しない場合は掲載していません。

ご結婚おめでとう

行政区	氏名	どちらから
大森第一	芳賀 健爾 <small>(けんじ ぬる)</small> (清水)	
	小坂 翔子 <small>(しょうこ)</small>	
伊里前上	牛島 神 <small>(しん)</small>	
	阿部 葵 <small>(あおい)</small> (登米市)	
名足	最知 洋 <small>(ひろし)</small>	
	高野 洋子 <small>(ようこ)</small> (気仙沼市)	

お誕生おめでとう

行政区	なまえ	保護者
八区	関内 優斗 <small>(ゆうと)</small> (幸久・望木)	
館浜	三浦 颯斗 <small>(はやと)</small> (正文・明子)	
廻館	佐藤 明愛 <small>(あき)</small> (佳朗・友美)	
十区	菅原 美空 <small>(みく)</small> (勇喜・恵理香)	
中瀬町	齋藤 珠 <small>(たまき)</small> (辰也・文香)	
大森第一	猪又 蓮音 <small>(れおん)</small> (正利・香織)	

お悔やみ (年齢は満年齢)

行政区	氏名	年齢
廻館	佐々木 米子 <small>(よねこ)</small>	80歳
水戸辺	村岡 健治 <small>(けんじ)</small>	58歳
伊里前上	千葉 孝子 <small>(たかこ)</small>	71歳
九区	山内 一郎 <small>(いちろう)</small>	77歳
八幡町	伊藤 まつみ <small>(まつみ)</small>	87歳
西戸上	阿部 正弘 <small>(まさひろ)</small>	58歳
八幡町	佐藤 定雄 <small>(さだお)</small>	95歳
泊浜	三浦 司雄 <small>(つかお)</small>	90歳
伊里前下	畠山 芳孝 <small>(たか)</small>	79歳
滝浜	後藤 みゆき <small>(みゆき)</small>	97歳
港	千葉 きよ子 <small>(きよこ)</small>	84歳
清水	佐藤 たかよ	75歳
田の浦	阿部 ちき <small>(ちき)</small>	102歳
保呂毛	千葉 茂 <small>(しげる)</small>	90歳

お詫びと訂正

先月号に掲載しました「東北メディカル・メガバンク機構」の名称に誤りがありました。お詫び申し上げます。次のお詫び訂正します。
(誤) 東北メディカル・バンク機構
(正) 東北メディカル・メガバンク機構

人口のうごき

6月末現在	男	女	計	世帯数	出生	死亡
7,320	7,608	14,928	4,815	7	14	
前月比	-14	-15	-29	-9	-1	±0

情報コーナー

出張職業相談会の開催

気仙沼サポートセンターでは、就職に係る出張相談会を下記の日程で開催します。

◇日程

- 8月5日(月) 入谷公民館
- 8月7日(水) ベイサイドアリーナ (ミーティングルーム)
- 8月23日(金) 志津川自然の家
- 8月29日(木) ベイサイドアリーナ (ミーティングルーム)

◇時間 いずれも午前10時から正午まで

◇その他 参加無料、予約不要

◇問い合わせ

気仙沼サポートセンター
フリーダイヤル 0120-978-464
☎0226-24-3301

※当サポートセンターでの職業相談は、ハローワークの求職活動としてカウントされます。

みみサポみやぎからのお知らせ

聞こえない、聞こえにくい方々と一緒に、手話や筆談などでおしゃべりを楽しむ「みみサポサロン」。おしゃべりしたり、ゲームをしながら、ちょっと一息、楽しい時間を過ごしませんか？聴覚障害に関する情報提供や個別相談も受け付けています。お気軽にお立ち寄りください。

◇日時 8月20日(火)

午前10時30分から
午後2時30分まで

◇場所 南三陸町役場1階小会議室

◇対象 聴覚障害をお持ちの方、ご家族、関係者の方々

◇問い合わせ

みやぎ被災聴覚障害者
情報支援センター (みみサポみやぎ)
☎022-349-9605 FAX022-349-9606

今月の税

町県民税(普通徴収) ……第2期
国民健康保険税(普通徴収)第3期
後期高齢者医療保険料(普通徴収)第2期
介護保険料(普通徴収) ……第3期

納付書での納付は **9月2日(月)**まで
口座振替日は **8月26日(月)**です

忘れないよう、早めに準備しましょう。

借金お悩み相談

東北財務局では、専門相談員を配置し、自らの収入で返済できないほどの借金を抱え、お悩みの方々からの相談に応じています。相談者の抱える借金の状況を丁寧にお聞きするとともに、必要に応じて弁護士・司法書士などの専門家に引継ぎを行っています。

まずは、下記窓口までお気軽にご相談ください。相談は無料で、秘密は厳守されます。

◇対象 借金でお悩みの方(自営業者の方も含む)

◇受付時間

月～金(祝日、年末年始を除く)
午前9時から午後5時45分

◇場所

東北財務局金融監督第三課
多重債務相談窓口
仙台市青葉区本町3-3-1
仙台合同庁舎4階

◇問い合わせ

東北財務局金融監督第三課
☎022-266-5703(直通)

郵便物の転送期間について

郵便局にお出しいただいた転居届による郵便物の転送期間は1年間です。転送期間経過後は、差出人様へお返しすることとなります。

引き続き転送をご希望されるお客様は、お近くの郵便局窓口等で、再度転居届のご提出をお願いします。

◇問い合わせ

石巻郵便局コールセンター
☎0225-95-5020

個人事業税の納期内納付について

平成25年度の個人事業税納税通知書は、8月15日(木)に発送します。

納期限は、第1期が9月2日(月)、第2期が12月2日(月)です。納期限までに忘れずに納めましょう。

金融機関やコンビニエンスストアのほか、口座振替やパソコン、ATMからの納付もできます。詳しくは、宮城県税務課のホームページをご覧ください。

◇申請・問い合わせ

宮城県気仙沼県税事務所 納税班
☎0226-24-2531

米寿の顔

※このコーナーでは、町から敬老祝いが贈られた方々を紹介いたします。(南三陸町敬老祝い金条例に基づき、満87歳(数え88歳)の誕生日を迎えた方々が対象です。)

				
Ⓢ上沢 菅原三重子 <small>さん</small> (大正15年6月6日)	Ⓢ大沼 及川てる子 <small>さん</small> (大正15年6月10日)	Ⓢ南町 菅原つね子 <small>さん</small> (大正15年6月12日)	Ⓢ中山 千葉綾子 <small>さん</small> (大正15年6月16日)	Ⓢ山の神平 山内とよこ <small>さん</small> (大正15年6月20日)

8月 無料相談

相談項目	日 時	場所・相談内容など	連絡先
何でも健康相談	7日(水) ～28日(水)	10:00～11:30 以下の仮設住宅団地集会所等 7日(水) 西戸 9日(金) 細浦 20日(火) 山の神平 22日(木) 中瀬町 23日(金) 寄木 28日(水) 波伝谷	志津川保健センター ☎46-5113
金融相談会	14日(水)	10:00～15:00 南三陸商工会(志津川福興名店街)	南三陸商工会 ☎46-3366
聴覚障害者相談会(みみサポサロン)	20日(火)	10:30～14:30 聴覚障害をお持ちの方、ご家族、関係者の方々への情報提供や個別相談受付 場所:役場庁舎1階 小会議室	みみサポみやぎ ☎022-349-9605 FAX022-349-9606
障害者就労巡回相談	20日(火)	10:30～15:00 相談員:障害者就業・生活支援センター「かなえ」 場所:ベイサイドアリーナ・ミーティングルーム 個別相談のため、前日までに予約が必要です	志津川保健センター ☎46-5113
アルコール相談・家族教室	20日(火)	13:00～16:00 相談員:東北会病院 大和田相談員 志津川保健センター 予約期限:13日(火)	志津川保健センター ☎46-5113
こころの健康相談	29日(木)	13:30～15:30 相談医:光ヶ丘保養園 奥山医師 志津川保健センター 予約期限:22日(木)	志津川保健センター ☎46-5113
生活相談	8日(木) 22日(木)	10:00～15:00 保健福祉課相談室 生活するうえでの困りごとなどの相談	保健福祉課社会福祉係 ☎46-2601
人権相談	①8日(木) 22日(木) ②20日(火)	10:00～15:00 ①保健福祉課相談室 ②歌津総合支所2階会議室	保健福祉課☎46-2601 町民福祉課☎36-3921
妊婦相談・赤ちゃん相談	月曜日	13:00～17:00 志津川保健センター	志津川保健センター ☎46-5113
食生活相談	第2・4月曜日	13:00～17:00 志津川保健センター	志津川保健センター ☎46-5113
ハローワーク職業相談会	①火曜日 ②1日(木) 15日(木) 29日(木)	①11:00～15:00 ②13:30～15:00 ①ベイサイドアリーナ ②社会福祉協議会(平成の森)	ハローワーク気仙沼 ☎41-6720

※各種相談日のうち祝日は休みとなります。

復興へ、ともに ⑬

このコーナーでは全国の地方公共団体から南三陸町に派遣されている職員を紹介します。



【氏名】石野喜崇

【派遣元】愛知県豊橋市

【所属】環境対策課（廃棄物対策係）

4月から愛知県豊橋市より派遣され、環境対策課で震災廃棄物の処理業務を担当しています。

震災から2年以上が経ち、町に散乱していた瓦礫も処理が進み、復興に向け一步一步前進している町の様子を見ることができます。

微力ではありますが、職場の方や地域の方々のご協力のもと、南三陸町の復旧・復興のため力いっぱい頑張りますので、よろしくお願いします。

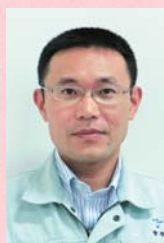

【氏名】菅原朋茂

【派遣元】兵庫県たつの市

【所属】建設課（漁港係）

たつの市より4月から派遣され、最初に一面が更地の状態になっているのを目の当たりにし、津波の怖さを実感しました。

その中でも元気に頑張られている町民、職員のみなさんに囲まれ、派遣されている自分が逆にパワーをもらいながら日々勤めています。

担当業務の漁港だけでなく、南三陸町の復興に少しでも役立てるように、みなさんと共に励んでいきたいです。



【氏名】白武和磨

【派遣元】佐賀県多久市

【所属】復興市街地整備課（復興都市整備係）

ただ今、関係機関と協議を行いながら志津川地区の復興土地区画整理事業を進めております。関係機関の皆様は、大変協力的で非常に難しい課題も前向きに進めていただいております。本当に感謝しております。私自身においても、目の前の課題と一つずつ向き合って、復興に向かって少しでも前進するよう仕事を進めていきたいと考えております。どうぞ、よろしくお願いいたします。



【氏名】片岡宏文

【派遣元】兵庫県川西市

【所属】復興事業推進課（移転促進第1係）

この4月から1年間、復興事業推進課でお世話になっており、高台集団移転事業を担当しています。こちらへ来て3か月程立ち、地震による被害を目の前にしたこと、被災者の方々の意見を聞いていく中で、1日でも早く被災者の方が安心して住める場所を造りたいと思いました。微力ではありますが、精一杯頑張っていきますのでよろしくお願いします。

編集後記

▶表紙の写真はあさひ幼稚園に行った際に撮ったものです。長谷部選手がくるということで取材に行ったのですが、風になびく笹の葉がとても風情があり、思わずシャッターを切っていました。七夕が近い時期だったので子どもたちの願い事が書かれた短冊がたくさん飾られていたのですが、「メロンがたくさんたべられますように」とか「ととろにあいたい」とかとてもかわいらしい願い事が書かれていました。私が幼かった頃、どんな願い事をしたかなと考えてみましたが、全く思い出せませんでした。こんなにかわいらしい願い事はしなかったと思います。皆さんはどんな願い事をしましたか。

▶夏の怖いものといえば、お化け!! いや…熱中症ですね。消防署からのお知らせでも掲載しましたとおり熱中症には十分気をつけ、予防をしっかり行いましょう。担当 井上

わが家のアイドル



高橋 美玲ちゃん

(◎天神)

平成24年11月14日生まれ

パパ 貞勝さん

ママ 友香さん

おうちの方から一言

三姉妹の末っ子です。お姉ちゃん達に負けない元気な女の子に育ててほしいです。