

広報 南さんりく

MINAMISANRIKU PUBLIC INFORMATION

6

No.172 2020. 6. 1



町営住宅の入居者募集

被災者枠

～被災者のみ申し込みできます～

入居条件

東日本大震災により住宅を滅失（流失）した人で、現在、住宅に困っている人

募集期間など

6月1日(月)～12日(金)

- ・家賃は、部屋の広さや所得（入居者全員分）で異なります。
- ・申し込み多数の場合は、抽選となります。
- ・連帯保証人1人を立てていただきます。

復興住宅

住宅名	部屋番号	部屋タイプ	入居者人数
志津川中央復興住宅	C棟206号室	2K（集合）ペット飼育不可	1人以上

☎ 建設課公営住宅管理係 ☎46-1377

一般開放枠

～被災者以外の人も申し込みできます～

入居条件

月額所得が158,000円（南三陸町町営住宅条例第6条第2項各号の規定に該当する場合は259,000円）を超えない人で、住まいがなく困っている人（町外からの移住希望者も可）。

募集期間など

6月1日(月)～12日(金)

- ・申込用紙は、宮城県住宅供給公社 東部支社（石巻市中里7丁目1番3号）および南三陸町役場建設課にて配布します。
- ・家賃は、部屋の広さや所得（入居者全員分）により異なります。
- ・申し込み多数の場合は、抽選となります。
- ・連帯保証人1人を立てていただきます。
- ・入居可能日は7月28日(火)を予定しています。

復興住宅

住宅名	部屋番号	部屋タイプ	入居者人数
志津川東復興住宅 <small>※告知事項あり物件</small>	I棟404号室	2DK（集合）ペット飼育不可	2人以上(※)
志津川中央復興住宅	戸建29号室	3DK（戸建）ペット飼育可	3人以上
	戸建30号室	3DK（戸建）ペット飼育可	3人以上
戸倉復興住宅	A棟306号室	2DK（集合）ペット飼育可	2人以上(※)
	B棟306号室	2DK（集合）ペット飼育不可	2人以上(※)
	戸建7号室	3DK（戸建）ペット飼育可	3人以上
伊里前復興住宅	A棟206号室	2DK（集合）ペット飼育可	2人以上(※)
	B棟204号室	2K（集合）ペット飼育不可	2人以上(※)

既存住宅

住宅名	部屋番号	部屋タイプ	入居者人数
伊里前住宅	71号室	3K（集合）ペット飼育不可	2人以上

※南三陸町町営住宅条例第6条の2第1項各号の規定に該当する場合は、1人以上。

☎ 宮城県住宅供給公社 東部支社 ☎0225-21-5657

南三陸町民 環境週間

6月1日から1週間は「南三陸町民環境週間」です。「環境」といっても人それぞれ思い浮かべるものが違うのではないのでしょうか。この機会に、自分の周りにおける「環境」について、考えてみましょう。また最近、不法投棄の情報が多く寄せられています。不法投棄とは、法令に違反した処分方法で廃棄物を投棄することです。「少しぐらいなら」とゴミを不法に捨ててしまうことがあるかもしれませんが、たとえ捨てたのがビン、缶、紙くずなどであっても不法投棄という犯罪行為です。みなさんの意識と協力で、私たちの生活環境を守りましょう。

☎ 環境対策課環境政策係 ☎46-5528

広報担当からのお知らせ

この広報6月号は、5月20日現在の情報です。新型コロナウイルスの感染拡大の状況により、この号でお知らせしているイベントなどが中止や延期となる可能性があります。

その際は、町HP、防災行政無線やフェイスブックなどでお知らせしますので、ご了承くださいますようお願いいたします。

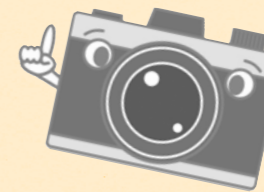

みな
レポ

水槽付消防ポンプ車が新しくなりました

4月15日(水)気仙沼・本吉地域広域行政事務組合南三陸消防署に配備された新たな水槽付消防ポンプ車の運用が開始されました。南三陸消防署には、以前から水槽付消防ポンプ車が配備されていましたが、15年以上運用していたため、今回の更新を機に、新たな車両を導入することになりました。



この車両は、1.5tの水を積むことができるほか、ラムファンによる排煙能力の向上、消火泡を生成し放射するCAFS（キャフス）システムが搭載されています。また、南三陸消防署では、救助隊員も搭乗することから、レスキュー資材を積むことができるのが特徴的です。

今回の更新について消防隊員からは、「町民の皆さまの安心した日常を守るため、大事にしっかり運用できるよう、日々の訓練に取り組んでいきたい」との熱い思いを話していました。

魅力的な教育環境を目指します

5月7日(木)役場にて南三陸町教育魅力化専門官として、佐藤陽さんに委嘱状を交付しました。教育魅力化専門官とは、町内小中学校および志津川高等学校などの教育機関と密接な連携を図り、多彩な学習活動の展開および本町の魅力的な教育環境の整備を目的とする人です。

佐藤さんは、平成28年から復興人材育成のため志津川高校魅力化に取り組み、学習支援センターの運営責任者として従事するほか、数多くの活動を企画運営し、東北の人材育成に貢献されてきました。

当町で課題となっている、志津川高等学校の入学生徒数の減少、地元中学校からの進学率の低下に佐藤さんの知識と経験を存分に活かしていただければと思います。

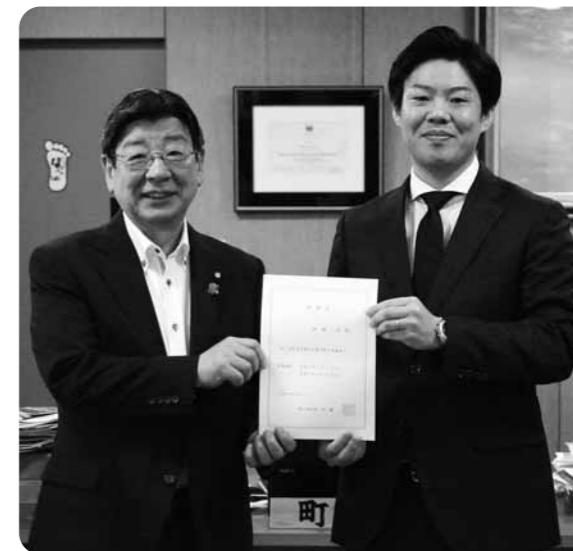

令和2年度 南三陸町の予算

令和2年度
一般会計予算総額は
285億6,000万円

そのうち復旧・復興関連予算は
約200億8,384万円

一般会計予算

● 自主財源 7.8%
● 依存財源 92.2%

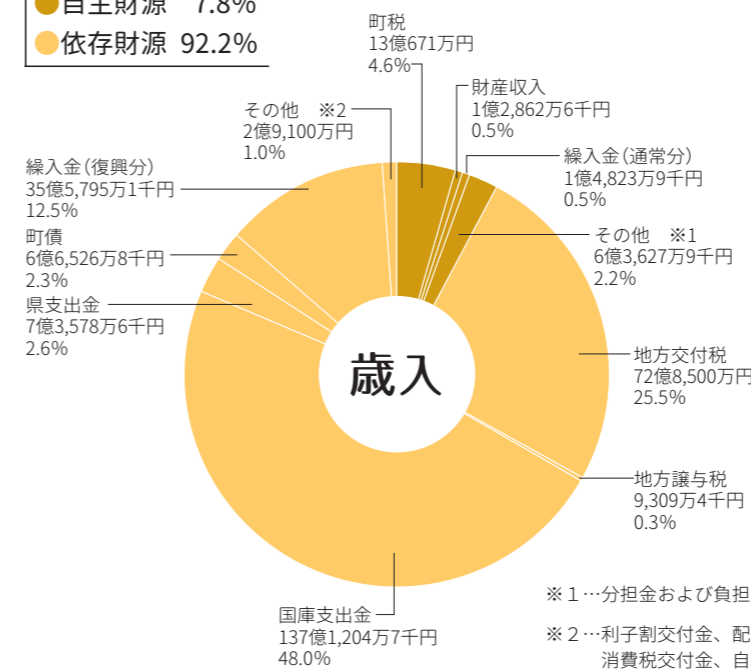

今年度の当初予算は、区画整理事業・市街地整備事業の進捗に伴い、令和元年度の当初予算と比べると45億8,000万円(約13.82パーセント)減少し、歳入歳出それぞれ285億6,000万円となりました。

歳入は、地方交付税、国・県支出金、復興事業分の繰入金を合計すると、約252億9,100万円となっており、歳入の多くを依存財源でまかっている状況です。

歳出は、公共土木施設・消防防災施設の災害復旧事業の進捗に伴い、災害復旧費が前年度と比べて約8億1,300万円(約6.7パーセント)減少し、約113億8,400万円となりました。

※1…分担金および負担金、使用料および手数料、寄附金、繰越金、諸収入
※2…利子割交付金、配当割交付金、株式等譲渡所得割交付金、法人事業税交付金、地方消費税交付金、自動車取得税交付金、環境性能割交付金、地方特例交付金、交通安全対策特別交付金

町民一人当たりの
税負担額 **10万3,615円**

町民税	固定資産税	軽自動車税	町たばこ税
4万1,327円	5万1,788円	3,623円	6,877円

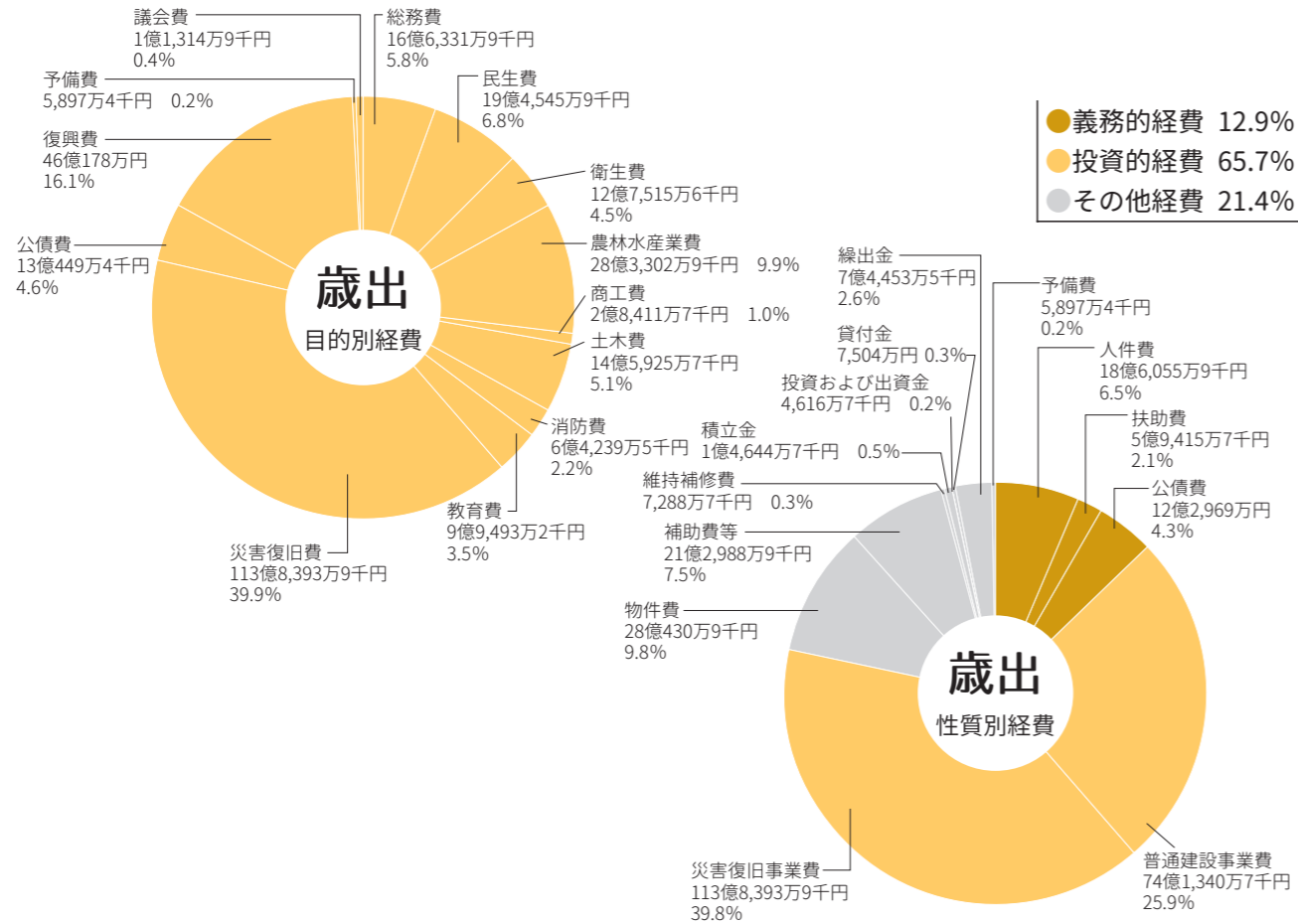

町民一人当たり
に使われる額 **227万3,163円**

議会費	9,006円	総務費	13万2,388円	民生費	15万4,844円
-----	--------	-----	-----------	-----	-----------

衛生費	10万1,493円	農林水産業費	22万5,488円	商工費	2万2,614円	土木費	11万6,146円	消防費	5万1,130円
教育費	7万9,189円	災害復旧費	90万6,076円	公債費	10万3,828円	復興費	36万6,267円	予備費	4,694円

用語説明②

義務的経費 (支出が義務付けられ任意に削減できない経費)
 人件費…職員などの給与や議員および各種委員会委員の報酬の経費
 扶助費…社会保障制度の一環として現金や物品などを支給する経費
 【主なもの：児童手当、乳幼児・高齢者・障がい者の医療費助成金】
 公債費…町が借り入れた町債(借金)の返済に要する経費

投資的経費 (道路や漁港、学校などの整備に充てられる経費)
 普通建設事業費…道路や公共施設の新増築などに要する経費

災害復旧事業費…地震などの自然災害で被害を受けた施設などを復旧させるための経費

その他経費
 物件費…消耗品費や備品購入費などの消費的な経費
 補助費等…各種団体などに対して支出される負担金や補助金
 積立金…特定の目的のために設けられた基金などに積立する経費

用語説明①

自主財源 (町が自主的に確保し、使い道の決定も自主的にできる財源)
 町税…町民税や固定資産税など、町が収納しているお金
 財産収入…町が持っている財産を売却したり、貸付したりすることによって得たお金や、基金(預金)の利息
 繰入金…基金の取り崩しによって得られるお金など

その他
 分担金および負担金…町の事業で特に利益を受ける人から、費用の一部を負担していただくお金
 【主なもの：保育料】
 使用料および手数料…公共施設を利用した人や、特定の行政サービスを受けた人から負担していただくお金
 【主なもの：公民館使用料、住民票などの発行手数料】

寄附金…住民などから無償でいただいたお金
 繰越金…前年度の決算で余ったお金を次の年度の財源として繰り越したお金
 諸収入…他の収入科目に当てはまらない収入
 【主なもの：給食費、住民健診料】

依存財源 (国や県などの基準に基づいて得られる財源)
 地方交付税…国が地方に交付する税で、すべての地方自治体が標準的な行政運営を行えるように交付するお金
 地方譲与税…国が徴収した自動車重量税や地方揮発油税を一定の基準によって地方自治体に配分するお金
 国庫(県)支出金…国(県)が特定の事務や事業に対して交付するお金
 町債…道路や漁港、学校の整備など、一時的に多額の費用がかかる事業を実施するため、町が長期にわたり借入れするお金

令和2年度の主な取り組み

(※1万円未満切り捨て)

志津川高校魅力化推進業務 2,238万円



持続的なまちづくりの担い手育成

- 学びの人材育成事業補助金 ……247万円
- 地域おこし協力隊活動推進補助金 5,627万円
- 志津川高校魅力化推進業務 ……2,238万円
- 水産業担い手育成補助金 ……100万円

交流人口拡大推進事業 4,873万円



交流人口の拡大に向けた多様な取り組み

- 交流人口拡大推進事業 ……4,873万円
- 移住相談支援事業 ……1,940万円
- 結婚活動支援業務 ……460万円
- 観光振興対策事業費補助金 ……800万円

学校施設整備工事 1,000万円



衛生施設・観光施設・教育施設の整備

- 衛生センター設備更新工事 ……4,900万円
- サンオーレそではま整備工事 ……195万円
- 学校施設整備工事 ……1,000万円
- 平成の森施設整備工事 ……280万円

道路橋りょう災害復旧事業 3億2,131万円



安心安全で暮らしやすいまちづくり

- 漁港施設災害復旧事業 ……109億6,498万円
- 道路橋りょう災害復旧事業 ……3億2,131万円
- 消防防災施設災害復旧事業 ……7,740万円
- 漁業集落防災機能強化事業 ……12億1,400万円
- 避難誘導施設整備事業 ……5,020万円
- 復興地域づくり加速化事業 ……3億6,350万円

南三陸材利用促進事業補助金 650万円

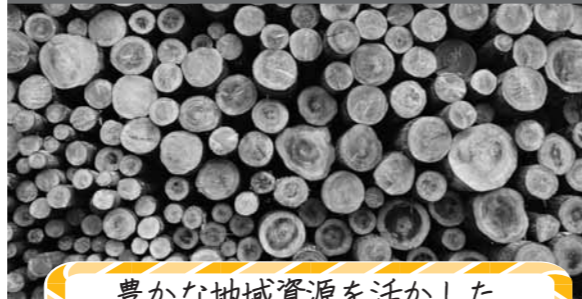

豊かな地域資源を活かした「南三陸ブランド」の発展と産業の振興

- 木質バイオマス推進事業補助金 ……430万円
- 農地等災害復旧費補助金 ……1,500万円
- 南三陸材利用促進事業補助金 ……650万円
- 水産種苗購入補助金 ……700万円
- ラムサール条約推進活動事業費補助金 50万円
- 地域特産品販路開拓等支援補助金 ……150万円

子ども医療費助成金 4,000万円



地域福祉の充実したまちづくり

- 心身障害者医療費助成金 ……3,240万円
- 在宅介護職員等確保対策事業補助金 480万円
- 子育て世帯応援補助事業 ……475万円
- 子ども医療費助成金 ……4,000万円

貯金(基金)の状況

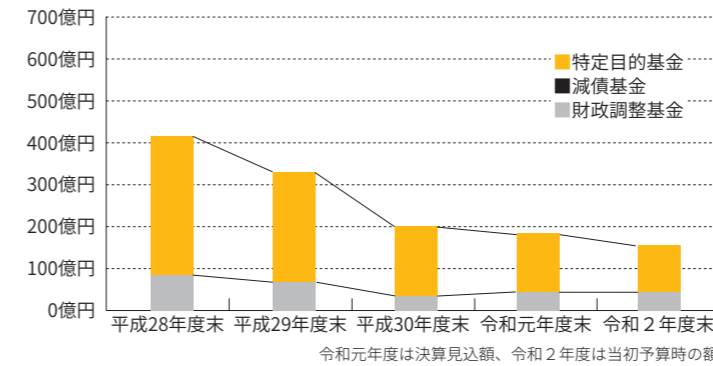

	令和元年度末残高見込額	令和2年度末残高見込額
財政調整基金	45億7,237万円	45億7,237万1千円
減債基金	1,931万8千円	2,698万円
特定目的基金	139億516万6千円	103億3,776万1千円
計	184億9,685万4千円	149億3,711万2千円

借金(町債)残高の状況

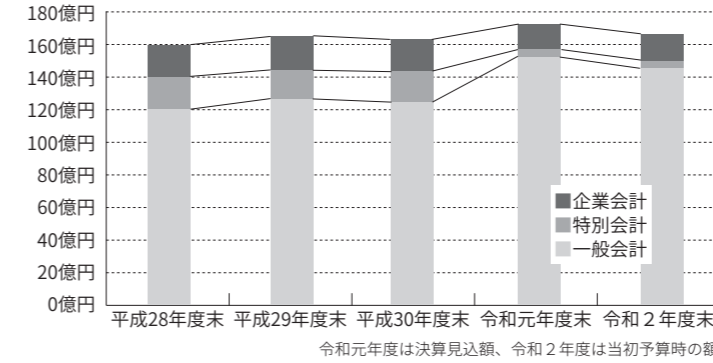

	令和元年度末残高見込額	令和2年度末残高見込額
一般会計	151億6,915万6千円	146億2,367万2千円
特別会計	5億4,260万4千円	4億9,071万円
企業会計	17億6,668万5千円	15億8,224万8千円
計	174億7,844万5千円	166億9,663万円

一般家庭に
あてはめると



南三陸町の貯金

財政調整基金
年度間の財源の不均等を調整するための積立金

生活資金的な貯金

減債基金
町債の償還のための積立金

ローンの繰上償還などのための貯金

特定目的基金
特定の目的のための資金積立金

家の建築や老後の生活など目的をもった貯金

南三陸町の借金

令和元年度末の借金残高見込額は、全会計で約174億7,800万円、うち一般会計においては約151億6,900万円となる見込みです。現時点で、令和2年度以降の借入額は減少する見込みですが、返済額は災害公営住宅建設事業等の復興事業分の返済が増え、令和3年度にピークとなる見込みです。

会計区分		令和2年度当初予算	対前年度比
特別会計	国民健康保険特別会計	19億2,200万円	▲ 5.4%
	後期高齢者医療特別会計	1億3,500万円	5.1%
	介護保険特別会計	15億9,850万円	▲ 1.3%
	市場事業特別会計	3,540万円	▲ 1.7%
	漁業集落排水事業特別会計	2,100万円	30.4%
	公共下水道事業特別会計	1億8,700万円	▲ 13.4%
計		38億9,890万円	▲ 3.7%
企業会計	水道事業会計	収益的収入	7億1,350万2千円 8.5%
		収益的支出	7億891万5千円 8.1%
	病院事業会計	資本的収入	10億1,256万6千円 ▲ 43.3%
		資本的支出	12億1,428万5千円 ▲ 39.4%
		収益的収入	21億3,400万円 0.1%
		収益的支出	21億3,400万円 0.1%
	訪問看護ステーション事業会計	資本的収入	4,616万9千円 22.2%
		資本的支出	4,616万9千円 22.2%
	訪問看護ステーション事業会計	収益的収入	4,800万円 0.0%
		収益的支出	4,800万円 0.0%
(支出)計		41億5,136万9千円	▲ 14.9%

おらほの



教室

今月は
町県民税について

町県民税の申告はお済みですか？

申告期間中に申告をしなかった人で、平成31年（令和元年）中に「給与・年金以外の収入があった人」「収入が全くなかった人」は、所得の情報を町で把握できないため、町県民税の申告が必要になります。

町県民税の申告が必要な人（町や税務署で申告をした人を除く。）

- 平成31年（令和元年）中にお勤め先で年末調整が終わっている人で、給与以外の収入があった人
- 平成31年（令和元年）中に公的年金受給者で、年金以外の収入があった人
- 平成31年（令和元年）中に収入が全くない人

※町で所得情報を把握できていない人に対し、「申告案内書」を送付しています。

申告書が届いた人は、申告に必要な書類を準備の上、速やかに町県民税の申告を行いましょう。



申告に必要な書類

- 平成31年（令和元年）中に給与または年金以外の収入があった人
 - ・給与または年金の源泉徴収票とその他の収入が分かる書類
 - ・町から送付する「町県民税 簡易申告書」
- 平成31年（令和元年）中に収入が全くない人
 - ・町から送付する「収入のない旨の届出書」



未申告のままだと

所得が把握できず適正な課税が行えません。

また、各種手続きに必要な課税（非課税）証明書や所得証明書が発行できないことや、国民健康保険税・介護保険料・後期高齢者医療保険料が軽減にならないことがあります。また、福祉サービス等の利用額が高額に算定される場合があります。平成31年（令和元年）中の所得の申告がお済みでない人は、早めに申告手続きをしてください。

令和2年度
町県民税課税証明書の
発行開始日

令和2年度町県民税を給与からの特別徴収（給与から天引き）により納付される人 → **5月15日(金)**

令和2年度町県民税を普通徴収（納付書・口座振替）または年金からの特別徴収（年金から天引き）により納付される人 → **6月15日(月)**

町民税務課税務係 ☎46-1372

町県民税とは

町県民税とは、「地域社会の費用をできるだけ多くの住民の人に分担してもらう」という性格を持っている税金です。

通常、前年の所得額に応じた「所得割」と、一定額以上の所得額がある人に課税される「均等割」の合計が年税額となり、町の税金（町民税）と併せて県の税金（県民税）も課税されます。

令和2年度に南三陸町で町県民税が課税される人

令和2年1月1日現在で
南三陸町に住所を有する人

南三陸町内に家屋敷や事業所・事務所を
有する人で、南三陸町に住所を有しない人

町県民税の徴収方法には、普通徴収と特別徴収があります

普通徴収とは

納税通知書に記載された年税額を、納税者が納付書または口座振替により納める方法で、6月、8月、10月および翌年1月の4期に分けて徴収します。

納付書は、6月中旬に、納税通知書とあわせて1年分（1期から4期）をお送りしますので、大切に保管し、納期限内に忘れずに納めましょう。

特別徴収とは

事業主（給与支払者）や年金機構などが、毎月の給料や年金から本人の町県民税を天引きして納める方法です。

特別徴収税額通知書は、事業主にお送りします。



* 今月の税 *

納め忘れのないよう、早めに準備しましょう！

町県民税……………第1期

納付期限
6月30日(火)

口座振替日
6月25日(木)

国民年金保険料免除等の申請について

経済的な理由などで国民年金保険料を納付することが困難な場合には、申請により保険料の納付が免除・猶予となる「**保険料免除制度**」や「**納付猶予制度**」などがあります。

保険料の免除や猶予を受けず、保険料を納め忘れの状態、万一、障害や死亡といった不慮の事態が発生すると、障害基礎年金・遺族年金が受けられない場合があります。

- 申請するところ 石巻年金事務所または役場町民税務課
- 免除受付開始 令和2年度分の受け付けは7月1日(水)から
- ・持参するもの 申請者の印鑑

新型コロナウイルス感染症の影響により収入が減少した人の国民年金保険料免除等の申請について

令和2年5月から、新型コロナウイルス感染症の影響により、収入源となる業務の喪失や売り上げの減少などにより収入が相当程度まで下がった場合は、臨時特例措置として本人申告の所得見込額を用いた簡易な方法により、国民年金保険料免除の手続きが可能になりました。

また、学生についても、収入が相当程度まで下がった場合は、同様に学生納付特例申請が可能となります。

新型コロナウイルス感染症拡大防止の観点から、できる限り郵送による手続きをご利用ください。詳しくは、年金機構コールセンターまたは年金事務所へご連絡ください。

〈次回の年金相談会〉 【日時】7月8日(水) 午前10時～午後3時30分

【場所】南三陸町役場 1階相談室

※年金相談は石巻年金事務所へ事前予約が必要です。

☎年金機構コールセンター(ねんきん加入者ダイヤル) ☎0570-003-004
石巻年金事務所 ☎0225-22-5115

事業者の皆さまへ

新型コロナウイルス感染症支援

①南三陸町新型コロナウイルス感染症拡大防止協力金の申請受付開始!

宮城県の要請や協力依頼に基づき、4月25日から5月6日までの間、施設の停止や営業時間の短縮に全面的に協力された中小事業者を対象に協力金を支給します。

支給額 1事業者当たり **30万円**

申請書類

- ①支給申請書
- ②協力要請期間前の営業実態が確認できる書類（営業の許認可証 [必須]、確定申告書、帳簿など）の写し
- ③協力要請期間における休業または営業時間もしくは酒類提供時間の短縮が確認できる書類（休業または時間短縮を告知するチラシ・ポスターなど）の写し
- ④誓約書
- ⑤本人確認書類（運転免許証、パスポート、保険証など）の写し
- ⑥通帳（振込先口座と口座名義が分かるもの）の写し

※①、④の様式は、町のホームページからダウンロードできるほか、役場本庁舎や支所に備え付けています。

申請方法 窓口の混雑を避けるため、できる限り郵送でお願いします。
直接持参する場合は、商工観光課にお越しください。

☎商工観光課商工業立地推進係 ☎46-1385

②「持続化給付金」の申請受付中!

5月1日から持続化給付金の申請受付が開始されています。申請は、持続化給付金の事務局ホームページからで、原則、電子申請となっています。

持続化給付金とは? 新型コロナウイルス感染症拡大により、特に大きな影響を受ける事業者に対して、事業の継続を下支えし、再起の糧としていただくため、事業全般に広く使える給付金です。

給付額 法人は **200万円**、個人事業者は **100万円**

※ただし、昨年1年間の売上からの減少分が上限です。

漁業者や農業者も対象!

給付対象の主な要件 ※商工業に限らず、以下を満たす幅広い業種が対象です

1. 新型コロナウイルス感染症の影響により、一月の売上が前年同月比で50%以上減少している事業者。
2. 2019年以前から事業による事業収入(売上)を得ており、今後も事業を継続する意思がある事業者。
3. 法人の場合は、①資本金の額または出資の総額が10億円未満、または、②上記の定めがない場合、常時使用する従業員の数が2,000人以下である事業者。
※2019年に創業した人や売上が一定期間に偏在している人などには特例があります。
※一度給付を受けた人は、再度給付申請をすることができません。

持続化給付金 申請サポート会場

電子申請を行うことが困難な人のため申請サポート会場が開設されます。

なお、会場の利用には事前「来訪予約」が必要です。インターネットからの予約、または電話で予約してください。電話予約時には次の「会場番号」の入力が必要となります。

開設場所：石巻商工会議所1階 [会場番号：0404]
気仙沼海の市 2階 [会場番号：0407]

■インターネット予約…[持続化給付金 申請サポート会場](#) 検索

■電話予約…☎0120-835-130 (自動ガイダンス 24時間対応)
☎0570-077-866 (オペレーター対応 午前9時～午後6時)

☎商工観光課商工業立地推進係 ☎46-1385

「持続化給付金」を装った詐欺にご注意ください。

ここから給付金の申請ができるとのメールが届き、聞いた個人情報の入力求められた

経済産業省の名をかたり、国からの給付が受けられるとの連絡があった

もしかして詐欺? 不安になったら

最寄りの警察署か #9110 まで

児童手当・特例給付 現況届の提出を忘れずをお願いします!

現在受給している児童手当・特例給付を引き続き受給するためには、6月中に現況届を提出する必要があります。現況届を提出しないと、6月分以降の手当を受給できなくなります。

対象者には個別に通知しておりますので、通知の内容をご確認うえ、必ずご提出ください。

必要なもの ①児童手当・特例給付現況届(事前に郵送します)

②健康保険証の写し(受給者のもの)

※この他にも書類が必要となる場合がございますので、通知書にてご確認をお願いいたします。

受付方法

新型コロナウイルス感染症の感染予防対策のため、令和2年度は固定会場での集中受付は行いません。現況届の提出にあたっては、郵送もしくは窓口持参により、期限内に提出いただくようお願いします。

児童手当現況届提出期限 6月30日(火) ☎保健福祉課子育て支援係 ☎46-1402

「戦没者等の遺族に対する特別弔慰金」(第11回特別弔慰金)の支給について受付を開始します。

■請求期限 令和5年3月31日

■請求窓口 総合ケアセンター南三陸 保健福祉課

■内容 戦没者等の遺族に特別弔慰金を支給します。(額面25万円、5年償還の記名国債)
なお新型コロナウイルスの感染拡大防止のため、今回の受付は事前予約制にて行います。申請を希望する人は事前に電話で、日時や持参書類などご確認ください。
※直接来庁されても後日に日程調整となることがあります。

☎保健福祉課社会福祉係 ☎46-2601

行政区長の皆さんを紹介し ます

4月1日付けで町長から委嘱された、全69行政区の行政区長の皆さんを紹介します。

行政区長の皆さんには、広報紙をはじめとする町からの配布物を各世帯に届けていただくことや、各行政区の皆さんと町とのパイプ役、そして行政区内の取りまとめ役としてご協力いただきます。

行政区名	行政区長氏名	行政区名	行政区長氏名	行政区名	行政区長氏名	行政区名	行政区長氏名
荒町上	佐々木 国雄	旭ヶ丘	首藤 勝助	双苗	菅原 實	払川	山内 重義
荒町下	佐藤 啓一	小森	佐藤 道男	大上坊	阿部 武	上沢	菅原 衛昭
西戸	阿部 喜久男	五日町	首藤 君男	清水	渡邊 重一	樋の口	山内 一昭
宇津野	須藤 弘文	十日町	中村 良彦	細浦	大森 丈志	中在	千葉 享
沖田	阿部 一郎	大森	武山 孝	西田	佐藤 勝治郎	石泉	小野 正
水戸辺	松岡 孝一	志津川中央	佐々木 守	一区	佐藤 俊光	葦の浜	伊藤 孝
波伝谷上	後藤 一磨	中央	千葉 英志	二区	山内 年男	寄木	畠山 幸男
波伝谷下	三浦 智	志津川	佐藤 順一	板林	佐々木 一徳	伊里前上	熊谷 健一
津の宮	須藤 勉	沼田	佐藤 和文	三区	西城 光之	伊里前下	千葉 みよ子
滝浜	近藤 幸二	東ヶ丘	選任中	四区	菅原 富康	館浜	三浦 元治郎
藤浜	後藤 陸男	天王山中央	佐竹 一義	五区	小野寺 久幸	泊浜	阿部 富喜
長清水	阿部 二郎	天王山	佐藤 清太郎	六区	菅原 俊一	馬場	三浦 一郎
寺浜	阿部 孝義	沼田東	岸 るい子	七区	阿部 國博	中山	千葉 壱正
林	小畑 政敏	袖浜	遠藤 守芳	八区	山内 敏裕	名足	最知 和由
大久保	遠藤 重幸	平西	佐々木 旭	九区	山内 二三広	石浜	佐藤 佐智夫
保呂毛	及川 勝彦	平東	須藤 一夫	十区	阿部 武大	田の浦	三浦 音吉
田尻畑	及川 久男	荒西	三浦 信雄			港	及川 元
西ヶ丘	佐藤 徳憲	荒東	高橋 一男				

(任期：令和2年4月1日から令和4年3月31日まで) (敬称略) ☎ 総務課総務法令係 ☎46-1370

毎月11日は「南三陸町安全・安心の日」

～6月11日は「危険箇所を確認する日」です～

土砂災害防止月間および危険物安全週間にあたり、危険箇所および危険物の保管状況の確認を実施しましょう。

周辺の土砂災害危険箇所や危険物の保管状況を確認する習慣を心がけましょう。

毎年各地で土石流・地すべり・がけ崩れなどの土砂災害が多発し、人命・財産に甚大な被害を及ぼしています。東日本大震災によって、地下の深いところまで地盤が緩んでいます。これから梅雨や台風などで、土砂災害が多発する時期に入りますので、近くの危険箇所を確認したり、家族、職場で話し合いを持つことを心がけましょう。また、身近にある危険物についても保管場所や状況について確認する習慣を身につけておきましょう。



町の情報伝達について

町では、土砂災害警戒情報その他の防災気象情報に基づき、避難勧告を発令することとしています。皆さんへの情報提供は、防災行政無線、緊急速報メール、登録制防災メールなどを活用して、迅速にお知らせします。

避難する時の注意事項

災害時は、町の指定避難所・避難場所など、安全な場所に避難してください。町の指定避難所・避難場所への避難が困難な時は、緊急の策として、近くの丈夫な建物の2階以上に避難するか、それも難しい場合は家の中でより安全な場所（がけから離れた部屋）に避難しましょう。

土砂災害から身を守る3つのポイント

- 住んでいる場所が「土砂災害危険箇所」かどうかを確認しましょう。
- 雨が降り出したら土砂災害警戒情報に注意しましょう。
- 土砂災害警戒情報が発表されたら土砂災害警戒区域などにお住まいの人は、早めに避難しましょう。



☎ 総務課危機対策係 ☎46-1376

クマ・イノシシにご注意ください！



今年は各地で例年以上にクマ・イノシシによる人身被害などが多発しています。昨年、町内でもイノシシが初めて捕獲され、クマの目撃情報も寄せられており、事故を未然に防止するためにも、次のことに注意してください。



1 イノシシ・クマと出会わないために

- ・ラジオや鈴など音の出るもので自分の存在をアピールすること。
- ・集団登校など、できるだけ単独での行動は避けること。

2 出会ってしまったら

- ・落ち着いて、背を向けずに、ゆっくりとその場から離れましょう。
- ・大声を出すなどして、刺激するのは絶対にやめましょう。

3 野生動物を近づけないために

- ・誘引物となる野菜・果実などは屋外や畑に放置しないこと。
- ・集落周辺の農作物などは、野生動物の誘引につながるため、町の補助金を活用し電気柵などを設置しましょう。

☎ 農林水産課農林業振興係 ☎46-1378

戸建て木造住宅を地震に強くしませんか？

町では、戸建て木造住宅の耐震化を進めるため、耐震診断に対する補助を実施しています。また、耐震改修が必要とされた場合には、耐震改修に対する補助も実施しています。この機会に活用してください。

耐震診断

- 【対象建築物】①昭和56年5月31日以前に着工した戸建て木造住宅
②在来軸組構法または枠組壁構法による木造3階建て以下の住宅
- 【自己負担額】3,400円（200平方メートルを超える住宅は自己負担額が異なります。）

耐震改修

- 【対象建築物】耐震診断の結果、耐震改修工事が必要と判断された建築物
- 【補助額】対象工事費（100万円まで）の1/2（最大50万円）
要件を満たす場合には、補助金を上乗せできる場合があります。
※補助件数には限りがあります。補助金の交付申請の際には、事前相談をお願いします。
- 【申請締切日】令和3年1月29日（金）〔※耐震診断・耐震改修とも同じ〕

☎ 建設課土木建築係 ☎46-1377



あなたの家のブロック塀 大丈夫ですか？

町では、通学路などに面した危険な状態のブロック塀を対象に、学童や通行する人の安全を確保するため、危険と判断されたブロック塀の除却に対して補助を実施しています。

- 対象ブロック塀 調査の結果、「要改善」または「緊急改善」の判定を受けたブロック塀
- 補助額 除却工事費の2/3（最大15万円）
- ※必ず事前に相談してください。事前調査が必要です。
- 申請締切日 令和3年1月29日（金）

☎ 建設課土木建築係 ☎46-1377

吹き付けアスベスト 大丈夫ですか？

町では、建物に吹き付けられたアスベストの飛散による健康被害予防と生活環境の保全を図るために、建物を所有する人がおこなう吹き付けアスベストの分析調査に最大25万円の補助を実施しています。

※補助を受けられるかを判断するために申請前に手続きや調査が必要です。必ず事前相談をしてください。

- 申請締切日 令和3年1月29日（金）

☎ 建設課土木建築係 ☎46-1377

2020年度 国家公務員「税務職員採用試験」(高校卒業程度)のお知らせ

仙台国税局では、税務のスペシャリストとして活躍するバイタリティーあふれる税務職員を募集しています。国の財政を支える税務職員に、あなたもチャレンジしてみませんか。

- 受験資格 1 令和2年4月1日において高校卒業後3年を経過していない者および令和3年3月までに高校を卒業する見込みのある者
- 2 人事院が1に掲げる者に準ずると認められた者
- 受験申込受付期間 6月22日(月)～7月1日(水)
- 受験申込方法 インターネット
国家公務員試験採用情報NAVI (<https://www.jinji.go.jp/saiyo/saiyo.htm>)
- 第1次試験日 9月6日(日)

☎ 仙台国税局人事第二課試験研修係 ☎022-263-1111 (内線3236)
人事院東北事務局 ☎022-221-2022

気仙沼高等技術専門学校 オープンキャンパス

宮城県立気仙沼高等技術専門学校では第1回オープンキャンパスを開催します。

- 日時 6月20日(土) 午前9時～午後2時
 - 場所 気仙沼高等技術専門学校
 - 内容 ①自動車整備科・オフィスビジネス科・溶接科の概要説明
②各科訓練体験ほか
 - 対象 高校生、保護者、先生、一般の人も歓迎
 - 参加 予約不要。当日、時間内にお越しください。
 - 服装 訓練体験を希望する場合は、汚れてもよい動きやすい服装で、お越しください。
- ※注意 日程変更や中止となる場合がありますので、事前に学校ホームページで確認してください。

☎ 気仙沼高等技術専門学校 ☎22-7068

介護支援専門員実務研修 受講試験が実施されます

- 試験日 令和2年10月11日(日)
 - 試験会場 仙台市内
 - 申込受付期間・試験案内配布期間 令和2年6月1日(月)～6月26日(金)
 - 試験案内配布場所 南三陸町地域包括支援センター、県保健福祉事務所、県庁1階総合案内
- ☎ 宮城県社会福祉協議会研修課 ☎022-216-5382
宮城県保健福祉部長寿社会政策課 ☎022-211-2554



被災者の安定的な雇用の創出を支援します

宮城県では、東日本大震災で被災した人を雇用する、県内沿岸部の中小企業者を対象として、「宮城県事業復興型雇用創出助成金」を支給し、雇入れの支援を行っています。

- 助成金額 労働者1人あたり3年間で最大120万円(1事業所当たり総額2千万円が上限)
 - 受付期間 6月10日(水)～7月9日(木)
- ※申請には一定の要件がありますので、詳しくは県雇用対策課のホームページを確認またはお問い合わせください。

☎ 宮城県雇用対策課 ☎022-797-4661

6月 無料相談

相談項目	日	時	場所・相談内容など	連絡先
行政相談	11日(木) 25日(木)	13:00～15:00	電話で相談を受け付けします。 右記番号にお問い合わせください。	総務課総務法令係 ☎46-1370
求職・求人相談	月・水・金曜日	9:00～16:30	役場1階無料職業紹介所 対象：求職者…町内居住者、町内就業希望者 求人企業…町内に事業所を有する企業	無料職業紹介所 ☎29-6215
消費生活相談	火・木曜日	9:00～15:00	役場1階消費生活相談所 悪質商法・事業者との契約トラブルなどの消費生活に関する相談	消費生活相談所 ☎29-6215
無料法律相談	毎週木曜日	10:00～16:00	相続、金銭、住まい、男女関係トラブルなど法律に関する相談 ※事前予約をお願いします。	法テラス南三陸出張所 ☎050-3383-0210
生活相談	11日(木) 25日(木)	10:00～15:00	電話で相談を受け付けします。 右記番号にお問い合わせください。	保健福祉課社会福祉係 ☎46-2601
人権相談	11日(木) 16日(火) 25日(木)	10:00～15:00	電話で相談を受け付けします。 右記番号にお問い合わせください。	保健福祉課社会福祉係 ☎46-2601 歌津総合支所住民福祉係 ☎36-2111
生活困窮相談	① 4日(木) 18日(木) ② 11日(木) 25日(木)	13:00～15:00	①総合ケアセンター南三陸1階いきいきルーム ②歌津総合支所相談室 相談日以外でも電話で相談を受け付けします。 くらしの困りごと、ご相談ください。	宮城県北部自立相談支援センター ☎0229-25-4517
妊婦相談・赤ちゃん相談	毎週月曜日	13:00～17:00	総合ケアセンター南三陸 妊婦さんの相談、子どもの発育や育児に関する相談など	保健福祉課健康増進係 ☎46-5113
HIV・クラミジア・梅毒検査	第1回 9日(火) 第2回 23日(火)	13:00～15:00	気仙沼保健所 エイズ、クラミジア、梅毒に感染しているかどうかを調べる血液検査(匿名で受けることができます) ※個別に対応しますので、事前予約が必要です。 予約期限：第1回 5日(金) 正午まで 第2回 19日(金) 正午まで	気仙沼保健所 ☎22-6662
食生活相談	毎週 月～金曜日	8:30～17:00	総合ケアセンター南三陸 子どもから高齢者までの食事に関する相談など(来所または電話相談)。 ※来所相談希望の人は、事前予約をお願いします。	保健福祉課健康増進係 ☎46-5113
がんなんでも相談	毎週 月～金曜日	9:00～16:00	宮城県対がん協会 がんに関する悩み、不安、疑問など、医師または看護師が無料で相談に応じます。 対象：がん患者とその家族、友人などどなたでも相談できます。	宮城県がん総合支援センター ☎022-263-1560

献血に行こう！

新型コロナウイルス感染症の影響により、献血者が少なくなっています。宮城県赤十字血液センターの献血車が来町しますので、ご協力をお願いします。新型コロナウイルス感染症対策のため、状況によってはお待ちいただく場合があります。時間に余裕をもってご来場ください。

- 日時 6月19日(金) 午前10時～11時30分 午後0時30分～4時
- 場所 総合ケアセンター南三陸
- ※男女とも400ml献血のみの受け付けとなります。
- ☎ 保健福祉課健康増進係 ☎46-5113

アルコール相談・家族教室

- 日時 6月16日(火) 家族教室 午後1時～2時10分 専門相談 午後2時30分～4時15分
- 場所 総合ケアセンター南三陸
- 掲載内容 お酒をやめたいのにやめられない人や家族の相談をお受けします。周囲の人からの相談も可能です。また、ギャンブルや薬物などの嗜癖(アディクション)問題の相談にも対応します。
- 相談員 東北会病院 鈴木精神保健福祉士
- 予約期限 6月9日(火)

☎ 保健福祉課健康増進係 ☎46-5113
宮城県気仙沼保健所 ☎21-1356

食中毒を予防しましょう

6月から9月にかけて、食中毒が多く発生します。食中毒予防の3原則『食中毒の原因菌を、“つけない” “増やさない” “やっつける”』を守り、発生を防ぎましょう。



1 食中毒の原因菌をつけない

- ・こまめに手を洗いましょう。
- ・肉や魚はそれぞれ分けて包み、保存しましょう。
- ・包丁、まな板は肉魚用と野菜用に分けましょう。

2 食中毒の原因菌を増やさない

- ・作った料理は早めに食べましょう。
- ・すぐに食べないものは冷蔵庫で保存しましょう。

3 食中毒の原因菌をやっつける

- ・「食品内部の温度が75度で1分以上の加熱」を目安に加熱しましょう。
- ・電子レンジの加熱は、食品をかき混ぜるなどの工夫で均一に加熱しましょう。
- ・食品を温めなおすときも、十分な加熱が必要です。

もし「食中毒かな？」
と思ったら、
早めに受診しましょう。



☎ 保健福祉課健康増進係 ☎46-5113

風しん予防対象の人に 風しん抗体検査と予防接種のクーポン券を発行します

風しんの発生および感染拡大防止のために、これまで公的な風しんの予防接種を受ける機会がなかった人を対象に、風しんの抗体検査および風しんの予防接種を行います。対象となる人には、風しん抗体検査と予防接種を無料で受けられるクーポン券を送付します。

●令和2年度クーポン券発送対象者

昭和37年4月2日から昭和47年4月1日生まれの男性(令和2年4月21日現在、南三陸町に住所登録がある人)

※昨年クーポン券を送付した「昭和47年4月2日から昭和54年4月1日生まれの人」は令和2年度も対象となります。昨年送付されたクーポン券を使い抗体検査・予防接種が受けられますのでご利用ください。(クーポンの有効期限が2020年2月と記載されているものもそのまま使用できます)紛失された人、転入された人は保健福祉課にて発行(再発行)しますのでご連絡ください。

●クーポン券の有効期限

抗体検査 令和3年2月まで
予防接種 令和4年2月まで

●抗体検査、予防接種までの流れ

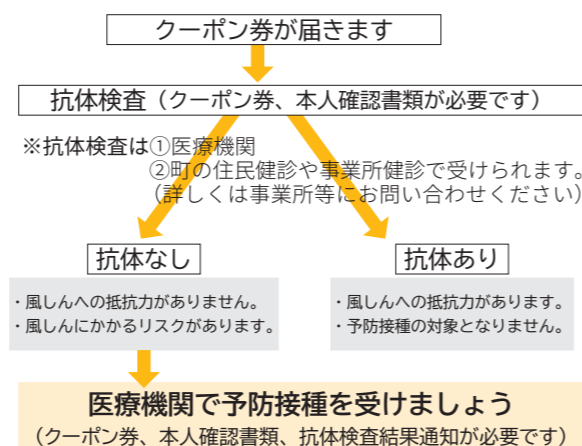

☎ 保健福祉課健康増進係 ☎46-5113

子育て支援センター

子育て支援センターでは、子どもが安全に伸び伸びと遊べ、季節の行事や生きる力を共に学ぶ活動を行っています。

☎ 地域子育て支援センター ☎46-3042
戸倉地区子育て支援センター ☎28-9366
歌津地区子育て支援センター ☎28-9656

南三陸町には、子育て支援センターが3つあります！
0歳から就学前のお子さんと、その育児に携わる人どなたでも参加できます。近所に遊び場がない、同年齢のお友達がいない、情報交換をしてみたいと思っている皆さん、一度遊びに来てみませんか。



これからの行事(6月～8月)



6月		7月		8月	
11日(木)	お誕生会	9日(木)	お誕生会	6日(木)	お誕生会
18日(木)	カレンダー作り	21日(火)	夏まつり※	20日(木)	カレンダー作り
25日(木)	幼児体操教室※	30日(木)	カレンダー作り	※のついている行事は申し込みが必要です。	



■施設開放日

施設名	月	火	水	木	金	土・日・祝
地域子育て支援センター (総合ケアセンター南三陸2階)	○	○	○	○	○	※閉館となります。
戸倉地区子育て支援センター (戸倉保育所隣)	○	○	○	/	/	
歌津地区子育て支援センター (伊里前保育所隣)	/	/	○	○	○	

- ・子どもの水分補給として飲みものを持ってきてください。
- ・毎週金曜日は、未使用または着られなくなった服(肌着・上着・ズボン)や靴などを提供する「リユースデー」となっています。
- ・入館の際は健康チェックとマスクの着用をお願いします。

☎ 保健福祉課子育て支援係 ☎46-1402

乳がん検診を受けましょう

乳がんは、女性のかかるがんとしては最も多いがんです。自身の健康のために、ぜひこの機会に乳がん検診を受けましょう。
 ※申し込みをした人には、検診のお知らせと受診票を配布します。申し込みをしなかった人で検診を希望する場合は、当日会場で申し込むことができます。
 当日、会場へお越しの際は、新型コロナウイルス感染予防のため、マスク着用のご協力をお願いします。なお、今後の感染状況によっては延期となる場合もあります。大変ご迷惑をおかけいたしますが、町民皆さまのご理解とご協力をお願いいたします。



●日時・会場

受付時間：午前9時～9時30分
 午前10時～10時30分
 午後0時30分～1時
 午後1時～1時30分

日時	会場
6月11日(木)	総合ケアセンター南三陸 1階・健診室
6月12日(金)	
6月13日(土)	
6月15日(月)	歌津総合支所大ホール (検診室)
6月16日(火)	
6月17日(水)	
6月18日(木)	

●対象者・検診料金 年齢の基準日：令和3年3月31日現在

項目	対象者	料金
超音波検査	30歳から39歳までの女性	1,000円
マンモグラフィ2方向	40歳から64歳までの奇数年齢の女性	1,500円
マンモグラフィ1方向	65歳から69歳までの奇数年齢の女性	1,000円
	70歳以上で奇数年齢の女性	無料

※生活保護世帯の人は無料です。

●当日の持ち物

- ①受診票 ②検診料金 ③保険証
 - ④大きめのバスタオル ⑤乳がん検診無料クーポン券
- ※クーポン券対象者は、昭和54年4月2日～昭和55年4月1日生まれの人です。

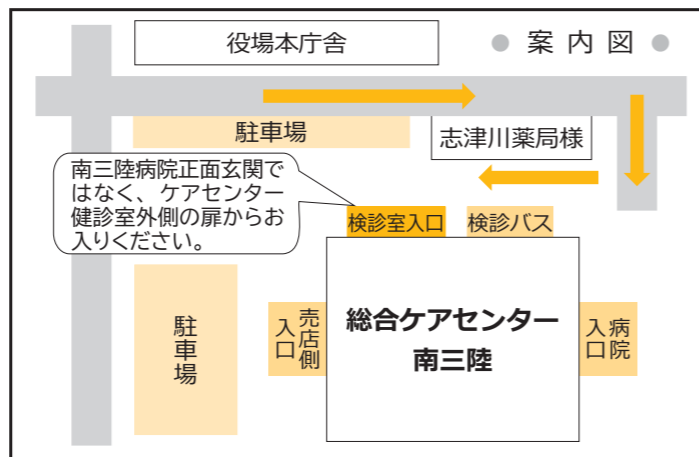

対象地区については、受診票に同封されているチラシをご覧ください。



保健福祉課健康増進係 ☎46-5113

6月の保健行事

保健行事	開催日	受付時間	会場	対象者
6～7カ月児健康相談	2日(火)	12:45～13:00	総合ケアセンター南三陸	令和元年10月～令和元年11月生まれ
1歳6カ月児健康診査	5日(金)	12:45～13:00	総合ケアセンター南三陸	平成30年7月～平成30年10月生まれ
母子手帳・予防接種予診票の交付	毎週月曜日	13:00～17:00	総合ケアセンター南三陸 ※歌津総合支所	※指定日以外または歌津総合支所での交付を希望する人は事前に連絡してください。 ※母子手帳交付時の持ち物：マイナンバーカード、または通知カード(通知カードの人は、顔写真付きの身分証明書も併せてお持ちください)

*各種健診は、住民登録に基づいて対象者へ個別に通知しています。
 また、前回健診を受けていないお子さんも上記の健診を受けることができます。

保健福祉課健康増進係 ☎46-5113

休日救急当番医

診療時間 午前9時～午後5時
 医療機関により一部診療時間が異なります。あらかじめ実施医療機関にお問い合わせください。

南三陸町	気仙沼市	小野院(唐桑町宿浦)
7日(日) 佐藤徹内科クリニック(沼田) 47-1175	7日(日) 葛内科胃腸科医院(田中前) 22-6750	21日(日) 小野院(唐桑町宿浦) 32-3128
	14日(日) 村岡外科クリニック(田中前) 23-3990	21日(日) 気仙沼市立本吉病院(津谷) 42-2621
		28日(日) 三条小児科医院(田中前) 23-0088

歯科休日当番医

診療時間 午前9時～正午、午後2時～4時(最終受付は午後3時30分)

気仙沼市	皆川歯科医院(赤岩五駄鱈)
7日(日) 千葉歯科医院(東新城) 22-1360	21日(日) 皆川歯科医院(赤岩五駄鱈) 22-9611
14日(日) みうら歯科クリニック(長磯船原) 27-4145	28日(日) 米倉歯科クリニック(南郷) 22-9955

新時代の幕開け。美しく走る。スゴ-ティでしなやかな走り

CX-30
 有限会社志津川マツダ/マツダオートザム志津川
 TEL46-2415-2550

全国どこの処方せんも受け付けています

こさか調剤薬局
 有限会社 小坂調剤
 南三陸町志津川字沼田 150-145
 TEL0226-47-2355 FAX0226-47-2350

すべてのきれいをお手伝いします
 事業所・事務所・工場・住宅等の清掃。南三陸町で営業させて頂いております。

(株)清建 南三陸営業所
 TEL46-1027 FAX46-2122

(有)リースキン宮城南三陸営業所
 TEL25-9210 FAX46-2122
 南三陸町入谷字大船沢313番地

楽しく飲んで 安心帰宅
 運転代行

TEL 090-2367-0107
 営業時間 PM7:00～AM3:00(最終受付はAM0:00まで)

基本料金 《2km》1,300円
 以降1km毎に200円加算
 深夜11:00以降割増料金
 車の運転代行も承っております

宮城県公安委員会認定 第575号 南三陸運転代行社

ベイサイドアリーナ

● 体育教室情報

ベイサイドアリーナで、新たに「キッズ体育スクール」が始まります。

南三陸町の元気な子どもたち、いっしょにたのしく練習しよう！

跳び箱・鉄棒・マットを使用して、基礎体力や運動感覚をバランスよく伸ばしていきましょう。

【時間】

毎週水曜日 幼児コース 16:30~17:30(5歳~小1)
児童コース 17:30~18:30(小2~小6)

【料金】1か月 4,400円

【持ち物】運動着、タオル、飲み物

【申込】電話での事前予約が必要となります。

【その他】6月の実施時間内で無料体験受付中(お一人様1回限り)

● 各種健康教室も開催中

毎週月曜：ヨガ、毎週木曜：いきいき運動健康塾、レッスンアラカルト

【料金】各教室 1回550円

実施時間、内容などの詳細は施設にてご案内していますので、お問い合わせください。

● トレーニング室で気軽に健康づくりを！

初めての人でも指導員がやさしく教えますので、安心してお越しください。

【対象】高校生以上

【持ち物】室内シューズ、飲み物

【料金】1回300円

トレーニング室では、たのしく続けられるような小さな仕掛けが…

● カラダづくりのワンポイントキーワード

今月は「5大栄養素の復習」

運動不足の解消にもカラダづくりの栄養摂取は大切です！施設内に掲示してありますので、ぜひともご覧ください。

● 施設・イベント情報

①正面玄関付近に、6台分のサイクルスタンドを設置しました。自転車の利用者やサイクリストの休憩ステーションとしてもベイサイドアリーナをご利用いただけます。シャワー(有料)を利用しながら施設内でのひと休みも可能ですので、ご利用の際は受付にてお申し込みください。

②お母さん、お父さんへの「子どもの食事学・水辺の安全教室」

【日時】6月21日(日)午前10時~

【定員】10名

【内容】7月に子ども向けに予定している内容の体験版です。気軽にお越しください。

★広報以外にも「当月のスポーツイベント」を館内掲示板でもご案内しています。

★アリーナの個人利用も可能です(卓球・バドミントン・バレーボールの用具は無料で貸し出しします。室内シューズは必ずご用意ください)。ご家族やご友人でお申し込みください。

中学生以下の子どもは無料でご利用いただけます。

★文化交流ホール、会議室、ミーティング室などは、打合せや研修、講演会などでもご利用できます。

★各施設の開館時間、空き状況や施設利用料など詳しくはお問い合わせください。

★毎週火曜日は施設休館日です。

※各種イベントは新型コロナウイルスの感染拡大の状況により延期や中止の場合があります。

☎ ベイサイドアリーナ ☎47-1131
午前9時~午後8時30分(火曜日を除く)

平成の森

※新型コロナウイルス感染拡大の状況により、施設が利用できなくなる場合があります。

● キャンプ場

【料金】日帰り大人300円(240円)

高校生以下200円(160円)

【宿泊】小学生以上600円(480円)

サイト300円(240円)

※カッコ内は10名以上の団体料金となります。(未就学児は無料)

B B Q、キャンプにご利用ください。

● 野球場

【料金】1時間1,000円 ナイター照明3,000円

【利用時間】午前6時~午後9時

● アリーナ

【料金】2時間まで1,100円

(2時間越える毎550円追加)

【利用時間】午前9時~午後9時

【備品】卓球台4台(ネット、ラケット、ボール有)、バドミントン1コート(ネット、支柱有)、開閉ステージ有(横幅5.4m、奥行2.5m、高さ0.5m)

● 体力増進室

【料金】1回大人200円(高校生以上で利用可)

【利用時間】午前9時~午後9時(時間内の制限はありません)

● こころの湯

【利用時間】午後2時~9時

【定休日】月・金曜日

【料金】大人300円 高校生以下200円

【おふろの日】毎月26日

お一人100円でご利用できます。

☎ 平成の森管理事務所 ☎36-3115

ほっと図書館

※新型コロナウイルスの感染状況により、施設(図書館・志津川公民館)の臨時休館・移動図書館車の運休および行事などが延期や中止になる場合があります。皆様のご理解とご協力をよろしくお願い致します。

移動図書館車『たんぼぼ号』運行中!



6月運行地区

4日(木)	志津川西復興住宅第1集会所	午前10時~10時45分
	第2集会所	午前11時~11時45分
9日(火)	伊里前復興住宅集会所	午前10時~10時45分
11日(木)	名足復興住宅多目的広場	午前10時~10時45分
16日(火)	戸倉復興住宅集会所	午前10時~10時45分
18日(木)	入谷復興住宅集会所	午前10時~10時45分

※貸出冊数1人5冊まで。次回訪問日に返却をお願いします。

(悪天候などで運行が変更になる場合がありますので、ご了承ください。)

皆さんお誘いあわせの上、お越しください。黄色の移動図書館車『たんぼぼ号』が待っています!

☎ 南三陸町生涯学習センター
志津川公民館 ☎46-1341
図書館 ☎46-1351
FAX(共用) 46-1344

~7月運行予定~

2日(木)	志津川西復興住宅第1・第2集会所
9日(木)	名足復興住宅多目的広場
14日(火)	伊里前復興住宅集会所
16日(木)	入谷復興住宅集会所
21日(火)	戸倉復興住宅集会所

南三陸の郷土資料を探しています。お譲り下さい。

ご存じのとおり、東日本大震災で南三陸町(旧志津川町・旧歌津町)の郷土資料を流失してしまいました。図書館では、少しずつ地域の資料や情報誌、冊子などを集めています。もし、貴重な資料等をお持ちでお譲りいただける方はご協力お願いいたします。

詳しくは、図書館までご連絡ください。
※地域資料等以外についての寄贈は受付していません。

図書館から借りた本を返し忘れてはいませんか?

図書館の本はみんなの本です。本を返し忘れてはいませんか?きちんと返却しましょう。長い間返却がない場合は、電話や手紙でご連絡いたします。

壊してしまったり、汚してしまった、失くしてしまった時には直ぐに、図書館に連絡してください。場合によっては同じ本、または同じような本で弁償をしていただくことがあります。

ご協力お願いいたします。



図書館からのお知らせ

「図書館」は通常月曜日が休館ですが、「公民館」は毎日開館しています。休館日は、本の貸出や読むことはできませんが、学習のために、図書館の「学習室」と「閲覧室」を開放していますのでご利用ください。

※休館日や図書館開館時間外の返却は外の「返却ポスト」をご利用ください。

6月図書館 1日(月)・8日(月)・15日(月)
休館日のお知らせ 22日(月)・29日(月)

DAIYU HOME CENTER
ダイユーエイト南三陸店

毎月8のつく日
8日 18日 28日 + 毎週土曜日

除草剤・殺虫剤
販売中!!

ポイント
5倍

税抜3,000円以上お買上げで

南三陸店 通常営業時間 あさ9時~よる8時まで

ダイユーエイト南三陸店案内図

南三陸海岸IC 45
中央団地
アップルタウン内ダイユーエイト南三陸店
志津川中学校
志津川小学校
新三陸 さんさん商店街
旧南三陸 さんさん商店街
至石巻

TEL 0226-48-5481

戸籍のまど

令和2年4月届出分

※「戸籍のまど」は掲載を希望した人のみ掲載しています。
※行政区は届出日現在で記載しています。

ご結婚おめでとう

行政区	氏名	どちらから
泊 浜	三浦 健人 田中 歩実	岩手県大船渡市

お誕生おめでとう

行政区	氏名	保護者
保 呂 毛	石川 愛莉 ひかり	弘明・美香
新 井 田	山内 一華 いち	優希・亜美
沼 田	渡邊 暖 だん	高見・史織
沼 田	渡邊 陽 よう	高見・史織
伊里前上	佐藤 慶芽 きょう	潤峰・仁美
九 区	佐藤 翔海 しょう	正樹・真弓
荒 東	遠藤 真莉愛 ま	紳一・珠恵里
寺 浜	遠藤 楓太 ふう	正樹・ゆみ

お 悔 み

行政区	氏名	満年齢
名 足	高橋 よしみ	83歳
伊里前下	嶋山 賢亮 けん	35歳
港	千葉 かつよ かつ	93歳
滝 浜	佐藤 とみ子 とみ	92歳
板 林	齋藤 貴志 たか	47歳
天王山中央	佐藤 好子 よし	90歳
十 区	菅原 隆雄 たか	95歳
九 区	山内 誠 まこと	95歳
館 浜	三浦 辰男 たつ	88歳
葦の浜	稲葉 寅之進 のしん	94歳
港	高橋 千代子 ちよ	82歳
保 呂 毛	千葉 はる子 はる	95歳
荒 西	高橋 武子 たけ	81歳
泊 浜	阿部 松一郎 まっしろう	82歳
平 東	渡邊 とよ	94歳
細 浦	勝倉 さち さち	66歳
西ヶ丘	芳賀 勇太郎 ゆうたろう	75歳

人口のうごき

4月末現在	男	女	計	世帯数	出生	死亡
前月比	6,157	6,371	12,528	4,497	8	18
	-22	-14	-36	10	-1	-1

庄内の風

ふるさと納税の新しいカタチ オンラインでおうち体験

4月17日に「日本酒『やまと桜』を飲みながら蔵元の話をお聴こ」と題した、ふるさと納税のおうち体験が行われました。

これは、体験型ふるさと納税返礼品サイト運営会社と、本町の地域おこし協力隊國本美鈴さんが企画したもので、「庄内町の人や物を通じておうち時間を豊かにしてもらいたい」と、家にいながらオンラインで酒蔵体験が楽しめるメニューを提供することにしました。

当日はオンラインミーティングツールを使用し、参加者と「(名)佐藤佐治右衛門」の代表佐藤さんが、事前に届けられた蔵元自慢の日本酒3種類とおちょこ、庄内産のおつまみを手に、日本酒の作り方や麹菌の違いなどを聞き、参加者が自分で用意した日本酒に合

うおつまみを紹介し合うなど、お家でゆったりと有意義な時間を過ごしました。今後は町観光協会でも一般受付も行っていきます。



森里海ネイチャーだより ヨモギホンヤドカリ

春の磯では、たくさんのヤドカリたちを見ることができます。見つけたら、すぐに捕まえずに、しばらくじっとして観察してみましょう。貝殻の中から長い触覚や目を出し、やがて足を出してチョコチョコと歩き始めます。

実は、一口にヤドカリといってもいろいろな種類があります。触覚や足の色・模様、毛の生え方、さらには動き方まで様々です。南三陸町など東北の海には、右側のハサミが大きい「ホンヤドカリ科」の仲間が多く、それらはみな名前の最後に「・・ホンヤドカリ」が



つきます。

先日、神割崎の海岸で、なかなか珍しい種類「ヨモギホンヤドカリ」を見つけました。夏になると休眠(夏眠)したり、卵がふ化するのに9カ月もかかったりと、一風変わった生態を持つ種類です。ヨモギホンヤドカリが見られるのは、自然のままの海岸が残されている証拠と言われています。磯の小さな生きものが、そのことをそっと教えてくれているようです。

☎ 南三陸町自然環境活用センター ☎25-9703

米寿の顔

米寿[満87歳(数え88歳)]を迎えた皆さんを紹介するコーナー!

なお、掲載を希望した人のみ掲載しています。



伊里前 小山 久さん
(昭和8年4月1日)



大久保 小畑みさをさん
(昭和8年4月3日)



童子下 遠藤 文子さん
(昭和8年4月12日)



天王山 三浦よしえさん
(昭和8年4月22日)



林 渡邊エチ子さん
(昭和8年4月23日)



下道 佐野とよ子さん
(昭和8年4月24日)

南三陸・石巻北上フィールドミュージアム運営協議会プログラム VOL. 50

三陸復興国立公園南三陸金華山地区での自然とふれあう企画、第50弾。

坂本海岸磯観察

- ◇日付 6月7日(日)
- ◇時間 午前9時30分～11時
- ◇集合 南三陸・海のビジターセンター
- ◇内容 磯観察を行います。場所は、海のビジターセンターのすぐ後ろにある坂本海岸。どのくらいの種類の生き物がいるか観察してみよう!
- ◇対象 小学生～大人まで(小学2年生までは保護者と参加)
- ◇定員 20名
- ◇参加料 100円
- ◇持ち物 タオル、飲みもの、着替え(必要な人)
- ◇服装 ぼうし、濡れてもよい、動きやすい服。濡れてもよい滑らない靴(ビーチサンダルNG)
- ◇参加申込方法 ①氏名、年齢、性別 ②電話番号 ③メールアドレス ④住所 ⑤緊急連絡先電話番号、その人のお名前と続柄 ⑥その他(アレルギー



ーなど)をご記入・ご入力の上、FAXまたはメールにてお申し込みください。

●申込先 南三陸・海のビジターセンター
(受付 午前9時30分～午後4時30分 火曜日休館)
☎25-7622 (FAX兼用)
メール center@kawatouminovisitorcenter.jp

東鳴子温泉 湯元源泉100%かけ流しの湯
是非「御殿の湯」をお試しください。
アトピーでお悩みの方

ホテルニューあらお
大崎市鳴子温泉字赤湯40
電話0229-83-3062
http://www.newarao.co.jp
ホテルニューあらお 検索

引越は山藤運輸
にお任せください!!
お見積り無料です!!
お気軽にご相談ください

有限会社山藤運輸
南三陸町志津川字沼田141-3
TEL 0226-46-5825

今月の Smile



大森 ^{つむぎ} 紬ちゃん (♁蛇王)

令和元年9月11日生まれ

素敵な笑顔に、いつも癒されています。
これからも、明るく元気にすくすく育てね。

照彦・瞳 より

南三陸の魅力、元気が詰まった広報紙

広報 南さんりく | 6月号 | 編集・発行/南三陸町企画課 ☎0226-46-1371