

広報 南さんりく

MINAMISANRIKU PUBLIC INFORMATION

6

No.160 2019. 6. 1



公営住宅の入居者募集

募集1 ～被災者のみ申し込みできます～

入居条件

震災により住宅を滅失（流失）した人で、現在、住宅に困っている人

募集期間など

6月3日(月)～14日(金)

- ・家賃は、部屋の広さや所得（入居者全員分）で異なります。
- ・申し込み多数の場合は、抽選となります。
- ・連帯保証人1人を立てていただきます。

住宅名	部屋番号	部屋タイプ	募集戸数	入居者人数
戸倉復興住宅	戸建7号	3DK（戸建）	1戸	3人以上
志津川東復興住宅	A棟404号室	2DK（集合）	1戸	1人以上

募集2 ～被災者以外の人・移住希望者も申し込みできます～

町では、東日本大震災の被災者を対象に整備した災害公営住宅（復興住宅）のうち、以下の住宅について、被災者以外の人も入居できるよう一般開放枠として、入居者を募集します。

入居条件

月額所得が158,000円（南三陸町町営住宅条例第6条第2項各号の規定に該当する場合は259,000円）を超えない人で、住まいがなく困っている人（町外からの移住希望者も可）。

募集期間など

6月3日(月)～14日(金)

- ・申込用紙は、宮城県住宅供給公社 東部管理事務所（石巻市中里7丁目1番3号）と役場建設課で配布します。
- ・家賃は、部屋の広さや所得（入居者全員分）により異なります。
- ・申し込み多数の場合は、抽選となります。
- ・連帯保証人1人を立てていただきます。
- ・入居可能日は7月26日(金)を予定しています。

住宅名	部屋番号	部屋タイプ	募集戸数	入居人数
入谷復興住宅	A棟201号室	3DK（集合）	1戸	2人以上
戸倉復興住宅	A棟106号室	2DK（集合）	1戸	2人以上(※)
伊里前復興住宅	戸建5号室	3DK（戸建）	1戸	3人以上
	B棟108号室	3DK（集合）	1戸	2人以上
志津川東復興住宅	B棟302号室	3DK（集合）	1戸	2人以上
志津川中央復興住宅	A棟405号室	2K（集合）	1戸	2人以上(※)
	C棟408号室	3DK（集合）	1戸	2人以上

※南三陸町町営住宅条例第6条の2第1項各号の規定に該当する場合は、1人以上

☎ 宮城県住宅供給公社 東部管理事務所 ☎0225-21-5657

児童手当・特例給付 現況届の提出を忘れずお願いします！

現在受給している児童手当・特例給付を引き続き受給するためには、6月中に現況届を提出する必要があります。現況届を提出しないと、6月分以降の手当を受給できなくなります。

対象者には個別に通知していますので、通知の内容をお確かめの上、必ずご提出ください。

集中受付日

会場	日程	受付時間
総合ケアセンター南三陸2階 大会議室	6月13日(木)	午前9時～午後7時

必要なもの

- ①児童手当・特例給付現況届（事前に郵送します）
 - ②印鑑
 - ③健康保険証（受給者のもの）
- ※この他にも書類が必要となる場合がありますので、通知書をご確認ください。

上記日程で都合のつかない人は、6月中に保健福祉課子育て支援係まで提出ください。



☎ 保健福祉課子育て支援係 ☎46-1402

さくら功労者を受賞

南三陸町復興応援大使を務める加賀美由加里さんが、公益財団法人日本さくらの会から平成31年度「さくら功労者」として表彰されました。加賀美さんは平成23年度から、南三陸町で桜の植樹プロジェクト等を推進され、これまで2390本もの桜を寄贈いただいています。



5月12日(日)には第8回目となる桜植樹祭と祈念コンサートが開催され、桜は入谷八幡神社と伐採された一本松跡地に植樹されました。加賀美さんは、「南三陸町を桜の名所にするため、これからも活動を続けたい」と話されました。

来年桜の花が咲くのが楽しみです。

みなレポ

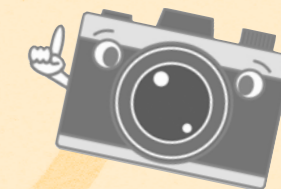

笑顔あふれた運動会

5月18日(土)町内の5小学校で運動会が開催されました。

志津川小学校では、仮設住宅が撤去されて初めての運動会です。爽やかな晴天に恵まれ、絶好の運動会日和の中、子どもたちは、広くなった校庭で徒競走や綱引き、トコヤッサイなどの競技に力いっぱい臨みました。

「令和の陣」と題したタイヤ取りでは、子どもたちと保護者チームが対決しました。会場が大いに盛り上がる中、子どもたちは負けまいと一生懸命でしたが、結果は保護者チームの勝利。勝負の後は、たくさんの笑顔があふれました。



令和元年度 南三陸町の予算

令和元年度
一般会計予算総額は
331億4,000万円

そのうち復旧・復興関連予算は
約247億2,249万円

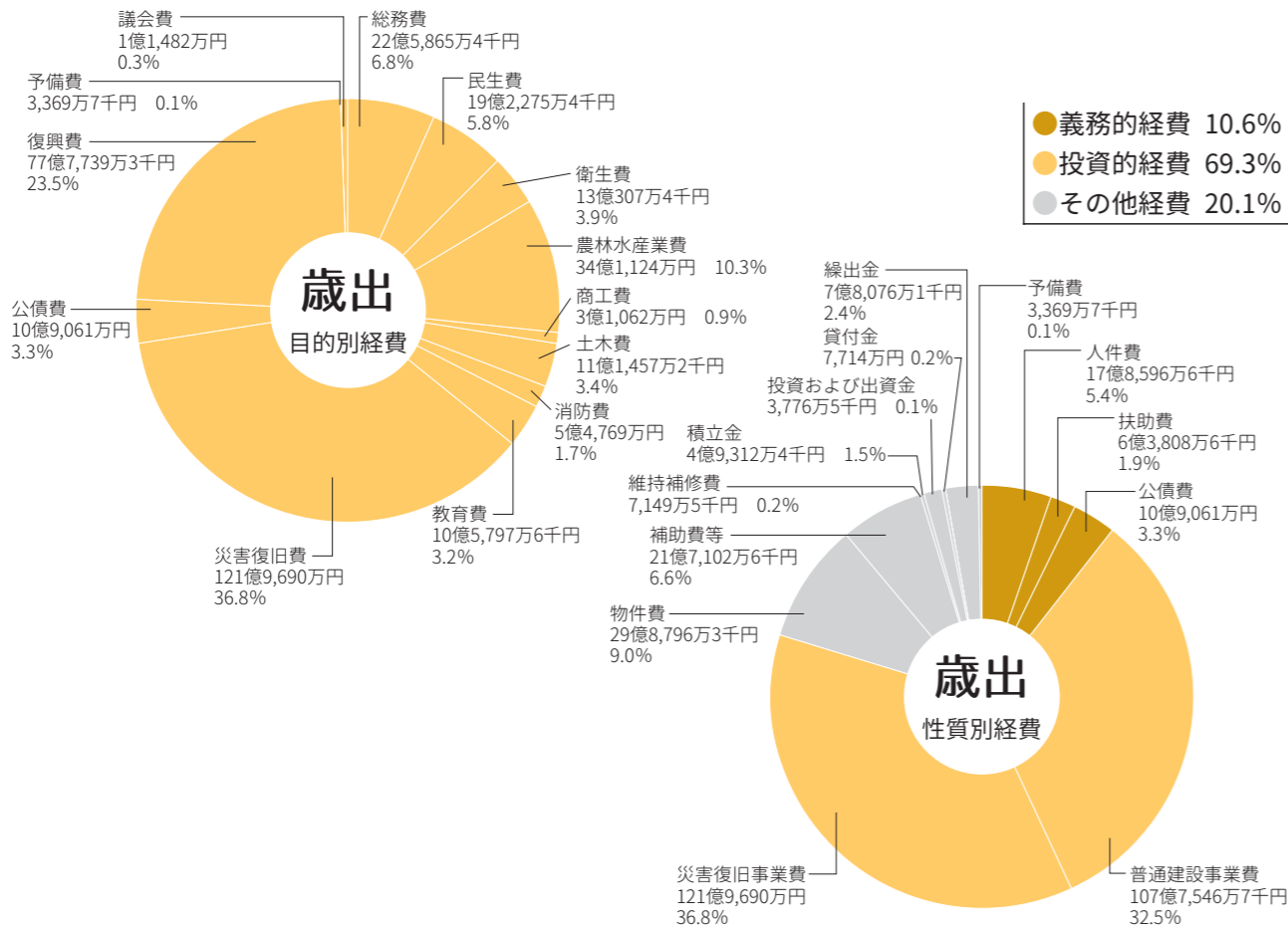

一般会計予算

● 自主財源 6.6%
● 依存財源 93.4%

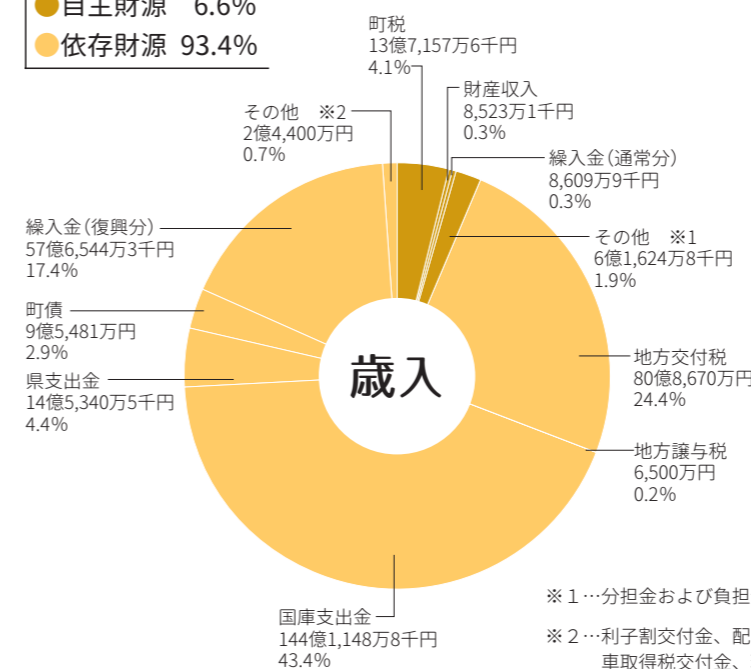

今年度の当初予算は、復興事業の総仕上げに向けて一層の事業の加速化を図るため、平成30年度の当初予算と比べると1億4,000万円(約0.4パーセント)増加し、歳入歳出それぞれ331億4,000万円となりました。

歳入は、地方交付税、国・県支出金、復興事業分の線入金を合計すると、約297億1,700万円となっており、歳入の多くを依存財源でまかなっている状況です。

歳出は、前年度に引き続き漁港施設災害復旧事業を継続して行っていることや道路災害復旧事業の増加により、災害復旧費が前年度と比べて約24億6,100万円(約25.3パーセント)増加し、約121億9,700万円となりました。

町民一人当たり
に使われる額 **258万1,599円**

議会費 8,944円	総務費 17万5,949円	民生費 14万9,782円
衛生費 10万1,509円	農林水産業費 26万5,735円	商工費 2万4,197円
土木費 8万6,825円	消防費 4万2,665円	教育費 8万2,416円
災害復旧費 95万136円	公債費 8万4,958円	復興費 60万5,858円
予備費 2,625円		

町民一人当たり
の税負担額 **10万6,464円**

町民税	固定資産税	軽自動車税	町たばこ税
4万5,714円	4万9,562円	3,558円	7,630円

用語説明②

義務的経費 (支出が義務付けられ任意に削減できない経費)

人件費…職員などの給与や議員および各種委員会委員の報酬の経費
扶助費…社会保障制度の一環として現金や物品などを支給する経費
【主なもの：児童手当、乳幼児・高齢者・障がい者の医療費助成金】
公債費…町が借入れた町債(借金)の返済に要する経費

投資的経費 (道路や漁港、学校などの整備に充てられる経費)

普通建設事業費…道路や公共施設の新増築などに要する経費

災害復旧事業費…地震などの自然災害で被害を受けた施設などを復旧させるための経費

その他経費

物件費…消耗品費や備品購入費などの消費的な経費
補助費等…各種団体などに対して支出される負担金や補助金
積立金…特定の目的のために設けられた基金などに積立する経費

用語説明①

自主財源 (町が自主的に確保し、使い道の決定も自主的にできる財源)

町税…町民税や固定資産税など、町が収納しているお金
財産収入…町が持っている財産を売却したり、貸付したりすることによって得たお金や、基金(預金)の利息
線入金…基金の取り崩しによって得られるお金など

その他

分担金および負担金…町の事業で特に利益を受ける人から、費用の一部を負担していただくお金
【主なもの：保育料】
使用料および手数料…公共施設を利用した人や、特定の行政サービスを受けた人から負担していただくお金
【主なもの：公民館使用料、住民票などの発行手数料】

寄附金…住民などから無償でいただいたお金

繰越金…前年度の決算で余ったお金を次の年度の財源として繰り越したお金

諸収入…他の収入科目に当てはまらない収入
【主なもの：給食費、住民健診料】

依存財源 (国や県などの基準に基づいて得られる財源)

地方交付税…国が地方に交付する税で、すべての地方自治体が標準的な行政運営を行えるように交付するお金

地方譲与税…国が徴収した自動車重量税や地方揮発油税を一定の基準によって地方自治体に配分するお金

国庫(県)支出金…国(県)が特定の事務や事業に対して交付するお金

町債…道路や漁港、学校の整備など、一時的に多額の費用がかかる事業を実施するため、町が長期にわたり借入れするお金

令和元年度の主な取り組み
(※1万円未満切り捨て)

おらほのまちづくり支援事業補助金 1,000万円



地域コミュニティの再構築

- 被災地域交流拠点施設整備事業補助金…2,500万円
- 防災集団移転団地集会所備品購入補助金…250万円
- 被災地域コミュニティセンター備品整備事業補助金…75万円

放課後児童クラブ施設整備事業 1,150万円



子育てを支える環境の充実化

- 子育て世帯応援補助事業 ……500万円
- 母子父子家庭医療費助成金 ……162万円
- 新生児聴覚検査助成金 ……56万円

交流人口拡大推進事業 4,654万円



交流人口の拡大に向けた
多様な取り組み

- 感謝絆プロジェクト推進事業 ……707万円
- 移住相談支援事業 ……1,527万円
- 若者定住マイホーム取得補助金 ……500万円

道路橋りょう災害復旧事業 17億5,942万円



安心安全で
暮らしやすいまちづくり

- 漁港施設災害復旧事業 ……102億1,826万円
- 消防防災施設災害復旧事業 ……2億1,921万円
- 漁業集落防災機能強化事業 ……10億9,717万円
- 自主防災組織育成事業費補助金 ……250万円
- 津波復興拠点整備事業 ……6億2,244万円
- 市街地復興まちづくり事業 ……4億7,600万円

南三陸材利用促進事業補助金 1,000万円



豊かな地域資源を活かした
「南三陸ブランド」の発展と産業の振興

- 森里海地域資源活用事業補助金 ……1,300万円
- 南三陸杉ファボラボ推進事業費補助金…500万円
- 商工物産振興対策事業補助金 ……778万円
- 地域力活用新事業全国展開補助金 ……300万円
- 水産業従業員宿舍整備事業補助金 1,000万円

地域おこし協力隊事業 6,497万円



持続的な
まちづくりの担い手育成

- 学びの人材育成事業補助金 ……132万円
- 水産業担い手育成補助金 ……100万円

貯金(基金)の状況

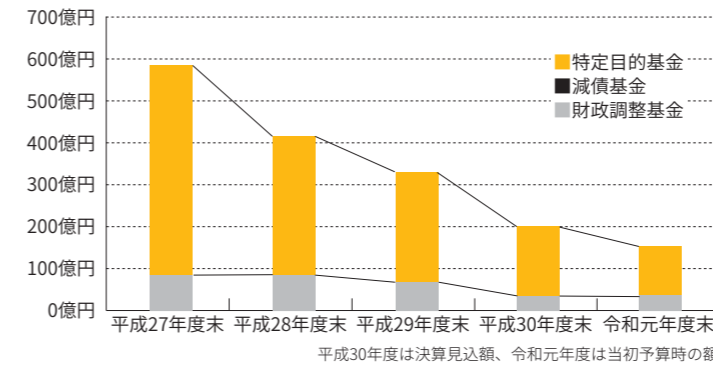

	平成30年度末残高見込額	令和元年度末残高見込額
財政調整基金	67億9,646万3千円	36億6,691万円
減債基金	2,059万7千円	2,276万8千円
特定目的基金	268億7,103万6千円	104億5,373万円
計	336億8,809万6千円	141億4,340万8千円

借金(町債)残高の状況

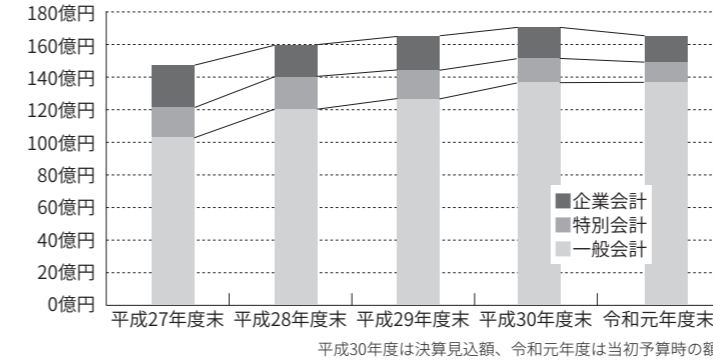

	平成30年度末残高見込額	令和元年度末残高見込額
一般会計	136億7,008万7千円	136億1,648万7千円
特別会計	14億7,914万4千円	13億5,610万1千円
企業会計	19億4,797万2千円	17億6,666万7千円
計	170億9,720万3千円	167億3,925万5千円



南三陸町の貯金

財政調整基金
年度間の財源の不均等を調整するための積立金

生活資金的な貯金

減債基金
町債の償還のための積立金

ローンの繰上償還などのための貯金

特定目的基金
特定の目的のための資金積立金

家の建築や老後の生活など目的をもった貯金

南三陸町の借金

平成30年度末の借金残高見込額は、全会計で約170億9,700万円、うち一般会計においては約136億7,000万円となる見込みです。令和元年度以降は復興事業の進捗に伴い、借入額は少しずつ減少して行く一方で、災害公営住宅建設事業等のために借りた借金の返済額が増加すると予想されます。

会計区分		令和元年度当初予算	対前年度比
特別会計	国民健康保険特別会計	20億3,200万円	▲ 8.6%
	後期高齢者医療特別会計	1億2,840万円	▲ 6.1%
	介護保険特別会計	16億1,960万円	3.2%
	市場事業特別会計	3,600万円	▲ 7.7%
	漁業集落排水事業特別会計	1,610万円	▲ 72.9%
	公共下水道事業特別会計	2億1,600万円	▲ 26.0%
計		40億4,810万円	▲ 6.3%
企業会計	水道事業会計	収益的収入	6億5,753万9千円 ▲ 2.9%
		収益的支出	6億5,571万8千円 ▲ 0.9%
		資本的収入	17億8,523万2千円 113.2%
	病院事業会計	資本的支出	20億328万9千円 86.1%
		収益的収入	21億3,200万円 ▲ 2.0%
		収益的支出	21億3,200万円 ▲ 2.0%
		資本的収入	3,776万7千円 4.1%
	訪問看護ステーション事業会計	資本的支出	3,776万7千円 4.1%
		収益的収入	4,800万円 0.0%
		収益的支出	4,800万円 0.0%
(支出)計		48億7,677万4千円	22.0%

おらほの納税教室

今月は町県民税について

町県民税の申告はお済みですか？

申告期間中に申告をしなかった方で、「平成30年中に給与・年金以外の収入があった方」「収入が全く無かった方」は、所得の情報を町が把握できないため、町・県民税申告が必要になります。

町県民税の申告が必要な人（町や税務署で申告をした人を除く。）

- お勤め先で年末調整が終わっている人で、給与以外の収入があった人
- 公的年金受給者で、年金以外の収入があった人
- 平成30年中に収入が全くない人

※町で所得情報を把握できていない人に対し、“申告案内書”を送付しています。

申告書が届いた人は、申告に必要な書類を準備の上、速やかに町・県民税の申告を行いましょう。



申告に必要な書類

- 平成30年中に給与または年金以外の収入があった人
 - ・ 給与または年金の源泉徴収票とその他の収入が分かる書類
 - ・ 町から送付する「町・県民税 簡易申告書」
- 平成30年中に非課税収入以外の収入が全くない人
 - ・ 町から送付する「収入の無い旨の届出書」

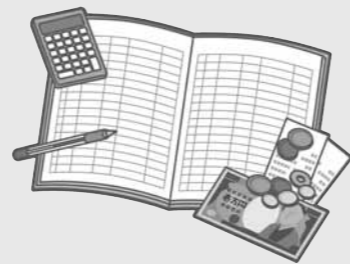

未申告のままだと

所得が把握できず適正な課税が行えません。

また、各種手続に必要な課税（非課税）証明書や所得証明書が発行できず、国民健康保険税・介護保険料・後期高齢者医療保険料の軽減が該当にならないことがあります。また、福祉サービス等の利用額が高額に算定される場合があります。平成30年中の所得の申告が済んでいない人は、早めに申告手続をしてください。

平成31年度(令和元年度)町県民税課税証明書の発行開始日	平成31年度(令和元年度)町県民税を給与からの特別徴収(給与から天引き)により納付する人	→ 5月17日(金)
	平成31年度(令和元年度)町県民税を普通徴収(納付書・口座振替)または年金からの特別徴収(年金から天引き)により納付する人	→ 6月14日(金)

町民税務課税務係 ☎46-1372

町県民税とは

町県民税とは、「地域社会の費用をできるだけ多くの住民の方に分担してもらう」という性格を持っている税金です。

通常、前年の所得額に応じた「所得割」と、一定額以上の所得額がある人に課税される「均等割」の合計が年税額となり、町の税金（町民税）と併せて県の税金（県民税）も課税されます。

平成31年度(令和元年度)に南三陸町で町県民税が課税される人

平成31年1月1日現在で南三陸町に住所がある人

南三陸町内に家屋敷や事業所・事務所がある人で南三陸町に住所がない人

町県民税の徴収方法には、普通徴収と特別徴収があります

普通徴収とは

納税通知書に記載された年税額を、納税者が納付書または口座振替により納める方法で、6月、8月、10月及び翌年1月の4期に分けて徴収します。

納付書は、6月中旬に、納税通知書とあわせて1年分（1期から4期）をお送りしますので、大切に保管し、納期限内に忘れずに納めましょう。

特別徴収とは

事業主（給与支払者）や年金機構などが、毎月の給料や年金から本人の町県民税を天引きして納める方法です。

特別徴収税額通知書は、事業主にお送りします。



* 今月の税 *

納め忘れのないよう、早めに準備しましょう！

町県民税……………第1期

納付期限
7月1日(月)

口座振替日
6月25日(火)

起業化計画を募集します

起業支援補助金制度

「起業支援補助金」は、地域資源を活用して新たに事業を開始しようとする人を支援する補助制度です。補助金の交付を受けようとする人は、起業化計画の募集に応募し、あらかじめ認定を受ける必要があります。

◆応募要件

次の全ての要件を満たすことが必要です。

- ・町内に事業所を有する個人、団体または法人。
- ・フランチャイズ・チェーンに加盟していない人。
- ・町税などを滞納していない人。

◆補助対象事業

次の全ての要件を満たすことが必要です。

- ・新たに開始する事業であること。(既存の事業者が新たに他の業種の事業を開始する場合を含む。)
- ・地域の資源(人材、技術力、原材料など)を活用して行う事業で、地域課題の解決など、町の活性化に資すると認められる事業であること。
- ・継続が見込まれる事業であること。
- ・宗教活動、政治活動、公序良俗に反する活動及びこれらに類する事業でないこと。

◆補助対象経費

①開業準備経費

- ・起業に向けたマーケティング・リサーチ、研修、法人登記などに要する経費。

②施設設備費

- ・事業所の整備工事費、設備・機械などの購入経費。
- ・土地、建物、設備・機械などの借入経費。(対象期間は12カ月以内。)

③運営経費(対象期間は12カ月以内)

- ・技術導入経費、広告宣伝経費、その他運営に必要な経費。

④雇用経費(対象期間は12カ月以内)

- ・雇用者(雇用保険加入者に限る。)の人件費。(役員、家族を除く。)

※①～④のうち、他の補助制度から補助金などを受けたものがある場合は、その経費を除きます。

◆補助額

補助対象経費の2分の1以内の額

◆補助限度額

300万円

【開業準備経費・施設設備費(200万円上限)、運営経費・雇用経費(100万円上限)】

◆応募方法

①応募書類

- ・応募申込書 ・起業化計画書(添付書類を含む。)
- ・完納証明書

②起業化計画書提出期限 7月31日(水)午後5時

③起業化計画書提出先 商工観光課商工業立地推進係
※起業化計画の募集に応募した人は、起業化計画認定審査会に出席していただきます。審査会の日程などは、後日通知します。

※完納証明書は、町民税務課で交付申請してください。(手数料がかかります。)

※町ホームページから「起業化計画書」などの様式をダウンロードすることができます。

☎ 商工観光課商工業立地推進係 ☎46-1385

ふるさと南三陸のきれいな海をみんなの手で!!

今年も多くの海水浴客や釣り客、イベントなどで地域が賑わうシーズンを迎えます。

南三陸町の海は、昨年ラムサール条約に登録され、これまでも増して、多くの関心が寄せられています。

7月13日(土)のサンオーレそではま海水浴場海開きを前に、ぜひふるさとをみんなの手で守る活動に参加してみませんか?

第1弾は、志津川ベイエリアを中心に開催します。

会社のお仲間や漁業関係者の皆さん、団体・個人など、どなたでもお気軽にご参加ください。

- 日 時：6月26日(水)
- 時 間：午前10時～午後1時(予定)
- 集 合 場 所：サンオーレそではま海水浴場(現地集合・現地解散)
- 活動エリア：袖浜漁港～新南三陸町地方卸売市場
- 持 ち 物：軍手・汚れてもよい服装・帽子などの日よけグッズ・飲み物
- 備 考：回収用のゴミ袋は用意しています。その他に熊手やスコップ、ふるいなどの道具も多少用意していますが、お持ちの人はご持参ください。



☎ 商工観光課観光振興係 ☎46-1385

国民年金保険料免除等の申請について

経済的な理由などで国民年金保険料を納付することが困難な場合には、申請により保険料の納付が免除・猶予となる「保険料免除制度」や「納付猶予制度」などがあります。保険料の免除や猶予を受けず保険料が納め忘れの状態、万一、障害や死亡といった不慮の事態が発生すると、障害基礎年金・遺族年金が受けられない場合があります。

- 申請するところ 石巻年金事務所または役場町民税務課
- 免除受付開始 令和元年度分の受け付けは7月1日(月)から
- ・必要なもの 申請者の印鑑

〈次回の年金相談会〉

【日時】7月10日(水) 午前10時～午後3時30分

【場所】南三陸町役場 1階相談室

※年金相談は石巻年金事務所へ事前予約が必要です。



☎ 石巻年金事務所 ☎0225-22-5115
町民税務課戸籍住民係 ☎46-1373

10月1日から指定ごみ袋の有料化が始まります

現在使用している指定ごみ袋から、新たな指定ごみ袋に切り替わります。

指定ごみ袋の「有料化」とは?

「有料化」は、ごみを出す量に応じて、その処理手数料を負担いただく仕組みです。指定袋を購入することで、処理手数料を支払うことになります。対象は「家庭ごみのうち指定袋で出される可燃ごみ」です。指定袋の価格は次のとおりです。

袋サイズ	容量	単価	10枚あたり
大	45リットル	30円	300円
中	30リットル	20円	200円

サイズと価格

※10枚を1セットで販売します。

住民説明会の実施やごみ袋の切り替えなどについては、随時ご案内します。生ごみ・資源ごみへの分別により、ごみの減量化にご協力をお願いします。

☎ 環境対策課廃棄物対策係 ☎46-5528

戸建て木造住宅を地震に強くしませんか?

町では、戸建て木造住宅の耐震化を進めるため、耐震診断に対する補助を実施しています。また、耐震改修が必要とされた場合には、耐震改修に対する補助も実施しています。この機会に活用してください。

耐震診断

- 【対象建築物】①昭和56年5月31日以前に着工した戸建て木造住宅
②在来軸組構法または枠組壁構法による木造3階建て以下の住宅
- 【自己負担額】3,300円(200平方メートルを超える住宅は自己負担額が異なります)

耐震改修

- 【対象建築物】耐震診断の結果、耐震改修工事が必要と判断された建築物
- 【補助額】対象工事費(100万円まで)の1/2(最大50万円)
要件を満たす場合には、補助金を上乗せできる場合があります。
※補助件数には限りがあります。補助金の交付申請の際には、事前相談をお願いします。
- 【申請締切日】令和2年1月31日(金)(※耐震診断・耐震改修とも同じ)



☎ 建設課土木建築係 ☎46-1377

6月1日は人権擁護委員の日です

現在、南三陸町では、6人の人権擁護委員が人権教室の開催や人権に関する皆さんの相談に応じています。相談は無料で秘密は厳守されますので、安心してご相談ください。なお、定期相談を総合ケアセンター南三陸と歌津総合支所で行っています。相談日は、21ページをご覧ください。平成31年4月1日付けで阿部敏克さん、千葉よう子さんが人権擁護委員として法務大臣から委嘱されました。任期は3年です。

保健福祉課社会福祉係 ☎46-2601

【志津川地区】 大山たつ子・錦部 照夫
三浦 房江・佐藤 富俊
【歌津地区】 新 阿部 敏克
新 千葉よう子



新 阿部 敏克 新 千葉よう子

教えて！ 消費生活相談所



最近、消費者トラブルの相談や被害が増えています。トラブルや被害を防ぐために事例や注意点などをシリーズで紹介しますので、参考にしましょう。

新しい日本銀行券と貨幣の発行

今年4月に、新しいお札（日本銀行券）と、硬貨（貨幣）の発行について、発表がありました。一万円札・五千円札・千円札は新たな図柄になり、五百円硬貨は使用する素材などを新たに、新しいお札は2024年度、新しい硬貨は2021年度に発行予定とのことです。

この発表に合わせて財務省から、「現行のお札が使えなくなる。」などを騙った詐欺行為について、注意喚起がなされています。現在使われているお札と硬貨は、新しいお札と五百円硬貨が発行されても、引き続き通用します。もし、「新しいお札が発行されると、古いお札は使えなくなるので、一度預かって、後で新しいお札を持ってきます。」など、現金を渡すように誘導する人がいたら、詐欺です。

「おかしいな」と感じたときやトラブルに巻き込まれてしまったときは、ご相談ください。

消費者ホットライン ☎188 [土・日曜日受付可]
南三陸町消費生活相談所 (商工観光課) ☎46-1385

「土砂災害防止月間」 の実施について

～みんなで防ごう土砂災害～

土砂災害から町民の生命、身体を守るため、増水期を迎える6月を「土砂災害防止月間」と定め、土砂災害に対する町民の方々の理解と関心を深めていただくよう町内での点検運動を実施します。この機会に是非、大雨時の対応について家族で話し合ってみてはいかがでしょうか。

建設課土木建築係 ☎46-1377

南三陸町民環境週間

6月1日から1週間は南三陸町民環境週間です。

町では、環境週間にちなんで町民と事業者の皆さんに、広く環境の保全などの関心と理解を深めていただくために、環境パネル展を実施します。ぜひお気軽にお立ち寄りください。

●展示期間：6月1日(土)～7日(金)まで
●場 所：役場本庁舎マチドマ

環境対策課環境政策係 ☎46-5528

平成30年度情報公開・個人情報保護実施状況

町では、公正で開かれた町政の推進と個人の権利利益の保護に取り組んでいます。平成30年度における情報公開制度および個人情報保護制度の実施状況をまとめました。

情報公開条例に基づく情報開示の実施状況

- ・工事に関する文書 ……19件
- ・入札などに関する文書 ……2件
- ・道路の整備や新規認定などに関する文書 ……2件
- ・津波復興拠点整備事業に関する文書 ……2件
- ・震災復興記念公園の整備に関する文書 ……3件
- ・道の駅の整備に関する文書 ……1件
- ・ネイチャーセンター及び港橋の撤去に関する文書 ……1件
- ・公共施設の解体工事におけるアスベスト含有調査に関する文書 ……1件
- ・被災建築物アスベスト含有量調査に関する文書 ……1件
- ・農業振興地域整備計画に関する文書 ……1件
- ・農地転用許可申請に関する文書 ……1件

- ・ふるさと納税返礼品に関する文書 ……2件
- ・震災関連死に関する文書 ……1件
- ・町と他団体との協議交渉に関する文書 ……2件
- ・南三陸町職員採用試験に関する文書 ……1件

※情報開示の実施件数は、「町長」が39件、「農業委員会」が1件となっています。

個人情報保護条例に基づく個人情報の運用状況

◇個人情報の開示の実施状況

個人情報の開示の実施件数は、「町長」が5件となっています。

◇その他運用状況

個人情報の訂正請求および個人情報の利用停止請求は、ありませんでした。

総務課総務法令係 ☎46-1370

毎月11日は「南三陸町安全・安心の日」

～6月11日は「危険箇所を確認する日」です～

土砂災害防止月間および危険物安全週間にあたり、危険箇所および危険物の保管状況の確認をしましょう。

周辺の土砂災害危険箇所や危険物の保管状況を確認する習慣を心掛けましょう。

毎年各地で土石流・地すべり・がけ崩れなどの土砂災害が多発し、人命・財産に甚大な被害を及ぼしています。東日本大震災によって、地下の深いところまで地盤が緩んでいます。これから梅雨や台風などで、土砂災害が多発する時期に入りますので、近くの危険箇所の確認や、家族、職場で話し合いを持つことを心掛けましょう。

また、身近にある危険物の保管場所や状況について確認する習慣を身につけておきましょう。

町の情報伝達について

町では、土砂災害警戒情報その他の防災気象情報などに基づき、避難勧告を発令します。皆さんへの情報提供は、防災行政無線、緊急速報メール、登録制防災メールなどを活用し、迅速にお知らせします。

避難する時の注意事項

災害時は、町の指定避難所・避難場所など、安全な場所に避難してください。町の指定避難所・避難場所への避難が困難な時は、緊急の策として、近くの丈夫な建物の2階以上に避難するか、それも難しい場合は家の中でより安全な場所（崖から離れた部屋）に避難しましょう。

土砂災害から身を守る3つのポイント

- 住んでいる場所が「土砂災害危険箇所」かどうかを確認しましょう。
- 雨が降り出したら土砂災害警戒情報に注意しましょう。
- 土砂災害警戒情報が発表されたら土砂災害警戒区域などに住んでいる人は、早めに避難しましょう。

総務課危機対策係 ☎46-1376

きらめき人

「オレは孤立しねえ！」新しい町の住民との交流を積極的に！

勝倉 康さん



「地域貢献という大げさだが、新しいまちづくりに協力したい気持ちは常にある。自分のできる範囲で役に立ちたい」と前向きな姿勢だ。

YASUSHI KATSUKURA

大 森海岸に近い少し高い場所に建っていた勝倉康さんの自宅は、津波に襲われ半壊した。「リフォームすれば住み続けられるので、高台移転をしなくてすんだが、馴染みの住民が激減してしまい寂しくなった」と話す。昔から人との関わりが好きだったので、最近東団地を訪れてはグラウンドゴルフやイベントに積極的に参加して楽しい毎日だとほほ笑む。

高校卒業後、仙台市内の経理専門学校に通い、民間の企業に就職し、事務や営業で各地を回った。町に戻ってからは、志津川御前下にあった「宮城県志津川合同庁舎」でポイラー技士として約30年勤務した。持ち前の明るさで、赴任してきた職員を誘って夜釣りを楽しんだことを懐かしそうに振り返る。

勤務の傍ら、野球審判員として少年野球や地域社会人野球の試合でグラウンドに立っていた。いざれ復興を遂げた志津川で野球の試合が行われたらまた審判してみたい！と表情は明るい。

「73歳だけど、若く見られるし、自分でもまだまだ健康で元気だと思っている。みんなバラバラになったけど、オレは孤立するつもりもないので、訪ねて行くのっしや。新しい町でも知り合い作るぞ」と最後まで笑顔が絶えない。



6月9日（ロックの日）に開催される今年のひころマルシェでは、過去好評の「Hico Rock」ステージも、スペシャルバージョンとしてより楽しめる場を企画しているという。

AYAKO NAKAJIMA

春 から夏へ季節が移ろう、彩り豊かな南三陸の里山で、この土地の恵みを生かしたマルシェが開催される。自然や健康に配慮した食べものや雑貨、子どもが体を使って自由に遊べる遊び場に、音楽、ワークショップなどビクニック気分が丸一日楽しめる「ひころマルシェ」。中島綾子さんは、2018年から実行委員長を務めている。

2014年3月に東京から移住してきた中島さん。都心からこの町に来た彼女が、この町の自然に魅了されるのに時間はかからなかった。そんな折、2016年初夏に開催された第2回「ひころマルシェ」に初めて参加した。「とにかく子どもが笑う声が好きで、空気がゆっくり流れていてなんて心地よい空間なんだろう」とその場を振り返る。会場とその場にいる人でもたらされる「ピースフル」な空気に、回を重ねるごとに参加者も出店者も増え続けた。中島さんはその様子を「マルシェを中心に仲間が増えていく感じ」と表現する。そんな仲間とともに挑む8回目のマルシェは過去最多の55ブースが軒を連ねる予定。

「まちの人と外の人が、自然豊かな入谷で、モノや暮らしの知恵を楽しく交換し合う場となって、この土地をもっと好きになるきっかけになればうれしいです」と中島さんは意気込んでいる。

中島 綾子さん

この土地の恵みが凝縮したマルシェを主催。

ひとめぐり

ベイサイドアリーナ

●トレーニング室

【営業時間】平日 午前9時～午後8時30分
土日祝日 午前9時～午後6時

【料金・税込】1回券300円、
回数券(11枚綴り)3,000円

【持ち物】トレーニングウェア、室内シューズ、
タオル、ドリンク

【対象】高校生以上の方
※ランニングマシン、フィット
ネスバイクを新規導入
しました！
気軽に利用してください。



☎ ベイサイドアリーナ ☎47-1131

●健康教室

【料金・税込】各教室 1回 540円
・ヨガ(60)【日時】毎週月曜日 午後7時～(60分)
(45)【日時】隔週木曜日 午後7時～(45分)

・いきいき運動 健康塾
【日時】毎週木曜日 午前10時～(45分)

いつもの教室の他に、新しいクラスが登場!!

★「骨盤エクササイズ 健康塾」

【日時】隔週木曜日 午後7時～(45分)
骨盤を支える筋肉をバランスよく使い体の
ゆがみを解消していく運動です。

【その他】開始時刻10分前までに直接事務
所で申し込みください。

参加対象18歳以上、トレーニングウェア、
タオル、ドリンクを準備してください。

●小・中学生はアリーナ利用無料

●毎週火曜日は施設休館日です。

平成の森

●野球場

【料金】1時間1,000円 ナイター照明3,000円
日中の個人練習や、ナイター野球も利用でき
ます。是非お問合せください。

野球だけではなくソフトボールでも利用でき
ます。

●キャンプ場

【料金】日帰り1名様 大人300円(240円)
高校生以下200円(160円)
宿泊1名様 600円(480円)
サイト料300円(240円)

*10名以上団体料金は()内料金となります。

●こころの湯

【利用時間】午後2時～9時

【定休日】月・金曜日

【料金】大人300円 高校生以下200円

【お風呂の日】

毎月26日 1名様100円で利用できます。
(定休日でも営業します)当日は午後2時か
ら5時まで体験交流室を無料開放します。

【日帰り料金】

個人 大人300円 高校生以下200円

団体 大人240円 高校生以下160円

●体力増進室

【料金】

1回/大人200円(高校生以上で利用可)

【利用時間】午前9時～午後9時
(時間内の制限はありません)

☎ 平成の森管理事務所 ☎36-3115

ほっと図書館

☎ 南三陸町図書館
(事務室) ☎46-1351
(受付専用) ☎46-1357
(FAX番号) 46-1344



『移動図書館車』運行中!

6月運行地区

6日(木) 志津川西復興住宅第1集会所駐車場 午前10時～10時45分
" 第2集会所駐車場 午前11時～11時45分
11日(火) 伊里前復興住宅集会所駐車場 午前10時～10時45分
18日(火) 戸倉復興住宅集会所駐車場 午前10時～10時45分

※貸出冊数1人5冊まで。次回訪問日に返却をお願いします。

7月から新たに名足復興住宅・入谷復興住宅の運行を予定しています。
皆さん、お誘いあわせの上、お越しください。

～7月運行予定～

4日(木) 志津川西復興住宅
第1・第2集会所
9日(火) 伊里前復興住宅集会所
11日(木) 名足復興住宅集会所
17日(水) 戸倉復興住宅集会所
18日(木) 入谷復興住宅集会所

図書館からのお願い

図書館から借りた本を返し忘れてはませ
んか?図書館の本はみんなの本です。きちん
と返却しましょう。長い間返却がない場合は、
電話や手紙で連絡します。

壊してしまったり、汚してしまった、失く
してしまったりした時には図書館に連絡してくだ
さい。場合によっては同じ本、または同じよう
な本で弁償をしていただくことがあります。
ご協力よろしくお願いします。

多読賞

(各公民館図書室利用者対象)

- ・伊里前保育所2歳 ^あ ^べ ^{けん} ^{せい}
阿 部 健 盛さん
- ・伊里前保育所4歳 ^い ^{とう} ^{しゅん} ^た
伊 東 峻 汰さん
- ・伊里前小学校1年 ^あ ^べ ^{まな} ^か
阿 部 愛 佳さん

6月休館日のお知らせ

日	月	火	水	木	金	土
						1
2	3 休館日	4	5	6	7	8
9	10 休館日	11	12	13	14	15
16	17 休館日	18	19	20	21	22
23	24 30 休館日	25	26	27	28	29

生涯学習センター開館時間

『公民館』 午前9時～午後9時
『図書館』(平日) 午前9時～午後7時
(土日祝) 午前9時～午後5時
図書館休館日 毎週月曜日
※月曜祝日の場合は開館し、翌日以降の平日
を休館日とします。

東鳴子温泉 湯元源泉100%かけ流しの湯

是非「御殿の湯」を
お試しください。

アトピーでお悩みの方

ホテルニューあらお

大崎市鳴子温泉字赤湯40

ご予約
お問合せ
電話0229-83-3062
http://www.newarao.co.jp

ホテルニューあらお 検索

引越は山藤運輸
にお任せください!!

お見積り
無料です!!
お気軽にご相談ください!!

有限
会社 **山藤運輸**

南三陸町志津川字沼田141-3
TEL 0226-46-5825

YAMAFUJI

DAIYU HOME CENTER
ダイユーエイト南三陸店

毎月8のつく日
8日 18日 28日 + 毎週土曜日

税込3,240円
以上お買上げで

ポイント 5倍

除草剤・殺虫剤
販売中!!

南三陸店 営業時間
あさ9時～よる8時まで

〒986-0729 宮城県本吉郡
南三陸町志津川(天王前32番地) TEL 0226-48-5481

ダイユーエイト南三陸店案内図 広告

乳がん検診を受けましょう

乳がんは、女性のかかるがんとしては最も多いがんです。
自身の健康のために、ぜひこの機会に乳がん検診を受けましょう。
※申し込みした人には、検診のお知らせと受診票を配布します。申し込みしなかった人で受診を希望する場合は、当日会場で申し込むことができます。



●日時・会場

受付時間：午前9時～9時30分
午前10時～10時30分
午後0時30分～午後1時

日時	会場
6月13日(木)	総合ケアセンター南三陸 1階・健診室
6月14日(金)	
6月15日(土)	
6月17日(月)	
6月18日(火)	歌津総合支所検診室 (大ホール)
6月19日(水)	
6月20日(木)	

●対象者・検診料金 年齢の基準日：令和2年3月31日現在

項目	対象者	料金
超音波検査	30歳から39歳までの女性	1,000円
マンモグラフィ2方向	40歳から64歳までの奇数年齢の女性	1,500円
マンモグラフィ1方向	65歳から69歳までの奇数年齢の女性	1,000円
	70歳以上で奇数年齢の女性	無料

※生活保護世帯の方は無料です。

●当日の持ち物

- ①受診票 ②検診料金 ③保険証
④大きめのバスタオル ⑤乳がん検診無料クーポン券
※クーポン券対象者は、昭和53年4月2日～昭和54年4月1日
生まれの人です。

☎保健福祉課健康増進係 ☎46-5113

【風しんの追加的対策】風しんの第5期予防接種

風しんの感染拡大防止のために、風しんの予防接種を受ける機会がなかった昭和37年4月2日から昭和54年4月1日までに生まれた男性を対象に、令和元年度から令和3年度の3年間、風しんの抗体検査及び風しんの予防接種を定期接種として実施します。

●令和元年度クーポン券発送対象者

南三陸町に住所登録がある、昭和47年4月2日から昭和54年4月1日生まれの男性
※昭和37年4月1日から昭和47年3月31日生まれの人は、令和2年度以降対象となります。接種を希望する場合は、保健福祉課へお問い合わせください。

●令和元年度実施期間

6月～令和2年3月（クーポン券が届いてから）

●実施方法

町から送られるクーポン券を持参し、医療機関で風しんの抗体検査を受けます。抗体検査の結果、抗体価が不十分な場合、予防接種（麻しん風しん混合ワクチン）を受けられます。

※実施医療機関は、対象者にお知らせします。

☎保健福祉課健康増進係 ☎46-5113

仏壇・葬儀に関する事は
葬祭会館ベルエポック
仏壇・仏具・神棚・神具販売
仏壇チャラリ
山形屋クラシコ
さんさん商店街D-2
電話 四六二三四七

南三陸町志津川字磯の沢23-4
電話 0226-46-6522 FAX 0226-46-2161
有限会社 山形屋

新時代の幕開け。

すべての「走る喜び」は、
ドライビングポジションから生まれる。
MAZDA3
有限会社 志津川マツダ/マツダオートザム志津川
TEL 46-2415・46-2550

6月の保健行事

保健行事	開催日	受付時間	会場	対象者
6～7か月児健康相談	4日(火)	12:45～13:00	総合ケアセンター南三陸	平成30年10月～平成30年11月生まれのお子さん
1歳6か月児健康診査	10日(月)	12:45～13:00	総合ケアセンター南三陸	平成29年9月～平成29年10月生まれのお子さん
母子手帳・予防接種予診票の交付	毎週月曜日	13:00～17:00	総合ケアセンター南三陸 ※歌津総合支所	※指定日以外または歌津総合支所での交付を希望する人は事前に連絡してください。(保健福祉課 ☎46-5113) ※母子手帳交付時の持ち物：マイナンバーカード、または通知カード(通知カードの人は、顔写真付きの身分証明書も併せてお持ちください。)

*各種健診は、住民登録に基づいて対象者へ個別に通知しています。
また、前回健診を受けていないお子さんも上記の健診を受けることができます。

休日救急当番医

診療時間

午前9時～午後5時

医療機関により一部診療時間が異なります。あらかじめお問い合わせください。

●南三陸町

2日(日)	佐藤徹内科クリニック(沼田)	47-1175
-------	----------------	---------

●気仙沼市

2日(日)	すがわら内科クリニック(松崎萱)	25-8825
9日(日)	三峰病院(松崎柳沢)	22-6685
16日(日)	大友病院(三日町)	22-6868
23日(日)	三条小児科医院(田中前)	23-0088
30日(日)	小野医院(唐桑町宿浦)	32-3128
	小松クリニック(東八幡前)	21-5770

歯科休日当番医

診療時間

南三陸町：午前9時～正午

気仙沼市：午前9時～正午、午後2時～5時
(最終受付は午後4時30分)

●南三陸町

30日(日)	志津川歯科クリニック(本浜町)	46-5678
--------	-----------------	---------

●気仙沼市

2日(日)	大谷歯科診療所(本吉町)	44-3131
9日(日)	米倉歯科クリニック(南郷)	22-9955
16日(日)	猪苗代歯科医院(松川前)	22-7184
23日(日)	田中前加藤歯科医院(田中前)	22-1167
30日(日)	金沢歯科医院(新町)	24-1155

すべてのきれいをお手伝いします
事業所・事務所・工場・住宅等の清掃。
介護用品レンタル・販売。住宅改修。
南三陸町で営業させて頂いております。

(株)清建 南三陸営業所
TEL46-1027 FAX46-2122
(有)リースキン宮城南三陸営業所
TEL25-9210 FAX46-2122
南三陸町入谷字大船沢313番地

楽しく飲んで 安心帰宅
運転代行
TEL 090-2367-0107
営業時間 PM7:00～AM3:00 (最終受付はAM0:00までです)
基本料金 《2km》1,000円
●以降1km毎に200円加算
●深夜11:00以降割増料金
●車の運転代行も承っております

宮城県公安委員会認定 第575号 南三陸運転代行社

6月 無料相談

相談項目	日	時	場所・相談内容など	連絡先
行政相談	13日(木) 27日(木)	13:00~15:00	総合ケアセンター南三陸 2階相談室	総務課総務法令係 ☎46-1370
無料法律相談	毎週木曜日 23日(日)	10:00~16:00	法テラス南三陸出張所 相続、金銭、住まい、男女間トラブルなど法律に関する相談	法テラス南三陸出張所 ☎050-3383-0210
求職・求人相談	月・水・金曜日	9:00~16:30	役場1階無料職業紹介所 無料の職業相談 対象：求職者…町内居住者、町内就業希望者 求人企業…町内に事業所を有する企業	無料職業紹介所 ☎29-6215
消費生活相談	火・木曜日	9:00~15:00	役場1階消費生活相談所 悪質商法・事業者との契約トラブルなどの消費生活に関する相談	消費生活相談所 (商工観光課) ☎46-1385
	月~金曜日	9:00~16:00	気仙沼地方振興事務所県民サービスセンター (気仙沼合同庁舎1階)	気仙沼地方振興事務所 県民サービスセンター ☎22-7000
生活相談	13日(木) 27日(木)	10:00~15:00	総合ケアセンター南三陸 2階相談室	保健福祉課社会福祉係 ☎46-2601
人権相談	①13日(木) 27日(木) ②18日(火)	10:00~15:00	①総合ケアセンター南三陸 2階相談室 ②歌津総合支所相談室	保健福祉課社会福祉係 ☎46-2601 歌津総合支所住民福祉係 ☎36-2111
生活困窮相談	①6日(木) 20日(木) ②13日(木) 27日(木)	13:00~15:00	①総合ケアセンター南三陸 2階相談室 ②歌津総合支所相談室	宮城県北部自立相談支援センター ☎0229-25-4517
健康相談	11日(火) 14日(金)	10:00~11:30	11日(火) 名足地区集会所 14日(金) 袖浜生活センター 内容：看護師・保健師・栄養士による健康相談 お薬手帳、健康手帳をお持ちください。	保健福祉課健康増進係 ☎46-5113
妊婦相談・ 赤ちゃん相談	毎週月曜日	13:00~17:00	総合ケアセンター南三陸 妊婦さんの相談、子どもの発育や育児に関する相談など	保健福祉課健康増進係 ☎46-5113
アルコール相談 ・家族教室	18日(火)	家族教室 13:00~14:30 専門相談 14:30~16:00	総合ケアセンター南三陸 お酒の飲み方や、周りの人との関係などでお困りの方(本人・家族・周囲の方)の相談に応じます。 相談員：東北会病院 鈴木相談員 事前予約が必要です。※予約期限:11日(火)まで	保健福祉課健康増進係 ☎46-5113 気仙沼保健所 ☎21-1356
HIV・クラミジア・ 梅毒検査	第1回 11日(火) 第2回 25日(火)	13:00~15:00	気仙沼保健福祉事務所 エイズ、クラミジア、梅毒に感染しているかどうかを調べる血液検査(匿名で受けることができます) ※個別に対応しますので、事前予約が必要です。 予約期限：第1回 7日(金)正午まで 第2回 21日(金)正午まで	気仙沼保健福祉事務所 ☎22-6662
食生活相談	毎週 月~金曜日	8:30~17:00	総合ケアセンター南三陸 子どもから高齢者までの食事に関する相談など(来所または電話相談)。 ※来所相談希望の方は、事前予約をお願いします。	保健福祉課健康増進係 ☎46-5113
がん なんでも相談	毎週 月~金曜日	9:00~16:00	宮城県対がん協会 がんに関する悩み、不安、疑問など、医師または看護師が無料で相談に応じます。 対象：どなたでも相談できます。	宮城県がん総合支援センター ☎022-263-1560
母子父子家庭等 特別相談	19日(水)	13:00~14:00	気仙沼保健福祉事務所 母子父子家庭の方を対象に生活上の困りごとなどの相談に弁護士が応じます。 ※事前に予約が必要です。	気仙沼保健福祉事務所 母子・障害班 ☎21-1356

子育て支援センター

子育て支援センターでは、子どもが安全に伸び伸びと遊べ、季節の行事や活動、お友だちと一緒に楽しく過ごせる場を提供しています。

☎ 地域子育て支援センター ☎46-3042
戸倉地区子育て支援センター ☎28-9366
歌津地区子育て支援センター ☎28-9656

入谷ひろば

【日時】6月12日(水)午前10時~11時30分
【対象】未就園児とその保護者、祖父母、妊婦さんもOK!(これからママになる方、一緒にお話しませんか?)
また、プレママ&プレパパの皆さんは、見学もできますよ!
【場所】入谷公民館 和室



こいのぼり会をしました! 4月25日開催

♪やねより~たか~い、こいのぼり~♪
5月の端午の節句を前に、強く、たくましく!元気に育ちますように!の願いを込めて、こいのぼり会でお祝いをしました。
今回は、17組38人(子ども21人、大人17人)が参加し、こいのぼり製作やゲームをしたり、歌を歌ったりして楽しみました。
ゲームでは、お子さんが乗った“こいのぼりカゴ”をお家の人が引っ張り、シャラシャラのれんをくぐってゴールする【こいのぼりでヨーイドン!】が盛り上がりました。「がんばれ~」の声援にみんなニコニコでしたよ。みんな大きくなあれ!



■施設開放日

施設名	月	火	水	木	金	土・日・祝
地域子育て支援センター (総合ケアセンター南三陸2階)	○	○	○	○	○	※閉館となります。
戸倉地区子育て支援センター (戸倉保育所の隣)	○	○	○	△	△	
歌津地区子育て支援センター (伊里前保育所の隣)	△	△	○	○	○	

※開放時間は全館、午前10時~午後3時 ※子どもの水分補給のため飲み物を持ってきてください。

平成31年度 南三陸町介護員養成研修介護職員初任者研修課程

●研修期間

- 講義 7月13日(土)からの土・日曜日(9日間)
 - 演習 8月24日(土)からの土・日曜日(11日間)
 - 実習 10月23日から11月9日までの平日に実施(2日間)
 - 振り返り 11月23日(土)(1日間)
- ※研修日程は変更になる場合があります。

●受講対象者

原則、町内に住所を有する者とし、研修修了後、介護サービス事業所等に携わることが希望する者で、研修課程の全日程を受講できる者とします。ただし、現在町内福祉事業所などで勤務している場合は対象となります。

※訪問介護員2級修了者は、介護職員初任者研修修了者とみなされます。

●募集定員 30人

●研修実施場所

- 講義・振り返り 総合ケアセンター南三陸
- 演習 介護老人保健施設歌津つつじ苑
- 実習 特別養護老人ホーム慈恵園及び小規模多機能ホーム南三陸

●受講経費 6,995円(テキスト代)

●申し込み方法

地域包括支援センターに備え付けの受講申込書により、6月10日(月)から6月28日(金)の間に申し込みください。

※受講申込者が多数の場合は、個々の事情及び就労希望事情等を考慮した上で、調整することがあります。

※訪問介護員2級課程(ホームヘルパー2級)の廃止に伴い、平成25年度からスタートした資格です。

※介護職員初任者研修は、旧ホームヘルパー2級と同等の資格です。



☎ 地域包括支援センター ☎46-5588

献血に行こう!

宮城県赤十字血液センターの献血車が来町しますので、御協力をお願いします。

- 日時 6月19日(水)
- 午前10時~11時30分
- 午後0時30分~4時

●場所 総合ケアセンター南三陸

※男女とも400ml献血のみの受け付けとなります。

☎ 保健福祉課健康増進係 ☎46-5113

南三陸母子支援ママかふえ

楽しくお子さんを遊ばせながら、日頃気になっていることや気晴らしのおしゃべりをしませんか?

- 日時 6月8日(土)
- 午後1時30分~3時30分
- 場所 平成の森アリーナ
- 対象 乳幼児から中高生まで(小さいお子さんは保護者同伴)
- 内容 自由に走り回ったり、折り紙、お絵かきなど。
- 持ち物 上履
- 申込先 ドコモショップ古川中央店 ☎090-2369-3939

食中毒を予防しましょう

6月から9月にかけて、食中毒が多く発生します。食中毒予防の3原則「食中毒の原因菌を、“つけない” “増やさない” “やっつける”」を守り、発生を防ぎましょう。

1 食中毒の原因菌をつけない

- ・こまめに手を洗いましょう。
- ・肉や魚はそれぞれ分けて包み、保存しましょう。
- ・包丁、まな板は肉魚用と野菜用に分けましょう。



2 食中毒の原因菌を増やさない

- ・作った料理は早めに食べましょう。
- ・すぐに食べないものは冷蔵庫で保存しましょう。

3 食中毒の原因菌をやっつける

- ・「食品内部の温度が75度で1分以上の加熱」を目安に加熱しましょう。
- ・電子レンジの加熱は、食品をかき混ぜるなどの工夫で均一に加熱しましょう。
- ・食品を温めなおすときも、十分な加熱が必要です。

もし「食中毒かな?」と思ったら、早めに受診しましょう。

☎ 保健福祉課健康増進係 ☎46-5113

こころの健康相談・もの忘れ相談

一人で悩まず相談してみませんか?

- 日時 6月21日(金) 午後1時30分~3時30分
- 場所 総合ケアセンター南三陸
- 相談内容 眠れない、イライラする、もの忘れや認知症の症状、介護のお悩み
- 相談医 こだまホスピタル 医師 後藤雅智氏
事前予約が必要です。
- 予約期限 6月14日(金)



☎ 保健福祉課健康増進係 ☎46-5113
地域包括支援センター ☎46-5588

女性医師による女性の健康相談

女性医師が、女性の健康増進に関する相談、思春期や更年期の身体的・精神的不調、家庭や職場でのストレスなどで悩んでいる女性の相談に応じます。

- 日時 6月22日(土) 午後2時~4時
- 場所 石巻市労働会館
- その他 仙台市に通勤・通学をしている方は、仙台市会場(エルソーラ仙台)でも相談を受けることができます。

(予約) 宮城県女医会女性の健康相談室 ☎090-5840-1993
☎ 宮城県健康推進課 ☎022-211-2623



認知症と介護のしゃべり場

認知症の方や介護している家族、地域の方などどなたでも自由に参加できる集いの場です。おいしいコーヒー・お茶を飲みながら、ゆっくりお話しませんか? 出入りは自由です。お気軽にお越しください。

- 日時 6月20日(木)
- 午前10時~11時30分
- 場所 結の里(天王山38-152)
- 対象者 町内在住の人
- 参加費 100円(飲み物&お茶菓子)

☎ 地域包括支援センター ☎46-5588



健康相談会「まちの保健室」

~健康について、お気軽にご相談ください~

- 【日時】 6月18日(火) 午前10時30分~午後2時
- 【場所】 ウジエスーパー南三陸店 フードコート
- 【内容】 保健師・看護師による血圧測定や個別相談
※お薬手帳、健康手帳をお持ちください。

☎ 保健福祉課健康増進係 ☎46-5113

ピンク色ののぼり旗が目印です

まちの保健室

2019年度 ひとり親家庭等就業支援講習会

パソコン講習マイクロソフトワード2013 (日曜コース)

- 日 時 7月21日(日)～10月27日(日) (各日曜日14回)
午前9時～午後5時
- 会 場 宮城県母子・父子福祉センター (仙台市宮城野区安養寺三丁目7-3)
- 対 象 宮城県在住のひとり親家庭の親又は寡婦で、全日程受講できる人
- 定 員 10名
- 費 用 受講料無料 (教材費・検定料 16,000円程度)
- 託 児 無料 (3歳以上小学3年生まで)
- 申込期間 6月10日(月)～6月30日(日)
- 申込方法 官製ハガキまたはFAXに講習名、住所、氏名、電話番号、託児の有無(年齢)を記入して宮城県母子・父子福祉センターへ申し込んでください。(定員を超えた場合は選考)

☎ (公財) 宮城県母子福祉連合会 (宮城県母子・父子福祉センター内) ☎022-256-6512 (FAX兼用)
〒983-0832 宮城県仙台市宮城野区安養寺三丁目7-3

就職支援セミナー パソコン基礎講座

年齢問わず誰でも分かりやすく無料で指導します。自分のパソコンで指導を受けたい人は持ち込みも可能です。

- 開催日 6月26日(水)
- 時 間 午後1時30分～3時30分
- 会 場 ベイサイドアリーナ 会議室
- 定 員 10人 (要予約)
- ※雇用保険受給者はハローワークの求職活動にカウントされます。

☎ 気仙沼サポートセンター ☎0120-21-5488



被災者の安定的な雇用の創出を支援します

宮城県では、東日本大震災で被災した人を雇用する、県内沿岸部の中小企業者を対象として、「宮城県事業復興型雇用創出助成金」を支給し、雇入れの支援を行っています。

- 助成金額 労働者1人あたり3年間で最大120万円 (1事業所当たり総額2千万円が上限)
- 受付期間 6月5日(水)～7月4日(木)
- ※申請には一定の要件があります。
- 詳しくは宮城県雇用対策課のホームページを確認するか、直接お問い合わせください。

☎ 宮城県雇用対策課 ☎022-797-4661

第1686回

トヨタコミュニティコンサートinみなみさんりく ～石巻市民交響楽団 第14回ファミリーコンサート～

- 日 時 7月14日(日) 開場：午後1時30分 開演：午後2時
- 場 所 南三陸町総合体育館 文化交流ホール
- 入場無料 入場整理券が必要
- 配布場所 総合体育館、役場 (生涯学習課)、生涯学習センター (志津川公民館)、戸倉公民館、入谷公民館、歌津公民館、平成の森
- 配布開始 6月14日(金)
- ※予定数に達し次第、終了します。

☎ 教育委員会生涯学習課 ☎46-2639



2019年度 国家公務員「税務職員採用試験」(高校卒業程度)のお知らせ

仙台国税局では、税務のスペシャリストとして活躍するバイタリティーあふれる税務職員を募集しています。国の財政を支える税務職員に、あなたもチャレンジしてみませんか。

- 受験資格 1 平成31年4月1日において高校卒業後3年を経過していない者及び2020年3月までに高校を卒業する見込みの者
2 人事院が1に掲げる者に準ずると認める者
- 受験申込受付期間 6月17日(月)～6月26日(水)
- 受験申込方法 インターネット
国家公務員試験採用情報NAVI (<http://www.jinji.go.jp/saiyo/saiyo.htm>)
- 第1次試験日 9月1日(日)

☎ 仙台国税局人事第二課試験研修係 ☎022-263-1111 (内線3236)
人事院東北事務局 ☎022-221-2022

気仙沼高等技術専門校 オープンキャンパス開催案内

宮城県立気仙沼高等技術専門校では今年度第1回目のオープンキャンパスを開催します。予約は不要ですので、当日時間内にご自由にお越しください。

- 日時 6月22日(土) 午前9時～午後2時
- 場所 気仙沼高等技術専門校
- 内容 ①自動車整備科・オフィスビジネス科・溶接科の概要説明
②各科の訓練体験ほか
- 対象 高校生、保護者、教員等 (一般の人も歓迎します)
- 服装 訓練体験を希望する場合には、汚れても差し支えない動きやすい服装

☎ 気仙沼高等技術専門校 ☎22-7068

日本語講座(前期)の受講生募集

外国出身の方を対象に基礎的な日本語の習得を目指します。日本の歴史や文化、生活習慣などを楽しく分かりやすく紹介します。調理実習なども行いますので、ぜひ参加してください。

- 日 時 6月7日(金)～7月19日(金)
午後7時～9時
毎週金曜日開催
- 場 所 生涯学習センター
- 受講対象 町内に住んでいる外国人とその家族、国際交流に関心のある人
- 参加費 無料 (テキスト代や食材費は自己負担になります。)
- 講 師 町内在住のボランティア講師 他

☎ 南三陸町国際交流協会事務局 (役場企画課) ☎46-1371

南三陸町・NPO法人音楽で日本の笑顔を 共催 音楽の旅アラカルト ～ナビゲーター 安田祥子～ 第2回 被災地応援無料コンサート

- 日 時 6月29日(土) 開場：午後0時30分 開演：午後1時
- 場 所 南三陸町総合体育館 文化交流ホール
- 入場無料 入場整理券が必要
- 配付場所 総合体育館、役場 (生涯学習課)、生涯学習センター (志津川公民館)、戸倉公民館、入谷公民館、歌津公民館
- 配付開始 5月21日(火)
- ※予定数に達し次第、終了します。

☎ 教育委員会生涯学習課 ☎46-2639



戸籍のまど

平成31年4月届出分

※「戸籍のまど」は掲載を希望した人のみ掲載しています。
※行政区は届出日現在で記載しています。

ご結婚おめでとう

行政区	氏名	どちらから
伊里前下	三浦史也 杉山美優	新井田
沼田	水野裕介 行場穂乃花	四区
伊里前上	阿部やす容 齋藤綾	気仙沼市
中央	阿部廉 武内那菜	泊浜

お誕生おめでとう

行政区	氏名	保護者
天王山中央	伊澤遥斗	健二・瑠菜
中央	阿部つばき	伸洋・朋恵
葦の浜	伊藤蒼唯	勝也・志穂
大久保	遠藤優愛	翔・有沙

お悔み

行政区	氏名	満年齢
林	小畑よし子	89歳
天王山中央	佐藤まさ信	80歳
荒町上	渡邊三三司	88歳
一区	首藤和子	81歳
港	小野寺一也	64歳
石泉	吉田あやの	86歳
沼田	佐藤勝男	73歳

人口のうごき

4月末現在	男	女	計	世帯数	出生	死亡
前月比	6,280	6,512	12,792	4,526	5	10
	-27	-18	-45	-12	2	-15

庄内の風

「庄内金魚」ご存知ですか？

「庄内金魚」は、尾びれが長く優雅に泳ぐ姿から「振袖金魚」とも呼ばれている庄内町(旧余目町)で生み出された金魚です。庄内町の篤農家だった阿部治郎兵衛氏が明治7年から研究を重ね、親子三代にわたる研究・改良の結果生まれました。

庄内町の初夏の風物詩として歴史ある「第50回植木金魚まつり」が、今年も6月8日(土)から12日(水)まで余目ショッピングモールアピア駐車場で開催され、庄内金魚もこのまつりを彩ります。庄内金魚は全国で親しまれ、多くの根強いファンが買い求めようと訪れています。

他にも、色とりどりの植木、季節の花々が勢ぞろいし、カートソレイコ最上川からお子さんが遊べるバッテリーカーもやってきます。みなさんのお越しをお待ちしています。



森里海ネチャーだより 松原での生きもの調査

八幡川の河口に位置する松原の海岸で、今年も志津川高校自然科学部による生きもの調査が行われます。ここは、かつては海水浴や潮干狩りで親しまれた自然の海岸でしたが、チリ地震津波後に防潮堤が築かれ、松原公園となりました。

ところが、東日本大震災に伴う大津波によって防波堤が流れ、かつての前浜に戻りました。

その後巨大防潮堤によって埋め立てられる計画でしたが、地域の方々の要望から防潮堤を陸側にずらし、守られることになった貴重な場所です。これまでの調査の結果、カニや貝、ゴカイの仲間など、



何と90種以上の生物が確認されました。絶滅危惧種を含む希少な生物も多く、小さいけれど湾内の自然環境の中でとても重要な役割を果たしていることが分かってきました。

今年は6月8日(土)に生徒たちの手で調査が行われる予定です。海辺の小さな生きものたちが、身近な自然の価値や魅力をそっと教えてくれることでしょう。地域の自然と向き合い、大切さを伝える取り組みはこれからも続きます。

農林水産課 南三陸町自然環境活用センター ☎25-9703

米寿の顔

米寿[満87歳(数え88歳)]を迎えた皆さんを紹介するコーナー!

なお、掲載を希望した人のみ掲載しています。

 ①新中の町 山内としこさん (昭和7年4月1日)	 ⑤袖浜 菅原とき子さん (昭和7年4月2日)	 ⑥街道方 菅原ミチ子さん (昭和7年4月3日)	 ⑧蒲の沢 小山長二さん (昭和7年4月4日)	 ⑨牧田 佐藤一之進さん (昭和7年4月5日)
 ⑦廻館 西城さく子さん (昭和7年4月6日)	 ⑩林際 阿部うめ子さん (昭和7年4月8日)	 ⑪新井田 行場かゑ子さん (昭和7年4月10日)	 ⑫天王山 菅原昭二さん (昭和7年4月10日)	 ⑬吉野沢 阿部やよいさん (昭和7年4月15日)
 ⑭町 佐々木良治さん (昭和7年4月19日)	 ⑮岩沢 西城よし子さん (昭和7年4月19日)	 ⑯篝畑 菅原みゑ子さん (昭和7年4月20日)	 ⑰伊里前 内海大典さん (昭和7年4月29日)	

南三陸・石巻北上フィールドミュージアム運営協議会プログラム VOL.39

三陸復興国立公園南三陸金華山地区での自然とふれあう企画、第39弾。

三陸ウミガメDay!

- ◇日付 6月30日(日)
- ◇時間 午後1時～4時
- ◇集合 南三陸 海のビジターセンター
- ◇内容 講師に東京大学大気海洋研究所・博士研究員の福岡拓也さんをお招きします。ウミガメについてどんな研究をしているか?ウミガメの生態や行動などたくさん知ることができる1日になるでしょう!ワークショップもあります!

- ◇対象 小学生以上
- ◇定員 30人(入退場自由)
- ◇参加料 100円(保険料)
- ◇参加申込 事前の申込が必要です。定員になり次第、締め切ります。名前、性別、年齢、生年月日、職業、住所、連絡先(電話番号、メールアドレス、緊急連絡先(家族など))をファックス、メール、参加申込書のいずれかに明記の上、申し込みください



い。なお、参加申込書は役場(商工観光課)、ベイサイドアリーナ、観光協会にあります。
●申込先 南三陸・海のビジターセンター(受付時間 午前9時30分～午後4時30分 火曜日休館)
☎25-7622 (FAX兼用)
メール center@kawatouminovisitorcenter.jp

今月の Smile



西城 ^{おうが}桜虎くん (㊟押館)

平成30年9月10日生まれ

食べるの大好き！
じいじが大好き！
たくさん食べて
たくさん笑って
元気に育ててね
桜虎は家族の宝物だよ

健一・有香 より

南三陸の魅力、元気が詰まった広報紙

広
報

南さんりく

6月号

編集・発行／南三陸町企画課
☎0226-46-1371