

学び舎での目的は？

特集 志津川高校の魅力向上に向けて



新生！戸倉魂



7月9日（日）、第1回戸倉地区家庭バレーボール大会が戸倉小学校体育館で開催されました。

震災前から行われていたバレーボール大会でしたが、震災により中止を余儀なくされてきました。しかし、地域やスポーツ推進委員の皆さんの協力により、ようやく復活することができました。参加チームは全部で8チーム。チームの平均年齢は、下は18歳から上は51.5歳。老若男女が真剣に、そして、時には笑いありの中、元気にプレーしました。

折立Aチームの主将 須藤功さんは「震災前からこの大会をやっている、いつやるのかとても楽しみにしていた。夢叶って、とても嬉しいです。後は、卓球やバドミントン大会が復活するのを楽しみにしています」と復活に対する思いを話してくれました。

きれいに咲いてね



花を育てることで命の大切さや思いやりの心を育ててもらった「人権の花運動」が6月20日（火）、入谷小学校と入谷ひがし幼稚園で行われました。

この日は、人権擁護委員の皆さんと一緒に、子どもたちがお互いに協力して、サルビアやマリーゴールドなどの約200本の花をプランターに植え、小学校や幼稚園の玄関先などに並べました。

今後、子どもたちが水やりや草取りなどのお世話を通して、花を大切に育てる気持ち、愛おしいと思う心などを育てるとともに、花だけでなく、さまざまな生き物や周りの人への思いやりの気持ちも育てることでしょう。

待ちわびた海水浴場の再開

7月15日（土）、海水浴場「サンオーレそではま」が7年ぶりに再開し、家族連れなど多くのお客さんでにぎわいました。

サンオーレそではまは、震災で砂が流失したほか、約1メートルの地盤沈下がありました。そのため、宮城県において昨年5月から約3万立方メートルの砂を入れるなどの工事を進め、今夏再開することができました。

海水浴場の水質検査は「適（A）」の判定で、放射性物質等検査においても海水、砂浜とも不検出。放射線量問題なしとの結果を受けています。安心安全で、きれいな海水浴場サンオーレそではまに、この夏出かけましょう。

開設期間は8月20日（日）まで。遊泳時間は午前9時30分から午後4時。



百寿のお祝い 佐藤 いつよさん（歌峰畑）

7月5日（水）、百寿を迎えた佐藤いつよさんに、町からお祝い金と花束が贈られました。

佐藤さんは、編み物が特技で、家族のベストやセーターなどを編んでプレゼントするのが楽しみだったと話します。長生きの秘訣を聞くと、料理を欠かさず作ってきたことだそうです。95歳くらいまで家族の夕食作りを担当しました。肉料理が好きで、特にトンカツが好物だそうです。

いつまでもお元気で。百寿おめでとうございます。



みな
レポ



みずふうせん 水風戦って楽しい！



7月16日（日）、南三陸ふっこう青年会の主催で「水風戦in南三陸」がサンオーレそではまで開催されました。3回目の開催となる本大会には、町内外から10チーム、子どもから大人までの約80人が参加しました。

水風戦とは、簡単にいうと「水風船」をぶつけ合う新しいスポーツです。誰もが親しんだことがある水風船ですが、相手にぶつけた時の喜びや、ぶつけられ、水に濡れた時の爽快感に年齢差関係なく、みんな大はしゃぎの様子でした。

仙台市から参加した20代女性は、「初めて参加したが、迫力があって良かった。大人から子どもまで楽しめる大会で、また来年も参加したい」と話しました。

歌中防災クラブが世界大会へ出場

7月6日（木）、歌津中学校少年防災クラブがオーストラリアで開催される第21回ヨーロッパ青少年消防オリンピックに出場することとなり、町長表敬訪問のため、役場を訪れました。

同クラブは、昨年、本町で開催された少年消防クラブ交流会（全国大会）で4位入賞したほか、「南三陸町安全・安心の日」である毎月11日を日目に備蓄品の点検や消防ポンプの使い方を学ぶなど、防災活動に積極的に取り組んできました。それらが評価され、今回の出場決定となりました。

出場するのは、左から三浦海渡くん、山内智裕くん、三浦愛海さん、高橋千帆さん、千葉汐菜さんの5人。主将の三浦海渡くんは、「緊張と不安が入り混じるが、練習した成果を発揮できるよう一つひとつの競技に集中して取り組みたい」と意気込みを語りました。

南三陸から世界へ羽ばたく子どもたち。今後ますますの活躍が期待されます。



敬老会を開催します

郷土の発展のために尽くしてこられた高齢者の皆さんに感謝し、健康と長寿をお祝いするため、今年度も敬老会を開催します。

対象となるのは、今年度に数え年77歳以上(昭和17年4月1日以前生まれ)の人です。

なお、対象者には、8月中旬に案内書を送付します。

【開催日時】

志津川地区…………… 9月26日(火) 正午から

歌津地区…………… 9月27日(水) 正午から

戸倉・入谷地区 …… 9月28日(木) 正午から

【開催場所】南三陸ホテル観洋

☎ 保健福祉課高齢者福祉係 ☎46-3041



ご存知ですか？ 国民年金の任意加入制度

老齢基礎年金(65歳から受けられる年金)は、20歳から60歳になるまでの40年間保険料を納めなければ、満額の年金を受け取ることができません。

国民年金保険料の納め忘れなどにより、保険料の納付済み期間が40年間に満たない場合は、60歳から65歳になるまでの間に国民年金に任意加入して保険料を納めることにより、満額に近づけることができます。

なお、老齢基礎年金を受けるためには、保険料の納付済み期間や保険料の免除期間などが原則25年以上必要(※)となりますが、この要件を満たしていない場合は、70歳になるまで任意加入することができます(ただし、昭和40年4月1日以前に生まれた人に限られます)。

また、海外に在住する日本国籍を持つ人も、国民年金に任意加入することができます。

※年金受給資格期間短縮の特例

任意加入制度とは直接関係ありませんが、法律の改正により、平成29年8月1日からは、資格期間が10年以上あれば老齢年金の受給権が得られることになりました。

☎ 石巻年金事務所 ☎0225-22-5115 町民税務課戸籍住民係 ☎46-1373

〈今月の年金相談会〉

【日時】9月13日(水) 午前10時~午後3時30分

【場所】南三陸町役場 1階会議室

※相談は石巻年金事務所へ事前予約が必要です。

年金手帳

南三陸なうな人

笑顔の輪 ディスクが生み出す

【宮岡茜さん】



9月に「サンオーレそではま」で「第1回南三陸ビーチリアルディスク大会」を開催予定

胸に「日の丸」があしらわれたユニフォーム姿の宮岡茜さん。アルティメット(※)日本代表U20のマネージャーとして世界大会に参加していた経歴をもつ彼女は、この春から南三陸に移住。社会人としてスタートをきった。

震災時、高校1年生ながら「テレビを見るだけで、何にもできない自分にもどかしさを感じていた」という。2013年3月、縁のあった南三陸町を訪れた。大学に進学した後も、継続的に南三陸を訪れるなかで「家族のように迎え入れてくれた」町への移住を決断。農学部だった彼女の学びを生かせるJANA南三陸に就職を決めた。

しかし、移住後の慣れない生活からか「何のために南三陸に来たのだろう」と落ち込んだ時期もあったという。そんな彼女を救ったのはアルティメットだった。

ディスクを通じて徐々に仲間と出会い、つながりが生まれた。ディスクが一枚もなかったこの町で、今や毎週20人もの若者がディスクを追いかけている。その仲間たちの笑顔を見れば、彼女がここに来た意味の大きさは言葉にするまでもない。手をあげれば誰かが応援してくれる。そんなこの町の風土は、何よりも心強い追い風かもしれない。

※フライングディスク(frisbee)を使ったチームスポーツ

南三陸なう 検索 宮岡さんをもっと詳しく知りたい人は、南三陸公式ブログ 南三陸なうをご覧ください。

ネイチャーセンター準備室だより 「海藻の森と魚たち」

南三陸の海には、さまざまな種類の海藻が育つ海の森(藻場)があります。海底の海藻たちは常に波に揺られ、体全体で太陽の光を受け止めて育ちます。葉の表面は小さな生き物たちの住み場となり、海藻と一緒に海の水をきれいにする大切な役目も果たします。そうした生き物たちはさらに大きな生き物たちの餌となり、また、海藻自身もウニやアワビなど、植物食の動物の重要な餌になります。藻場を介して海のいのちがめぐり、私たち人間もその中にあると言えます。

これまでの調査から、湾内では一部磯焼けし藻



場が減少した海域もありますが、健全な藻場もきちんと残っていることも分かってきました。美しい海藻の森は、今も南三陸の海の生き物たちを支えているのです。藻場とそこに揺らめく魚たちの姿を想像すると、夏の暑さも少し和らぐような気がします。

☎ 農林水産課 ネイチャーセンター準備室 ☎25-9703

ベイサイドアリーナ駅 移転します

9月4日(月)から、JR気仙沼線BRTのベイサイドアリーナ駅が南三陸病院前に移転します。移転後の待合は、みなさん通りをご利用ください。

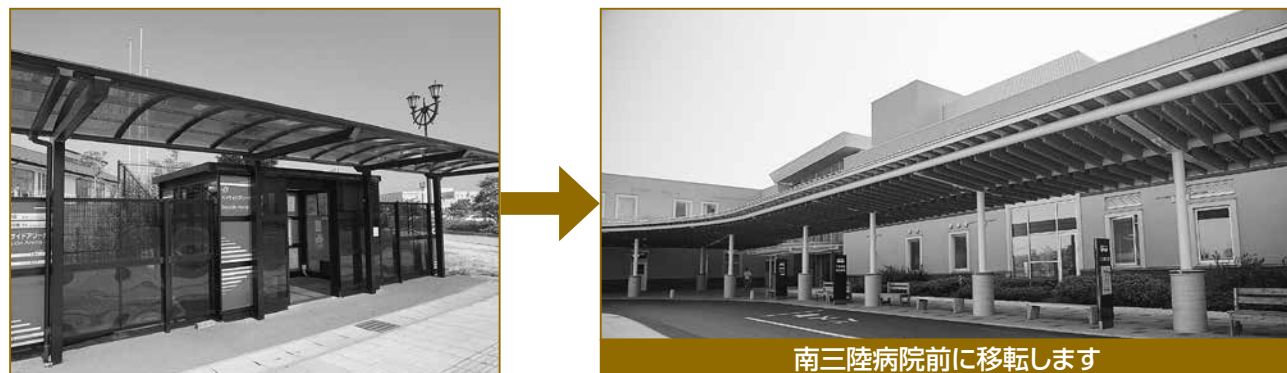

南三陸病院前に移転します

☎ 企画課企画情報係 ☎46-1371 JR東日本仙台支社総務部企画室 ☎022-266-9601

ペレットストーブの購入・設置補助あります

自然環境に優しいバイオマスエネルギーとして、南三陸町木質バイオマスエネルギー利活用推進協議会では、ペレットストーブの導入を推進しています。今年度も、県のみやぎ環境税を活用した事業と併せ、ペレットストーブの購入・設置者に対し補助金を交付します。

なお、事業の性質上、来年度以降の申請とする場合があります。

【補助率】

県補助…ペレットストーブの購入・設置に係る事業費の1/2以内(上限10万円)

協議会補助…ペレットストーブの購入・設置に係る県補助残金の1/2以内(上限25万円)

【申請期間】9月1日(金)～10月31日(火)

【受付台数】10台(先着順)

※家庭用ペレットストーブの灰の処理は、家庭用ごみと一緒に集積場に出してください。

●申請先 南三陸町木質バイオマスエネルギー利活用推進協議会
(事務局：農林水産課☎46-1378)



南三陸町戦没者追悼式

戦没者追悼式は、日清戦争から太平洋戦争において亡くなられた当町出身戦没者に対し、哀悼の意を表すとともに世界恒久平和を願い開催します。

ご遺族や関係者の皆さんは、ご参列ください。

【日時】8月26日(土) 午前10時～ 【場所】ベイサイドアリーナ 文化交流ホール

☎ 保健福祉課社会福祉係 ☎46-2601

児童扶養手当 現況届

ひとり親家庭などに支給される児童扶養手当の認定を受けている人は、8月中に現況届を提出しなければなりません。この届を提出しないと、受給資格がなくなる場合があります。

対象となる人には個別に通知しています。通知の内容を確かめの上、忘れずに届け出してください。必ず受給者本人が手続きされるようお願いいたします。

【集中受付日程】

日 時	受付会場
8月3日(木) 午前10時～午後3時	歌津総合支所 会議研修室4
8月4日(金) 午前10時～午後7時	総合ケアセンター南三陸 2階大会議室
8月6日(日) 午前10時～午後3時	総合ケアセンター南三陸 保健福祉課子育て支援係

☎ 保健福祉課子育て支援係 ☎46-1402

特別児童扶養手当 所得状況届

障害のある児童を監護している人に支給される特別児童扶養手当を受給している人は、8月12日(土)から9月11日(月)までの間に所得状況届を提出しなければなりません。

対象となる人には個別に通知します。通知の内容を確かめの上、忘れずに提出してください。

【集中受付日時】8月23日(水) 午前10時～午後3時 【場所】総合ケアセンター南三陸 2階大会議室

☎ 保健福祉課子育て支援係 ☎46-1402

毎月11日は「南三陸町安全・安心の日」

～8月11日は「家庭・企業の備蓄品の状況を確認する日」です～

- 備蓄食料は最低でも3日分の用意を！
地震・津波・台風など自然災害は思わぬときにやってきます。災害をなくすることはできませんが、被害を少しでも減らすことは今からでもできます。一人ひとりが日ごろから事前の備えをすることが大切です。平時から災害時に必要な物資を備蓄し、最低でも3日分の飲料水や食料など、避難生活に必要な物資の備蓄と備蓄品の内容を再確認しましょう。
- 備蓄品の豆知識
1日に1人あたり飲料水として最低必要な量は1リットル程度です。調理に使用する水など、飲む以外の水を含めると1日3リットル程度(1人あたり)あれば安心です。
- ローリングストック法
特別な保存食を用意する
- 米は保存性の高い食品です。備蓄の柱としましょう。無洗米であれば、米を研ぐ必要が無く、水が節約できます。
- 食料の他、ラジオ、医薬品、懐中電灯、トイレペーパー、携帯用ガスコンロなども準備しておきましょう。
- 慢性疾患や食物アレルギーの人は、医療機関などにより推奨された食事メニューを参考に、自分にあつた食品を追加で備えておくことも重要です。
- ことなく、普段買う2倍の量の食糧品を買います。古いものから順に使っていき半分を量を使ったら、使った分と同じ量を購入します。常に食料品が余分にある状態をキープし、普段の生活で備蓄ができます。

☎ 危機管理課住民安全係
☎46-1376

キッズ★ チャレンジ

～海藻おしばを作ろう～

【日時】8月20日(日) 午後1時30分～3時30分(1時20分まで集合)
 【場所】戸倉公民館 多目的室 【対象】町内在住の親子(子どもは小学生)
 【定員】36人 【講師】南三陸・海のビジターセンター 平井和也 氏
 【内容】海藻おしば作り(はがきサイズ2枚程度) 【参加料】200円(材料代)
 【持ち物】上靴(子どものみ)、ハンドタオル、はさみ
 【申込期限】8月14日(月)(※定員になり次第締め切り)
 ●申込先 戸倉公民館 ☎46-9920



飼い犬の登録・狂犬病予防注射は飼い主の義務です



犬を飼っている人は、住んでいる市区町村に犬の登録を行わなければなりません。登録は1頭の犬につき、基本的に生涯1回ですが、引っ越しをした場合や所有者を変更した場合、死亡した場合は届け出が必要です。

また、年1回の狂犬病予防注射の接種も義務付けられています。動物病院などで予防注射を受けた場合は、役場で注射済票の交付を受けてください。

犬の登録などに係る手数料は次のとおりです。

犬の登録	注射済票の交付	鑑札の再交付	注射済票の再交付
3,000円	550円	1,600円	340円

※鑑札や注射済票は、必ず犬の首輪に装着しましょう。

犬の登録やその他の届け出が済んでいない人は、環境対策課または歌津総合支所で手続きしてください。

☎ 環境対策課環境政策係 ☎46-5528
 歌津総合支所住民福祉係 ☎36-2111

粗大ごみの特別受け入れを実施します

【日時】8月6日(日) 午前9時～午後2時 【受付場所】南三陸町クリーンセンター

【手数料】10キログラム当たり102円(搬入時に納入してください)

【取り扱う粗大ごみ】一般家庭から排出される不燃性粗大ごみ(自転車、ストーブなど)

【取り扱えないごみ】家電リサイクル法が適用される家電4品目(テレビ、冷蔵庫、洗濯機、エアコン)およびパソコン、可燃性粗大ごみ、産業廃棄物、オートバイ、タイヤなどは持ち込みできません。

※当日は、燃えるごみの受け入れも実施します(家庭から排出されるものに限り)。50キログラム当たり308円がかかります。

☎ 環境対策課廃棄物対策係 ☎46-5528

U・Iターン者、新規学卒者を 雇用する企業を応援します

町では、U・Iターン者、または新規学卒者を雇用した事業主を支援することで、移住および定住の促進、若者の地元への定着と雇用の拡大を図ることを目的に、事業主に対し、常用の労働者として6カ月以上雇用しているU・Iターン者、または新規学卒者1人の雇用につき、30万円の奨励金を支給します。

対象事業主

町内に事務所、店舗または工場を有する**中小企業者**で、雇用保険法の適用を受けている事業主(ただし、風俗営業などを営む者および町税に滞納がある事業主を除く)で、U・Iターン者、または新規学卒者を常用の労働者(雇用期間の定めのない労働者または1年以上の雇用が見込まれ、かつ、1週間の所定労働時間を30時間以上として雇用された労働者をいう)として、6カ月以上雇用している事業主。

※雇用に係る費用が他の補助金や融資などの対象となっている労働者は、対象外です。

定する職業能力開発校の教育課程および訓練課程を修了後3カ月以内に事業主に雇用され、その雇用された日から引き続き町内に住所を有する者であって、町内の中学校を卒業した者(ただし、事業主または取締役と2親等以内の親族関係にある者は除く)。

申請期限

雇用した日から起算して6カ月を経過する日の翌月20日まで。

必要書類

●共通

- 雇用保険被保険者資格取得等確認通知書の写し
- 雇用の日から申請書を町長に提出する日までの出勤簿の写しまたはこれに代わるもの
- 申請書を町長に提出する日において納期が到来している町税(申請者が納税義務者である町税に限る)の納税証明書

(4) 交付申請書

●U・Iターン者

U・Iターン者の戸籍の付票の写し

●新規学卒者

- 新規学卒者が直前に修了した学校の卒業証書の写しまたはこれに代わるもの
- 新規学卒者の住民票の写し

※既に退職している場合は、**対象外**となりますので、ご注意ください。

☎ 商工観光課商工業立地推進係 ☎46-1385

Uターン者とは?

町内に一度住所を有していた者が転出し、1年が経過した後に再度本町に転入し、かつ、雇用された日に40歳未満の者(ただし、同一事業所内での転勤などの者は除く)。

Iターン者とは?

過去、町内に一度も住所を有していなかった者が本町に転入し、かつ、雇用された日に40歳未満の者(ただし、同一事業所内での転勤などの者は除く)。

新規学卒者とは?

中学校、高等学校、大学、専修学校および職業能力開発促進法(昭和44年法律第64号)に規

おらほの納税教室

介護保険料の算定方法

各所得段階区分ごとの保険料は、基準額 (72,000円) ×保険料率で計算します。

【保険料額算定表】

所得段階区分	対象者	保険料率	保険料
第1段階	<ul style="list-style-type: none"> 生活保護を受給している人 本人および世帯全員が住民税非課税で、老齢福祉年金を受給している人 本人および世帯全員が住民税非課税で、本人の合計所得金額+課税年金収入額が80万円以下の人 	0.45	32,400
第2段階	本人および世帯全員が住民税非課税で、本人の合計所得金額+課税年金収入額が80万円を超え120万円以下の人	0.75	54,000
第3段階	本人および世帯全員が住民税非課税で、本人の合計所得金額+課税年金収入額が120万円を超える人	0.75	54,000
第4段階	本人が住民税非課税で、世帯の誰かに住民税課税の人がいて、本人の合計所得金額+課税年金収入額が80万円以下の人	0.90	64,800
第5段階	本人が住民税非課税で、世帯の誰かに住民税課税の人がいて、本人の合計所得金額+課税年金収入額が80万円を超える人	1.00	72,000
第6段階	本人が住民税課税で、合計所得金額が120万円未満の人	1.20	86,400
第7段階	本人が住民税課税で、合計所得金額が120万円以上190万円未満の人	1.30	93,600
第8段階	本人が住民税課税で、合計所得金額が190万円以上290万円未満の人	1.50	108,000
第9段階	本人が住民税課税で、合計所得金額が290万円以上の人	1.70	122,400

※被保険者本人の所得状況および住民税課税状況だけでなく、世帯員の住民税課税状況も算定の基準に含まれます。

☎ 町民税務課税務係 ☎46-1372

7月14日に介護保険料納入通知書を発送しました

今回送付した「平成29年度介護保険料納入通知書」に、納付方法・保険料額が記載されていますので確認してください。

なお、納付方法によって納付書の同封の有無が異なります。納付書が同封されている場合は、納付書を大切に保管し、各納期限まで忘れずに納付してください。

今年度の納付方法	同封した納付書
特別徴収(年金からの天引)または普通徴収(口座振替での納付)の人	納付書は同封していません
普通徴収(納付書による納付)の人	第1～9期分の納付書を同封
8月までの納付方法が特別徴収で、10月から普通徴収に変更となる人	第4～9期分の納付書を同封

介護保険料を口座振替で納付できます

介護保険料の納付方法が普通徴収の場合、以下の金融機関で手続きを行うことにより、保険料を口座振替で納付できます(手続き後、口座振替が開始されるまでに1カ月程度の日数を要しますので、その期間中の保険料は、納付書で納付してください)。

金融機関	七十七銀行・仙台銀行・気仙沼信用金庫・宮城県漁協・南三陸農協
口座振替日	毎月25日(休日の場合は翌営業日)

* 今月の税 *

納め忘れのないよう、早めに準備しましょう!

町県民税… 2期分
国民健康保険税… 3期分
介護保険料… 2期分
後期高齢者医療保険料… 2期分

口座振替日
8月25日(金)

納付期限
8月31日(木)

特集

志津川高校の魅力向上に向けて



志津川高校の現状

町内唯一の高校教育機関である宮城県志津川高等学校の生徒数は、町の人口減少に比例するかのよう減少しています。平成29年度の生徒数は、東日本大震災前からおよそ40パーセント減少しています(図1)。また、地元の志津川中学校、歌津中学校からの進学率は60~70パーセントで推移していましたが、今年度の新入学生は、50パーセントを下回っています(図2)。



図1 志津川高校生徒数の推移



図2 地元中学3年生の生徒数と地元中学校から志津川高校への進学率の推移

町営住宅入居者募集

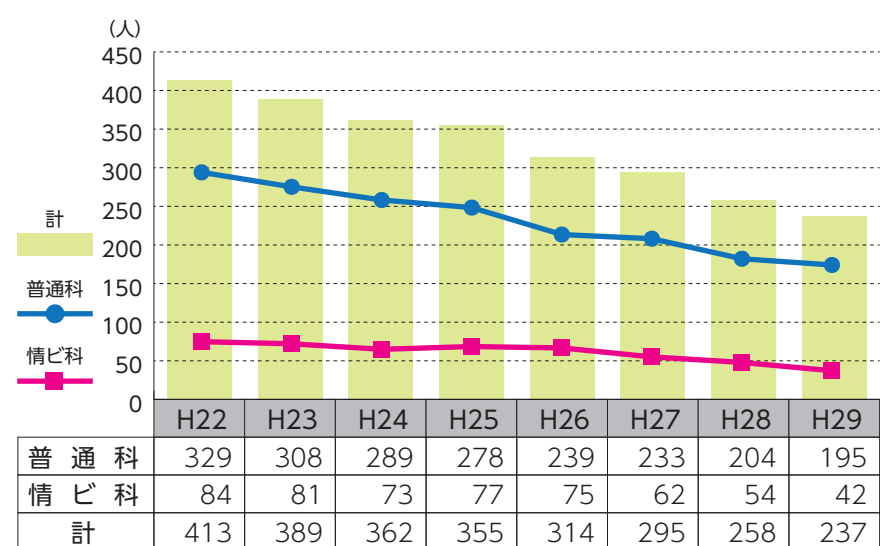
入居条件

【災害公営住宅】

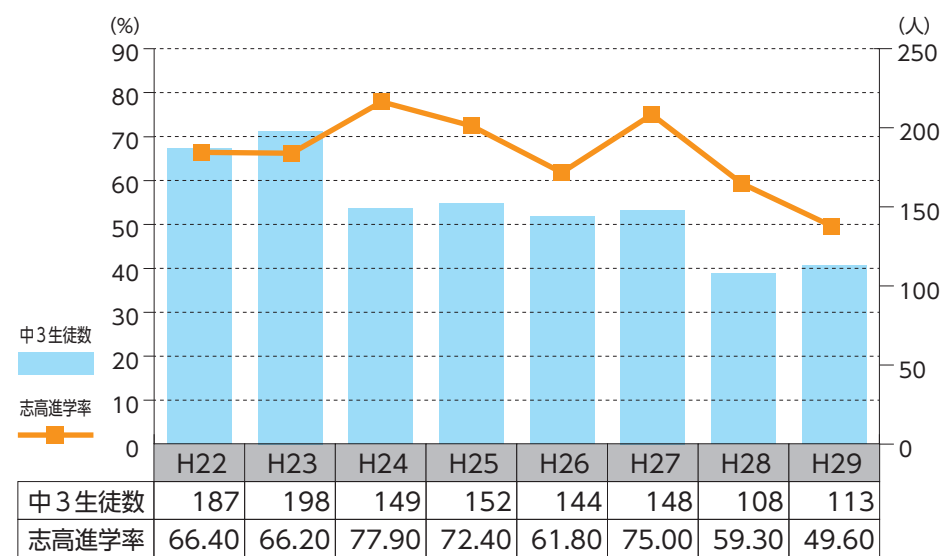
震災により住宅を滅失(流失)した人で、住まいがなく困っている人。

【災害公営住宅(一般開放分)】

月額所得が158,000円を超えない被災者以外の人で、住まいがなく困っている人(町外からの移住希望者も可)。

募集期間

8月1日(火)~14日(月)

- ・家賃は、部屋の広さや所得(入居者全員分)で異なります。
- ・申込多数の場合は、抽選となります。

【災害公営住宅】

住宅名	部屋タイプ	募集戸数	入居者人数
伊里前復興住宅	2DK(車いす住戸)	1戸	1人以上
	3DK	1戸	2人以上
	3DK(戸建)	2戸	3人以上
	4DK(戸建)	1戸	4人以上
戸倉復興住宅	2K	1戸	1人以上
	2DK	1戸	1人以上
	2DK(車いす住戸)	2戸	1人以上
	3DK(戸建)	4戸	3人以上
志津川東①②復興住宅	4DK(戸建)	1戸	4人以上
	2K	1戸	1人以上
	3DK(戸建)	1戸	3人以上
志津川東③復興住宅	4DK(戸建)	2戸	4人以上
	2K	1戸	1人以上
	2DK(車いす住戸)	1戸	1人以上
志津川東④⑤復興住宅	3DK	3戸	2人以上
	2DK	7戸	1人以上
	2DK(車いす住戸)	1戸	1人以上
志津川東⑥復興住宅	3DK	4戸	2人以上
	3DK(戸建)	1戸	3人以上
	2K	1戸	1人以上
志津川西①②復興住宅	3DK(戸建)	3戸	3人以上
	4DK(戸建)	1戸	4人以上
	2K	1戸	1人以上
志津川西③復興住宅	2DK	3戸	1人以上
	3DK	2戸	2人以上
	2K	1戸	1人以上
志津川中央①②復興住宅	2DK	6戸	1人以上
	3DK	15戸	2人以上
	3DK(戸建)	11戸	3人以上
志津川中央③復興住宅	4DK(戸建)	1戸	4人以上
	3DK(戸建)	4戸	3人以上
志津川中央④復興住宅	3DK(戸建)	4戸	3人以上

【災害公営住宅(一般開放分)】

住宅名	部屋タイプ	募集戸数	入居者人数
名足復興住宅	3DK(戸建)	1戸	3人以上
	4DK(戸建)	1戸	4人以上

建設課公営住宅管理係 ☎46-1377

特集 志津川高校の魅力向上に向けて

今回のアンケート結果から志津川高校の魅力向上に必要な要素としては、希望する進学先への入学や希望する就職先への就職など、多岐にわたる要素が複数存在し、町ではこれらの課題解決には迅速な対応が必要と考えました。

県内初！ 学習支援センター設置への支援

アンケート結果から進路決定に際し、学力が大きな要素を占めていること。また、志津川高校には、進学・学力対策が求められていることが判明しました。

志津川高校では、生徒の個性にあったきめ細やかな学習指導を行っているものの、全ての生徒のニーズに応えることには限界があります。また、高校教師の役割は多岐にわたり、その負担が増加傾向にあります。このような現状から、町では志津川高校への学習支援の可能性を検討し、その結果、志津川高校同窓会が高校での学習指導を支援することを目的とした場を設置し、これに対して町が財政的な支援を行うこととしました。なお、この取り組みは、県内で初の試みです。

志津川高校学習支援センターの概要は、次のとおりです。

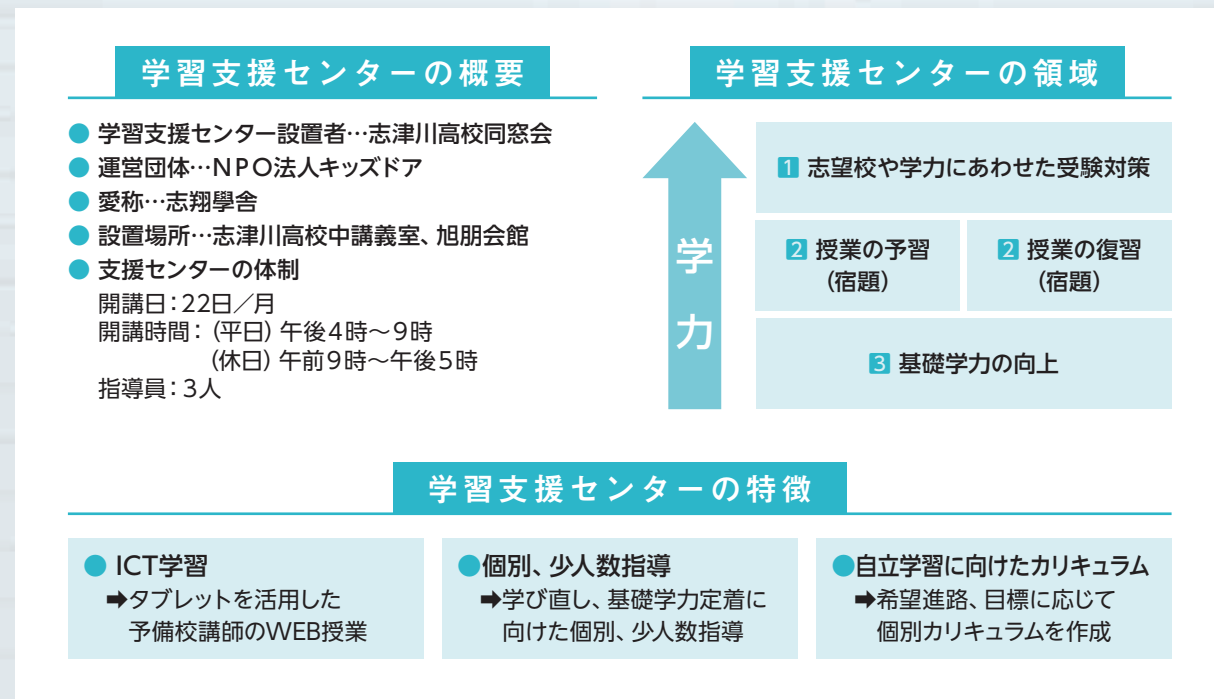

運営責任者からの一言

とても素直な生徒が多いことが志津川高校の特徴だと思います。しかし、都市部と比べ情報が少なく、勉強への動機付けがなかなか難しい生徒がいることも事実です。だからこそ、子どもたちと一緒に高校や大学を卒業した後のやりたいことや人生のビジョンを描くことで、志津川高校での3年間でより充実したものになるようサポートしていきたいです！子どもたちの可能性が最大化されるように頑張ります！

NPO法人キッズドア 佐藤 陽



志津川高校魅力化推進懇談会の設置

地域活性化やまちづくりの担い手確保のためには、町内唯一の高校教育機関である志津川高校の維持・存続は死守すべき課題であることから、高校存続の議論が開始される前に町、高校、NPO、地域住民などが一体となり、志津川高校のさらなる魅力向上を検討することが、将来にわたり高校が存続することにつながると考え、昨年11月に志津川高校魅力化推進懇談会を設置し、議論を開始しました。

アンケート結果から見えてきたものとは？

志津川高校の魅力向上を検討するため、昨年12月に町内の中学1・2年生とその保護者を対象にアンケート調査を実施しました。

このアンケート結果では、志津川高校に進学する生徒は「学校が近い」や「連携型入試で受験できる」ということが受験の動機となっているのに対し、志津川高校以外の高校に進学する生徒は「新しい環境で高校生活を送りたい」「より高いレベルの高校で挑戦したい」「希望する部活動があるため」「4年制大学などへの進学を希望するため」といったことが受験の動機になっていることが判明しました。また、現在の志津川高校には「学力・進学対策に力を入れる」ことが望まれていることも判明しました(図3)。

【問】 高校進学の際に学校を選ぶポイントは？

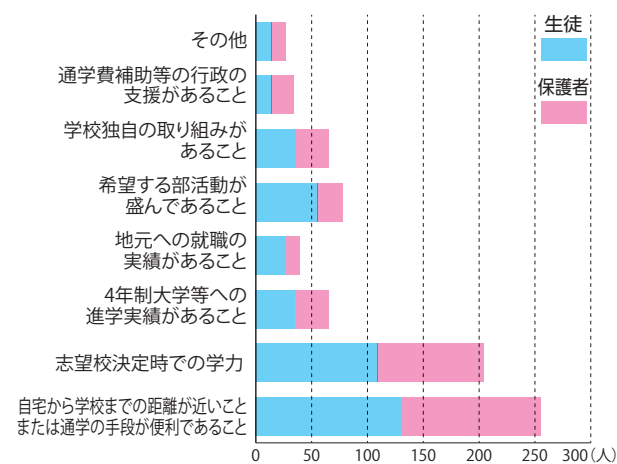

【問】 志津川高校に行くとしたら、その理由は？

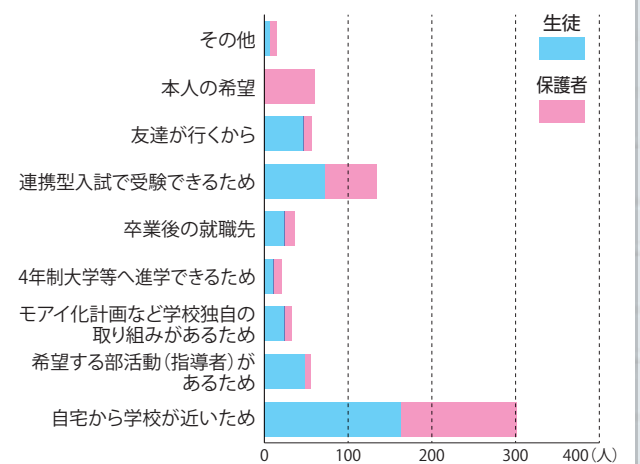

【問】 志津川高校以外の高校に行くとしたら、その理由は？

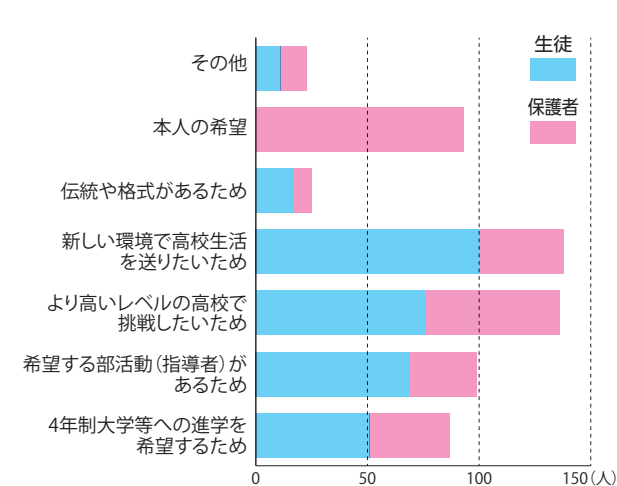

【問】 志津川高校に期待することは？または志津川高校がどう変わったら入学したい？



図3 生徒・保護者アンケート調査結果

子育て支援センター

子育て支援センターでは、子どもが安全に伸び伸びと遊べ、季節の行事や生きる力を共に学ぶ活動を行っています。

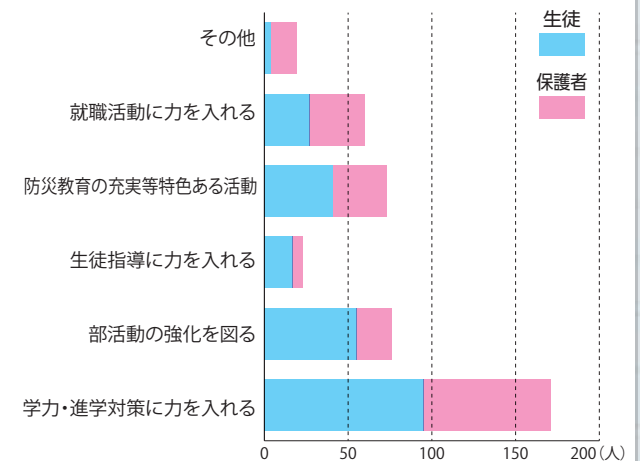
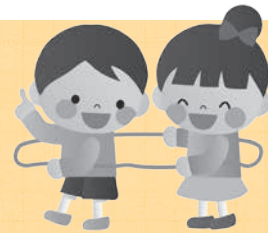

★地域子育て支援センター(総合ケアセンター南三陸2階) ☎46-3042

【時間】午前10時～午後3時
(土日、祝祭日は休み)

【対象】未就園児とその保護者、祖父母
*子どもの水分補給として飲み物を持ってきてください。
*毎週木曜日にお楽しみ行事があります。

入谷ひろば

【日時】8月9日(水)午前10時～11時30分
【場所】入谷公民館和室
【内容】9月のカレンダーを子どもと一緒に作ります。
【対象】未就園児とその保護者、祖父母



幼児安全救急講習会を開催

6月29日(木)、石巻赤十字病院から講師を招き「子どもの事故防止とその手当て」について、母親19人が講習を受けました。子どもがけがをした時のとっさの対応・手当ての方法、なぜ子どもがけがをして、なぜ事故が起きるのか。その前に、どう防止すればよいのか、子育ての中で抱えている不安を学びました。

子どもは病気にかかりやすいもの。普段の生活の中で基礎体力作りや、手洗い・うがいなどを練習し、子どもの生活習慣を一緒に身につけていきたいですね。



★戸倉地区子育て支援センター ☎28-9366

【施設開放】月～水曜日 午前10時～午後3時
午前10時から11時30分まで外遊びができます。
子育て支援センター専用の砂場ができました!着替えを持ってくると、思い切り砂遊びができますね。



★プール遊び

安全のため保護者の付き添いをお願いします

地域子育て支援センター
月～金曜日 午前10時～正午
午後1時～2時

戸倉地区子育て支援センター
月～水曜日 午前10時～正午

歌津地区子育て支援センター
水～金曜日 午前10時～正午



【持ち物】

水着、体を拭くタオル、その他各自必要なもの
※おむつがはずれていない子は、水遊び用パンツの着用をお願いします。

★歌津地区子育て支援センター

☎28-9656

【施設開放】水～金曜日
午前10時～午後3時

午前10時から11時まで芝生の築山、午前10時30分から11時30分まで保育所の庭で外遊びができます。

★お休みのお知らせ

8月14日(月)から16日(水)まで、戸倉・歌津地区はお休みします。
なお、地域子育て支援センターは通常通り開館します。帰省中の皆さんの利用大歓迎!

特集 志津川高校の魅力向上に向けて

志津川高校の取り組み

志津川高校では、これまでも魅力を向上させるための特色ある取り組みを行ってきました。ここで、その一端をご紹介します。

南三陸モアイ化計画

志津川高校情報ビジネス科では、社会性を高め、率先して物事に取り組み、自己を磨きながらより高いレベルでの取り組みができる意欲・能力を身に付けることが必要であると考え、地域活性化の研究を開始しました。南三陸町の地域活性化を進めるにあたり、生徒たちはモアイ像を活用した町おこしを行うことで、観光客を呼び込むことができるのではないかと考え、モアイ像をモチーフとした商品の開発やPR活動を実施することとし、その有用性について、町にプレゼンテーションを行いました。

平成24年9月には、この高校生の取り組みに賛同する町内の人たちにより、高校生が開発した商品の販売協力、PR活動を行う団体「みなさんモアイサポーターズ」が発足しました。また、イースター島で造られたモアイ像が平成25年5月、本町に到着したのを機に、町にはモアイをモチーフとしたさまざま

な商品が登場しはじめましたが、こういった取り組みも、志津川高校の取り組みが礎になったものと考えられます。

さらに、志津川高校では、東日本大震災で流失した町民バス(いしゃりくん)を高校生の力で復活させようという計画を掲げ、モアイキャラクターのオリジナル缶バッジやストラップを作製・販売し、その売上げを町に寄付しました。高校生の奮闘により町民バスは、「モアイバス」と命名され、平成28年度に復活しました。

このように志津川高校は、高校教育機関であるとともに、一つの地域づくり団体として活躍しています。



今後の展開

志津川高校の魅力化には、さまざまな要素が存在し、今年度より開始された学習支援センターはそのうちの一つにすぎません。今後は、キャリア教育の視点から高校と地域の連携について深く掘り下げて検討することとしています。

また、高校生の「地域を学び、地域を考える」力を醸成するため、志高まちづくり議会の開催を予定しています。さらに、民間事業者が、他地域の生徒と志津川高校の生徒が交流する「U-18東北次世代リーダーカンファレンス」の実施を計画しています。

このように、今後も官と民が連携して、志津川高校の魅力を向上させる取り組みを展開していきますので、町民の皆さんも、「おらほの学校」である志津川高校に温かいご声援をお願いします。



☎ 企画課政策調整係 ☎46-1371

虫歯ゼロの子集まれ!



3歳児健康診査で、虫歯のなかった子どもたちを紹介!

性暴力で悩んでいるあなたへ

宮城県では、性暴力被害者からの相談を受け、希望に応じた支援のコーディネートを行う拠点として、「性暴力被害相談支援センター宮城」を設置しています。センターでは、女性相談員による電話や面接による相談のほか、希望に応じて警察や医療機関などへの付き添い、被害に伴う産婦人科受診費用などの助成を行います。また、警察への届け出について悩んでいる人への支援にも対応しています。

相談は無料で、プライバシーは厳守します。なお、土曜日は男性相談員による相談も実施しています。

☎0120-556-460(けやきホットライン)

【受付時間】月～金 午前10時～午後8時
土 午前10時～午後4時(祝日、年末年始を除く)

思春期・ひきこもり相談

【日時】8月24日(木) 午後1時～5時
【場所】気仙沼保健福祉事務所
【相談内容】思春期や引きこもり問題について、専門員が相談に応じます。

【相談員】佐藤まゆみ先生(社会福祉士)
【予約期限】8月17日(木)

☎保健福祉課健康増進係 ☎46-5113
気仙沼保健福祉事務所 ☎21-1356



もの忘れ相談

【日時】8月21日(月) 午後1時30分～3時30分
【場所】総合ケアセンター南三陸(自宅訪問可)
【相談内容】もの忘れや認知症の症状、介護でお悩みの人の相談

【相談医】こだまホスピタル 医師 後藤雅智氏
【予約期限】8月8日(火)

☎地域包括支援センター ☎46-5588



8月の保健行事

保健行事	開催日	受付時間	会場	対象者
6～7カ月児健康相談	8日(火)	12:45～13:00	総合ケアセンター南三陸	平成28年12月～平成29年1月生まれ
2歳児フッ素塗布	30日(水)	通知の受付時間にお越しください	総合ケアセンター南三陸	平成27年5月～7月生まれ
母子手帳・予防接種予診票の交付	毎週月曜日	13:00～17:00	総合ケアセンター南三陸 ※歌津総合支所	※指定日以外での交付、歌津総合支所での交付を希望する人は事前に連絡をお願いします。 ※母子手帳交付時の持ち物 マイナンバーカード、または通知カード(通知カードの場合は、顔写真付の身分証明書が必要です)。

*各種健診の対象者には、個別に通知しています。また、前回健診を受けていない人は上記の健診について受けることができますので、早めに受けられますようお願いいたします。2歳児フッ素塗布は1回のみを対象となります。

☎保健福祉課健康増進係 ☎46-5113

休日救急当番医

診療時間

午前9時～午後5時

ただし、医療機関により一部診療時間が異なりますので、あらかじめお問い合わせください。

●南三陸町

8月20日(日)	佐藤徹内科クリニック(沼田)	47-1175
----------	----------------	---------

●気仙沼市

8月6日(日)	葛内科胃腸科医院(田中前)	22-6750	13日(日)	糸南整形外科(田中前)	29-6711
	鈴木医院(長磯原の沢)	27-2315	20日(日)	三条小児科医院(田中前)	23-0088
11日(金・祝)	おだか医院(田中前)	22-3210		気仙沼市立本吉病院(本吉町)	42-2621
	志田整形外科医院(東新城)	22-6838	27日(日)	森田医院(八日町)	22-6633
				小野医院(唐桑町宿浦)	32-3128

歯科休日当番医

診療時間

南三陸町：午前9時～正午

気仙沼市：午前9時～正午、午後2時～5時(最終受付は午後4時30分)

●南三陸町

8月20日(日)	志津川仮設歯科診療所(沼田)	46-5678
----------	----------------	---------

●気仙沼市

6日(日)	大谷仮設歯科診療所(本吉三島)	44-3131	20日(日)	金沢歯科医院(新町)	24-1155
11日(金・祝)	猪苗代歯科医院(松川前)	22-7184	27日(日)	菅野歯科医院(赤岩杉ノ沢)	22-2235
13日(日)	田中前加藤歯科医院(田中前)	22-1167	9月3日(日)	糸南歯科医院(田中前)	23-5570



ほっと図書館

【開館時間】午前9時～午後5時

●おはなしでてこい
【日時】8月5日(土) 午前10時～
【対象】幼児、小学生、一般

※各催し物は、南三陸町図書館で開催します。
📍 南三陸町図書館 ☎46-2670

●一日図書館員
【日時】8月6日(日)、9日(水)、11日(金・祝)
午前9時30分～11時30分
【対象】小学4～6年生 【定員】1日2人
【申込期限】8月4日(金)まで

●どんどんくらぶ
【日時】8月19日(土) 午前10時～
【内容】オリジナルメモリアルボックスをつくろう!!
【対象】幼児、小学生 【定員】10人
【申込期限】8月13日(日)まで

●夏休み工作資料展
8月25日(金)まで開催中!



ベイサイドアリーナ

●トレーニング室
【営業時間】平日 午前9時～午後8時30分
土日祝日 午前9時～午後6時
【休館日】毎週火曜日
【利用料金】1回券300円、回数券(11枚綴り)3,000円
【持ち物】トレーニングウェア、室内シューズ、
タオル、ドリンク



📍 ベイサイドアリーナ ☎47-1131

●健康教室
○レッスンアラカルト
【日時】8月の毎週木曜日 午後7時～7時45分
【料金】1回 821円、月4回 2,972円、
初めて利用の人540円
※開始時刻10分前までに直接事務所で申し込みください。
【内容】8月3日、17日は、フィットビクス健舞塾
(エアロビクスとボクシング動作と筋力トレーニングを合わせたよくばりプログラム)
8月10日、24日は、美容ヨガ健美塾(ヨガの動きに骨盤の動きをプラスした美容にきくプログラム)
○ヨガ教室 健美塾(2カ月コース全8回)
【日にち】8月7日・21日・28日・31日、
9月4日・11日・22日・25日
【時間】午後7時～8時 【料金】2カ月 3,780円
【定員】10人
【その他】参加対象18歳以上、運動に適した服装、室内シューズをご準備ください。2回目以降からの参加可能です。

●球場予約状況
8月の予約は、全て埋まっています。9月の利用状況も含め、詳しくはお問い合わせください。

●キャンプ場予約状況
8月の予約は、まだ空きがあります。BBQセットの貸し出しをやっています。

📍 平成の森管理事務所 ☎36-3115



平成の森

●こころの湯
【利用時間】午後2時～9時 【定休日】月・金曜日
【料金】大人300円 高校生以下200円
【お風呂の日】
毎月26日はお風呂の日。料金は誰でも1人100円です。当日は午後2時から午後5時まで体験交流室を休憩場所として無料開放します。

8月 無料相談

相談項目	日時	場所・相談内容など	連絡先
行政相談	10日(木) 24日(木)	10:00～15:00 総合ケアセンター南三陸2階相談室	総務課総務法令係 ☎46-1370
生活相談	10日(木) 24日(木)	10:00～15:00 総合ケアセンター南三陸2階相談室	保健福祉課社会福祉係 ☎46-2601
人権相談	①10日(木) 24日(木) ②22日(火)	10:00～15:00 ①総合ケアセンター南三陸2階相談室 ②歌津総合支所相談室	保健福祉課社会福祉係 ☎46-2601 歌津総合支所住民福祉係 ☎36-2111
無料法律相談	27日(日) 毎週 火・木曜日	10:00～16:00 法テラス南三陸出張所 相続、金銭、住まい、男女間トラブルなど法律に関する相談	法テラス南三陸 ☎050-3383-0210
求職・求人相談	月・水・金曜日	9:00～16:00 役場1階無料職業紹介所 無料の職業相談	職業紹介所 ☎29-6215
消費生活相談	火・木曜日	9:00～15:00 役場1階消費生活相談所 消費生活に関する相談	消費生活相談所 ☎29-6215
生活困窮者相談	①3日(木) 17日(木) ②10日(木) 24日(木)	13:00～15:00 ①総合ケアセンター南三陸2階相談室 ②歌津総合支所相談室	自立相談支援センターひありんく ☎0229-25-5581 ※夜間などの時間帯 (18:30～9:30)は、 「よりそいホットライン」 ☎0120-279-226
健康相談	8日(火) 10日(木)	10:00～11:30 8日(火)馬場中山生活センター 10日(木)晴谷驛 看護師・保健師・栄養士による健康相談 ※お薬手帳、健康手帳をお持ちください。	保健福祉課健康増進係 ☎46-5113
妊婦相談・赤ちゃん相談	毎週月曜日	13:00～17:00 総合ケアセンター南三陸 妊婦さんの相談、子どもの発育や育児に関する相談など	保健福祉課健康増進係 ☎46-5113
食生活相談	毎週 月～金曜日	8:30～17:00 総合ケアセンター南三陸 子どもから高齢者までの食事に関する相談など(来所または電話相談)。 ※来所相談希望の人は、要予約	保健福祉課健康増進係 ☎46-5113
アルコール相談・家族教室	22日(火)	13:00～14:30 家族教室 14:30～16:00 専門相談 総合ケアセンター南三陸 お酒の飲み方や、周りの人との関係などで困っている人(本人・家族・周囲の人)の相談に応じます。 相談員:東北会病院 大和田相談員 ※予約期限15日(火)まで	保健福祉課健康増進係 ☎46-5113 気仙沼保健福祉事務所 ☎21-1356
HIV・クラミジア・梅毒検査	第1回 9日(水) 第2回 23日(水)	13:00～14:30 気仙沼保健福祉事務所 エイズ、クラミジア、梅毒に感染しているかどうかを調べる血液検査(匿名で受けることができます) ※個別に対応します。要予約 予約期限:第1回 4日(金)まで 第2回 18日(金)まで	気仙沼保健福祉事務所 ☎22-6662

視覚障害者情報交流会

【日時】8月22日(火) 午後1時~3時30分
 【場所】総合ケアセンター南三陸
 いきいきルーム
 【内容】日頃の生活や困りごとなどを話してみませんか?音声血圧計を使用しての測定や保健師による健康相談、視覚障害者向け福祉用具・便利グッズの紹介、操作体験など行います。
 【対象】視覚に障がい有る人(障害手帳の有無は問いません)、家族、支援者など
 【参加費】無料
 【申込】おおよその人数把握のため、事前申し込みをお願いします(申し込みなしでも参加可能です)。
 ☎ 宮城県視覚障害者情報センター
 ☎022-234-4047

ひとり親家庭等就業支援講習会

介護職員初任者研修課程
 【日時】9月3日~平成30年2月25日
 (各日曜日23回、平日実習2日間含む)
 午前9時~午後5時
 【会場】宮城県母子・父子福祉センター
 【対象】ひとり親家庭の父や母または寡婦で、全日程受講できる人
 【定員】15人(定員を超えた場合は選考)
 【費用】無料(ただし、教材費・実習費9,000円程度)
 【託児】無料(3歳以上小学3年生まで)
 【申込期間】8月11日(金・祝)~18日(金)〈必着〉
 【申込方法】郵便はがきまたはFAXに講習名、住所、氏名、連絡先、託児の有無(年齢)を記入して申し込みください。
 ☎ (公財)宮城県母子福祉連合会
 〒983-0832
 仙台市宮城野区安養寺三丁目7-3
 ☎022-295-0013 FAX 022-256-6512

みんな田の浦に集まれ!「海の大運動会in田の浦」開催

今年で5回目となる「海の大運動会」を開催します。子どもからお年寄りの人まで楽しめる競技を用意しています。
 【日時】8月6日(日) 午前9時~午後2時30分
 ※小雨決行(作業所でダンスと歌謡ライブと抽選会、懇親会を開催)、悪天候の場合は中止。
 【場所】歌津 田の浦漁港
 【参加費】南三陸町民:無料、町外:3,000円(お土産付、中学生以下無料)
 【内容(予定)】障害物競争、海の玉入れ、海の宝探し、ホヤつかみ大会(1回500円)、海の綱渡り&スカイアドベンチャー(各最高得点者には1万円分商品券プレゼント)、抽選会や懇親会(別途1,000円)も用意しています。
 【持ち物】水着(海に入る人)、滑りにくい靴、タオル、帽子など
 ☎ NPO法人田の浦ファンクラブ(事務局 小島)
 ☎090-9766-3413 メール etanoura@gmail.com

金融機関からの資金調達をサポートします

信用保証協会は、中小企業・小規模事業者およびこれから事業を始める皆さんが、金融機関から事業に必要なお金を借りるとき、その保証人となって、お金が借りやすくなるようサポートする公的機関です。資金調達のサポートの他、創業・経営支援などの取り組みも行っています。

☎ 宮城県信用保証協会気仙沼支店
 ☎22-1972

気仙沼支援学校 学校見学会

【日時】9月7日(木)
 午前10時~11時50分(受付開始9時30分)
 【会場】宮城県立気仙沼支援学校(図書室)
 【対象】本校小学部、中学部に入学・転学を検討している保護者、関係機関など、その他教育に関心をもっている人なら誰でも結構です。
 【内容】学校見学、学校についての説明、小学部・中学部・高等部の紹介、質疑応答
 【申込】8月31日(木)までにFAXまたはメールで、教務部まで申し込みください。
 FAX 24-4519
 メール chief@keyou.myswan.ne.jp
 ☎ 宮城県立気仙沼支援学校 ☎24-3019

テレビの視聴に関する大切なお知らせ

携帯電話の新しい電波利用に伴い、本町の一部地域でテレビ映像に影響が出る可能性があります。
 一般社団法人700MHz利用推進協会では、影響が出る可能性がある地域に作業員を派遣させ、テレビ受信設備の状況を確認し、必要な場合は対策作業を行います。

なお、回復作業に費用は一切かかりません。また、作業員が費用を請求することも一切ありません。

☎ 700MHzテレビ受信障害対策コールセンター ☎0120-700-012
 受付時間:午前9時~午後10時



日本赤十字社社資募集

日本赤十字社は、人道博愛の精神から、世界各地での救援活動はもとより国内での災害救護、血液事業、医療活動、社会福祉事業などの活動を展開しています。
 このような赤十字の活動は、皆さんから協力いただいている社資により支えられています。
 このため、一人でも多くの皆さんに赤十字の思想、活動を理解していただくとともに、赤十字社の使命を十分に果たすため、今年度も引き続き8月1日(火)から社資募集を行いますので、協力をお願いします。

☎ 保健福祉課社会福祉係 ☎46-2601

南三陸母子支援ママかふえ

楽しく子どもを遊ばせながら、日頃気になっていることや気晴らしのおしゃべりをしませんか?

【日時】8月12日(土) 午後1時30分~3時30分
 【場所】平成の森アリーナ
 【対象】乳幼児から中高生まで(小さいお子さんは保護者同伴)
 【内容】自由に走り回ったり、折り紙、お絵かきなど。
 【持ち物】上靴

☎ ドコモショップ古川中央店
 ☎090-2369-3939

DAIYU HOME CENTER
8 **ダイエー南三陸店**

レジャー用品各種
入荷しました!

毎月8のつく日
8日 18日 28日
+
毎週土曜日は
税込3,240円
以上お買上げで
ポイント5倍

南三陸店 〒986-0729 宮城県本吉郡
南三陸町志津川天王前32番地
TEL 0226-48-5481 営業時間
9時30分~8時

ダイエー南三陸店案内図 広告

中央団地にオープン致しました

そば処京極

持ち帰りはじめました
 (丼もの、ざるそば類に限ります)
 30分前までにご予約ください

8月11日~16日まで
 営業時間 11:00~15:00
 (持ち帰りはお休みさせていただきます)
 8月17日・18日は休ませて頂きます

通常 11:00~15:00
 営業時間 17:00~19:00
 休日:不定休

南三陸町志津川字新井田34-54(中央団地) 電話 0226-46-2004

東団地にて営業中!

フミエ美容室

南三陸町志津川字天王山38-72(東団地)
 電話 0226-46-3703

定休日:第1・第3日曜日/毎週月曜日
 お時間合わせてご来店します

個人事業税の納期内納付を

平成29年度の個人事業税納税通知書は、8月15日(火)に発送します。納期限は、第1期が8月31日(木)、第2期が11月30日(木)です。納期限までに忘れずに納めましょう。

金融機関やコンビニエンスストアのほか、口座振替やパソコン、ATMからの納付もできます。詳しくは、宮城県税務課のホームページでの確認または、お問い合わせください。

☎ 宮城県気仙沼県税事務所納税班
☎24-2531

若者の自立と就職を支援します

石巻地域若者サポートステーションでは、厚生労働省認定事業として15歳から39歳の若年無業者およびその家族を対象に、就労・進学などの社会的および職業的自立に向けた各種支援を行っています。

【対象者】15歳から39歳の求職中の人、進学を考えている人およびその家族
【内容】相談(無料)、各種セミナー(一部有料)
【開所日】月曜日～金曜日 午前10時～午後6時
【申込】事前に電話で申し込みください。

☎ 石巻地域若者サポートステーション
☎0225-90-3671
石巻市中里二丁目1-8-2
SEビル2F(ヨークベニマル中里店向い)

地域活動支援センター「風の里」をご利用ください

地域活動支援センターでは、さまざまな活動を通じて障がいのある皆さんの仲間づくりや生きがいづくりのお手伝いをしています。「落ち着いて過ごせる場所」「安心できる場所」になるよう支援しますので、気軽に相談ください。

【対象者】町内在住で障がいを有する人 【日時】毎週月～金曜日 午前9時30分～午後3時30分
【場所】総合ケアセンター南三陸 地域活動支援センター

【主な活動内容】手作り作品の制作・販売、清掃活動、料理教室、日帰り旅行なども企画します。また、相談支援事業所も地域活動支援センターに隣接設置し、障がいに関する相談に応じています。

☎ 地域活動支援センター「風の里」および相談支援事業所 ☎29-6441
保健福祉課社会福祉係 ☎46-2601

放射線量測定情報

測定日 5月30日(火)～6月30日(金)

単位 マイクロシーベルト/時、地表からの高さ50センチメートルにて測定

環境省が定めた除染のガイドラインとして、1時間当たり0.23マイクロシーベルト以上(年間1ミリシーベルト以上)の放射線量が計測された場合は除染措置を行うことが定められていますが、現在町内に該当する場所はありません。

☎ 環境対策課環境政策係 ☎46-5528

測定地点	測定値
役場庁舎	0.057
志津川小学校	0.051
戸倉小学校	0.049
入谷小学校	0.056
伊里前小学校	0.055
名足小学校	0.057
志津川中学校	0.055
歌津中学校	0.047
志津川保育所	0.061
伊里前保育所	0.054
名足こども園	0.047

気仙沼高等技術専門校からのお知らせ

■平成29年度在職者訓練受講生募集

【科名】日商簿記3級入門講座
【内容】仕訳、帳簿記入、決算処理などの習得
【対象】在職中または求職中の人
【定員】10人
【訓練期間】9月24日(日)、10月1日(日)の2日間
【申込期間】8月1日(火)～22日(火)
【費用】無料(ただし、テキスト代などは自己負担)



■平成29年度短期課程後期学生募集

【科名】溶接科(6カ月訓練)
【内容】ガス溶接作業および電気溶接作業の基本を習得し、JIS溶接技能者評価試験の基本級(手溶接、半自動溶接)の取得を目指します。
【対象】求職活動中でハローワークに相談しており、公共職業安定所長の受講指示、受講推薦または支援指示を受けられる人。
【定員】5人
【訓練期間】9月27日(水)～平成30年3月9日(金)
【募集期間】8月1日(火)～23日(水)
【選考日】8月29日(火)(面接選考)
【費用】無料(ただし、作業服およびテキスト代(33,000円程度)は自己負担)
【申込先】お住まいの地域を担当するハローワーク
☎ 宮城県立気仙沼高等技術専門校 ☎22-7068

第7回東北復興野球交流試合

野球を通じた復興支援を目的として、社会人・大学・高校野球のトップチームと被災地のチームとの交流試合が行われます。本町では、都市対抗野球で優勝したことのあるチームの交流試合が行われます。

【開催日】8月9日(水)～11日(金・祝)
【会場】平成の森球場(ほか県内8会場で実施)
【試合開始時間】① 9日(水) 午後1時～ 〈1試合〉
② 10日(木) 午前10時～、午後1時～ 〈2試合〉
③ 11日(金・祝) 午前10時～ 〈1試合〉

【参加チーム】七十七銀行、日本通運、日本製紙石巻、JR東日本東北など
【入場】無料

☎ 生涯学習課スポーツ振興係 ☎46-2639



早起きした朝は朝市へ行こう

南三陸農協の朝市を開催します。今回は「盆の市」です。花の苗や、地場産の季節野菜、加工品などが並びます。

【日時】8月11日(金・祝) 午前6時～8時
【場所】南三陸農業協同組合志津川支店駐車場

☎ 南三陸農業協同組合志津川支店 ☎46-2106

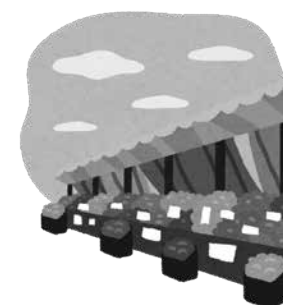

MAZDA CX-5
無駄を削ぎ落とし、美しさを研ぎ澄ませます。目指したのは、大人の風格を感じさせる洗練された力強さ。
有限会社 志津川マツダ/マツダオートザム志津川
TEL 46-2415・46-2550

引越は山藤運輸
にお任せください!!
お見積り無料です!!
お気軽にご相談ください!!
有限会社 山藤運輸
南三陸町志津川字沼田141-3
TEL 0226-46-5825

すべてのきれいをお手伝いします
事業所・事務所・工場・住宅等の清掃。南三陸町で営業させて頂いております。
介護用品レンタル・販売。住宅改修。
(株)清建 南三陸営業所
TEL 46-1027 FAX 46-2122
南三陸町入谷字大船沢313番地
(有)リースキン宮城南三陸営業所
TEL 25-9210 FAX 46-2122

仏壇、葬儀に関する事は
葬祭会館 **ベルエポック**
南三陸町志津川字機ノ沢334
電話 0226-46-1652
有限会社 **山形屋**
山形屋 クラシコ
国産良品多数展示中
さんさん商店街D2
電話 四六二三四七

戸籍のまど

平成29年6月届出分

※戸籍のまどは、掲載を希望した人のみ掲載しています。(敬称略)

ご結婚おめでとう

行政区	氏名	どこから
波伝谷下	後藤 太一	八区
	佐藤 妙美	
泊浜	阿部 浩夢	新井田
	佐藤 珠奈	
中瀬町	後藤 伸太郎	東京都台東区
	大場 黎亜	
七区	佐藤 佳哉	板林
	佐々木 優	

お誕生おめでとう

行政区	氏名	保護者
四区	西城 杏奈	裕一・佳奈江
荒町上	高橋 想汰	文範・香菜
寺浜	星 しおり	岳大・和貴子
七区	佐藤 花	大輔・朝美
折立上	星 鈴衣音	栄実・愛美

お悔み

行政区	氏名	満年齢
沼田	阿部 公成	55歳
中瀬町	芳賀とめ子	91歳
林	佐藤とよの	93歳
西戸上	佐々木 榮作	89歳
水戸辺	高松 菊子	88歳
二区	阿部 達雄	84歳
田の浦	三浦 つの	93歳
旭ヶ丘	千葉 大和	71歳
名足	三浦 朝子	84歳
港	千葉 久	85歳

人口のうごき

6月末	男	女	計	世帯数	出生	死亡
現在	6,561	6,804	13,365	4,590	5	11
前月比	-6	-9	-15	1	-4	-5

庄内の風

今宵、疾風怒涛の夏宵まつり!

庄内町の夏の風物詩「第16回夏宵まつり」が今年も8月12日(土)に余目駅前から茶屋町通りで開催されます。

余目飛龍伝説をモチーフに作られたオリジナルの飛龍囃子に合わせて踊り手たちが威勢の良い掛け声とともに華麗な演舞を披露します。

また、チャンネルiダンスプロジェクト、飛龍保存会、飛龍太鼓の皆さんによるアトラクションのほか、特別ゲストとして庄内町出身の演歌歌手「天音里望」さんが歌を披露。踊り手、観客とともに庄内町の真夏の夜を盛り上げます。

☎ 庄内町観光協会 ☎0234-42-2922



スマホで広報紙が手軽に読めます



町が毎月発行している広報紙「広報南さんりく」が電子書籍となり、無料アプリ「マチイロ」や「ミヤギーブックス」を利用してスマートフォンなどで閲覧できるサービスを導入しました。

■マチイロの主な機能

最新の広報紙が受け取れます。広報紙が更新されるとお知らせ(プッシュ通知)が届き、いち早く読むことができます。また、気になる情報はスクラップして保存・シェアが可能です。



マチイロ 検索

■ミヤギーブックスの主な機能

宮城県内の自治体の広報紙や観光用パンフレット、企業紹介や学校案内などが閲覧可能。

閲覧したデジタルブックが、本棚またはリスト表示されます。



miyagi e-books
ミヤギーブックス 検索

☎ 企画課企画情報係 ☎46-1371



米寿の顔

米寿[満87歳(数え88歳)]を迎えた皆さんを紹介するコーナー!
なお、掲載を希望した人のみ掲載しています。

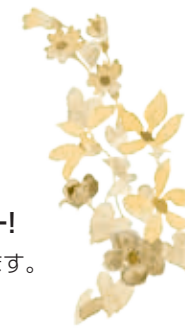

入 桜沢
山内 英吾さん
昭和5年6月5日



戸 寺浜
遠藤 茂夫さん
昭和5年6月8日



志 沼田
錦部 きよ子さん
昭和5年6月10日



戸 町
高見 健一さん
昭和5年6月14日



歌 寄木
伊藤 庄之助さん
昭和5年6月18日



志 沼田
佐藤 吉朗さん
昭和5年6月19日



歌 番所
阿部 千代子さん
昭和5年6月19日



戸 藤浜
後藤 くまよさん
昭和5年6月26日

南三陸・石巻北上フィールドミュージアム運営協議会プログラム VOL.17 三陸復興国立公園南三陸金華山地区での自然とふれあう企画、第17弾。

神行堂山 山の日登山!

山の文化に触れる日、「山の日」に入谷の神行堂山へ登山に出かけます。そこには人と山との関わりが凝縮されています。昼食、飲み水(1リットル程度)、虫除け、タオル、軍手、帽子、日焼け止め、防寒着、健康保険証を持参の上、長袖長ズボンと山を歩ける靴でお越しください。荒天またはクマが目撃される場合は中止。その場合は、前日までに連絡します。また、当日移動で自分の車への分乗をお願いすることがあります。

～南三陸編～

【日時】8月11日(金・祝)午前9時～午後2時 【場所】入谷 神行堂山

【集合】さんさん館(入谷山の神平10-1) 【定員】10人

【対象】小学5年生以上(5年生以下は保護者同伴)

【参加料】1人100円(保険・環境維持代)当日徴収

【参加申込】事前の予約申込が必要です。定員になり次第締め切ります。氏名、性別、年齢、生年月日、職業、住所、連絡先[電話番号、メールアドレス、緊急連絡先(本人ではない場合、本人との関係)]を明記の上、ファックスまたはメール、申込書持参のいずれかの方法により申し込みください。

なお、申込書は役場、ベイサイドアリーナ、観光協会にあります。

●申込先 南三陸・海のビジターセンター

(平日 午前9時30分～午後4時30分、火曜日休館)

☎070-4169-1778(当日の緊急連絡先も兼ねています)

FAX 0226-25-7622 メール center@kawatouminovisitorcenter.jp



今月の Smile



阿部 ^{こうた}光太くん (歌田の頭)

平成 28 年 11 月 10 日生まれ

笑ったり泣いたり、食べたり眠ったり、
光太の日々の成長が
家族みんなを元気にしてくれます。

いっぱい食べて、いっぱい遊んで。

お姉ちゃんたちに負けないくらい、
たくましく大きくなってほしいと
思います。

喜秀・知恵より

南三陸の魅力、元気が詰まった広報紙

広報 南さんりく | 8月号

編集・発行／南三陸町企画課
☎ 0226-46-1371