

南三陸

風はひとつに 未来へ飛躍

平成19年

7月号

No. 22

2007年7月1日発行

子どもたちの細浦海岸探検 歴史と自然環境などを学ぶ

6月16日(土)、「ふるさと学習会・海岸探検と化石探し」が行われ、参加した子どもたちは、細浦海岸の岩場を他校の友達と助け合いながら探検し、見つけた海の生き物を観察しました。

※13ページに関連記事を掲載しています

平成の森野球場の愛称は 平成の森 しおかぜ球場 に決定しました

平成の森野球場は、今年4月、塗装によりスカイブルーをメイン色とした球場へと生まれ変わりました。これを機に利用者や地域の皆さんによりいっそう親しんでいただけるよう、5月に愛称の募集を行いました。

その結果、175作品の応募があり、愛称審査会による審議選考の結果、及川和枝さん(鏡石)が応募した「しおかぜ球場」を愛称として採用することになりました。

この愛称は、施設内の看板などで使用される予定です。

※今回決定したものは「愛称」です。
「正式名称」は「平成の森野球場」のまま変わりません。

たくさんのご応募、大変ありがとうございました。寄せられた作品の中には、とても素晴らしい作品、ユニークな作品が多々あり、審査会は3次審査まで選考がもつれるほど難航しました。その中から「シンプルでさわやかな響きが心地よく、球場の色彩がイメージできる」などの理由から、「しおかぜ球場」が採用されました。

問い合わせ 平成の森管理事務所 ☎36-3115

「町民バス・乗合タクシー」 時刻表の訂正

入谷循環線

乗合タクシー

下り	1	2	上り	3	4	5
役場前	6:50	9:40	役場前	11:30	14:40	17:05
↓ (略)			↓ (略)			
水口沢	7:13	10:03	鏡石	11:46	14:56	17:21
舟川原	7:15	10:05	岩沢原	11:49	14:59	17:24
岩舟川	7:17	10:07	舟川原	11:51	15:01	17:26
鏡石	7:20	10:10	水口沢	11:53	15:03	17:28
↓ (略)			↓ (略)			
役場前	7:36	10:26	役場前	12:16	15:26	17:51

問い合わせ 企画課 企画政策係 ☎46-1371

6月中旬に配布した「町民バス・乗合タクシー」時刻表中、入谷循環線の「上り」、「下り」とともに「岩沢」と「舟川原」の停留所を逆に記載する誤りがありましたのでお知らせするとともに、深くお詫び申し上げます。
お手元の時刻表を、左表のように「岩沢」を「舟川原」に、「舟川原」を「岩沢」に訂正されますようお願いいたします。
なお、時刻に誤りはありません。



バスのダイヤ改正

7月2日(月)から町民バスと乗合タクシーの運行ダイヤが変わります。
また、ミヤコーバスのダイヤ改正があり、乗合タクシー「志津川・神割線」に接続運行する十三浜線と、町内を走る高速バス南三陸仙台線にも変更がありますのでお知らせします。
※このページは、24時間制の時刻表示です。

町民バス・乗合タクシーのダイヤ改正

詳しくは6月中旬に配布した「町民バス・乗合タクシー時刻表」をご覧ください。

【改正内容】

①志津川・歌津線と歌津浜通り線の一部接続運行
次の便を、志津川駅前停留所・港駅前停留所間で町民バスによる直行便として運行。
☆志津川・歌津線下り4 (志津川駅前 昼12時00分発・歌津駅前行き) と歌津浜通り線下り5 (歌津駅前 12時42分発・港駅前行き) を接続運行

☆運行時間の変更
④伊里前・弘川線
☆「上り1 (7時00分弘川発・歌津駅前行き)」を乗合タクシーに変更

☆運行時間の変更
⑤入谷循環線
☆「舟川原」停留所を設置

☆運行時間の変更
⑥伊里前・葎の浜線
☆運行時間の変更
☆志津川・神割線、荒町線、大船沢線は変更なし。

☆歌津浜通り線上り6 (13時25分港駅前発・歌津駅前行き) と志津川・歌津線上り5 (13時53分歌津駅前発・志津川駅前行き) を接続運行

☆「ベイサイドアリーナ前」停留所の設置位置を東浜団地寄りに変更

☆一部を歌津浜通り線に接続(①に掲載)

☆運行時間の変更
③歌津浜通り線
☆「上り1 (7時00分港駅前発・歌津駅前行き)」を町民バスに変更

☆上り・下り各1便を町民バスで増設し、志津川・歌津線に接続(①に掲載)

問い合わせ
企画課
☎46-1371
歌津総合支所
総務管理課
☎36-3921

上り

	2	4	6	7
神割崎入口 発	7時00分	9時00分	12時50分	16時10分
上品の郷 着	8時05分	10時05分	13時55分	17時15分

下り

	1	3	5
上品の郷 発	7時48分	11時33分	14時53分
神割崎入口 着	8時54分	12時39分	15時59分

問い合わせ
ミヤコーバス石巻営業所 ☎0225-22-4161

上り

気仙沼営業所	6時30分	9時30分
歌津管の浜	7時08分	10時08分
志津川十日町	7時21分	10時21分
公立志津川病院	7時23分	10時23分
南三陸ホテル観洋	7時26分	10時26分
仙台駅前さくら野前33番	9時25分	12時25分

下り

仙台駅前さくら野前33番	14時20分	17時20分
南三陸ホテル観洋	16時19分	19時19分
公立志津川病院	16時22分	19時22分
志津川十日町	16時24分	19時24分
歌津管の浜	16時37分	19時37分
気仙沼営業所	17時15分	20時15分

(発着停留所及び南三陸町内の停留所のみを掲載)

ミヤコーバスのダイヤ改正

十三浜線(飯野川方面)と高速バス「南三陸仙台線」ダイヤ改正のお知らせ

ダイヤ改正により、神割崎入口から飯野川方面を走行する十三浜線の運行時間が、7月9日(月)から次のとおり変更になります。
また、運行区間についても神割崎入口から上品の郷までとなりました。なお、十三浜線は平日のみの運行です。

高速バス「南三陸仙台線」

6月18日(月)にダイヤ改正があり、気仙沼・仙台間を走行する高速バス南三陸仙台線が次のとおり変更になりました。
仙台市・南三陸町・気仙沼市を走行する高速バス南三陸仙台線は、三陸道の延伸に伴い桃生津山IC経由に変更すると同時に、南三陸町内には「公立志津川病院前停留所」を、気仙沼市内には「警察署入口」、「片浜」、「友愛団地入口」の各停留所を増設しました。
これらに伴い運行時間も変わりました。
詳しくは、ミヤコーバスホームページ「南三陸仙台線」をご覧ください。

問い合わせ ミヤコーバス気仙沼営業所 ☎22-7163
ミヤコーバスホームページ
<http://www.miyakouco.jp/bus/intercity/time/sanriku.html>

この一票 未来を築く かけ橋に

第21回参議院議員通常選挙

投票日 7月29日(日) 午前7時～午後8時

任期満了に伴う第21回参議院議員通常選挙は、7月12日(木)に公示され、7月29日(日)に投票が行われます。この選挙では、宮城県選挙区選出議員選挙と比例代表選出議員選挙の2つの投票を行うこととなります。

◇期日前投票ができます

投票日当日に、やむを得ない事情(レジャーでも可)で投票区外に出かけになる方などは、期日前投票ができます。

なお、今回の選挙でも、歌津保健センター内に、一定期間、期日前投票所を増設します。

◇選挙人名簿登録証明書の交付を受けている船員の方へ

船員の方で、洋上投票の際にも用いる「選挙人名簿登録証明書」の交付を受けている方は、期日前投票や投票日当日に町内の投票所で投票を行う場合であっても証明書の提示が必要となりますので、ご注意ください。

※合併前の志津川町または歌津町から選挙人名簿登録証明書の交付を受けていた方には、合併前において個別に通知しています。その際にお知らせした手続を完了していない方やご不明な点がある方は、選挙管理委員会事務局までお問い合わせください。

◇今回の選挙で、南三陸町で投票できる方は

・昭和62年7月30日以前に生まれた方で、平成19年4月11日以前に南三陸町に住民票を作成(転入届)された方となります。
※平成19年6月23日(土)以降に南三陸町内で転居された方は、前の住所地の投票所で投票してください。
なお、投票所は、投票所入場券(各世帯ごと郵送)でお確かめください。

○志津川期日前投票所

【役場防災対策庁舎1階】

開設期間 公示日の翌日[7月13日(金)]から投票日の前日[7月28日(土)]まで
開設時間 午前8時30分から午後8時まで

○歌津期日前投票所

【歌津保健センター1階】

開設期間 7月21日(土)から投票日の前日[7月28日(土)]まで
開設時間 午前8時30分から午後8時まで

Q&A

Q 投票日当日だけでなく、期日前投票の期間も、仕事の関係で町外に滞在しています。どうすれば投票できますか？

A 滞在地の選挙管理委員会を通じて不在者投票を行うことができます。詳しくは、最寄の選挙管理委員会又は南三陸町選挙管理委員会にお問い合わせください。

Q 病院に長期入院しているため、投票所・期日前投票所に行くことができません。どうすれば投票できますか？

A 不在者投票指定施設としての指定を受けている病院・施設では、その病院・施設内で不在者投票を行うことができます。詳しくは、病院・施設の担当の方にお問い合わせください。

町内の投票区・投票所

投票区	投票所施設	投票区の区域(行政区)
第1投票区	戸倉保育所	荒町上、荒町下、西戸上、西戸下、折立上、折立下
第2投票区	水郷生活センター	水戸辺、在郷上、在郷下、波伝谷上、波伝谷下、津の宮
第3投票区	旧藤浜小学校	滝浜、藤浜、長清水、寺浜
第4投票区	志津川公民館	林、大久保、保呂毛、田尻畑、中瀬町、八幡町、汐見、一区
第5投票区	廻館老人憩の家	廻館、小森、旭ヶ丘、双苗
第6投票区	志津川保健センター	五の一、五の二、十の一、十の二、南町、本浜
第7投票区	天王前ふれあいセンター	大森第一、大森第二、新井田、沼田、天王前
第8投票区	平磯生活センター	袖浜、平西、平東、荒西、荒東
第9投票区	清水小学校	大上坊、清水、細浦
第10投票区	入谷公民館	二区、三区、四区、五区、六区、七区
第11投票区	林際生活センター	八区、九区、十区
第12投票区	上沢部落集会所	弘川、上沢、樋の口、中在
第13投票区	活性化センターいづみ	石泉
第14投票区	葦の浜公会堂	西田、葦の浜
第15投票区	歌津公民館	寄木、伊里前上、伊里前下
第16投票区	館浜文化センター	館浜
第17投票区	泊浜生活センター	泊浜
第18投票区	名足小学校体育館	馬場、中山、名足
第19投票区	石浜部落集会所	石浜
第20投票区	田の浦漁村センター	田の浦
第21投票区	港親義会館	港

※開票状況のお知らせについて

今回の選挙の開票状況については、宮城県選挙区選出議員選挙の状況について、午後9時20分現在から以後30分間隔で、防災行政無線により屋内個別受信機でのみお知らせいたします。このため、就寝時間と重なることから、開票状況の情報を必要としない場合は、各ご家庭において、ボリュームを調整されるなどの対応をお願いします(災害等緊急時においては、ボリュームを絞られた場合であっても、強制作動により緊急情報が提供されます)。

なお、比例代表選出議員選挙については、通常として中間状況等の速報はなく、また、確定が午前0時を過ぎることが予想されることから、防災行政無線によるお知らせは行いません。

大切な一票! 棄権することなく 投票を!!

国の選挙、県の選挙における南三陸町の投票率は、残念ながら高いとは言えない状況にあります。

前回、平成16年7月に執行された第20回参議院議員通常選挙(選挙区選出議員選挙)における、合併前の志津川町、歌津町の投票率は、次のとおりでした。

旧 志津川町	
有権者数	11,012人
投票者数	5,264人
棄権者数	5,748人
投票率	47.80%

旧志津川町では、有権者の半数以上の方が棄権し、県全体の平均、県内の他町村の平均、県内の政令市以外の平均のどれと比較しても下回り、県内の「町村」では最下位、「県全体」では下から2番目の結果でした。

旧 歌津町	
有権者数	4,456人
投票者数	2,580人
棄権者数	1,876人
投票率	57.90%

旧歌津町では県全体の平均、県内の他町村の平均、県内の政令市以外の平均のどれと比較しても上回る結果となりましたが、例えば町の選挙と比較した場合には、大きく下回るものとなっています。

投票率	
宮城県内「町村」	56.53%
宮城県内「政令市以外の市」	54.01%
宮城県全体	53.92%

「選挙」そのものについての関心が薄いのかと問われれば、決してそうではないはずですが、上記と同様の投票区の区域割により行った、合併直後の宮城県知事選挙では43・76パーセント、その2週間後の町長選挙・町議会議員選挙では、81パーセント以上の投票率という結果となっており、選挙の種別によって投票率に大きな差が出る結果となっています。

昨年、宮城県選挙管理委員会が募集した「第1回明るい選挙啓発標語」には、南三陸町内の中学生から296点の応募がありました。応募総数4、163点の内、県内の中学生からの応募が1、651点であったことからすると、県内中学生の応募の2割近くを、南三陸町の中学生が占めるという非常に素晴らしい結果となりました。

*選挙に関するご質問などの対応
南三陸町選挙管理委員会事務局(総務課内)
☎461370 または
歌津総合支所 総務管理課 ☎363921
投票日当日は、選挙事務本部 ☎465812

あなたの家は大丈夫ですか？ 木造住宅の耐震化事業をご利用ください

町では、戸建木造住宅の耐震化を推進するため、耐震診断などへの助成を行っています。

耐震診断を希望する方は、建設課または歌津総合支所産業建設課にお問い合わせください。

■耐震診断事業

◇対象建築物

- ・昭和56年5月31日以前に着工された戸建木造住宅
- ・在来軸組工法または枠組壁工法による木造3階建以下の住宅

◇自己負担額 8,000円～

■耐震改修工事助成事業

◇対象建築物 耐震診断を実施した結果、評点が1.0未満であった住宅

◇補助額 対象工事費60万円を上限とし、2分の1まで補助します。

※受付締切は、7月31日(火)まで。

◇申し込み・問い合わせ

建設課 都市住宅係 ☎46-1377

歌津総合支所 産業建設課 土木住宅係 ☎36-3926

歌津地区住民健診が始まります

いつまでも健康でいきいきと過ごすために、住民健診を受けましょう。

◇健診期間

・歌津地区

7月31日(火)～8月10日(金)

◇日程・会場 詳細は後日、申込者にお知らせします。

※申し込みされていない方で今回受検を希望する方は、歌津保健センターにお申し込みください。

◇申し込み・問い合わせ

歌津保健センター ☎36-9110

7月の移動町長室は、7月18日(水)です！

「移動町長室」は、毎月1回、町長室を歌津総合支所に移動して、そこで町長または副町長が午前9時から午後3時まで執務します。

◇問い合わせ

歌津総合支所 総務管理課 ☎36-3921

「ご存じですか？」

児童扶養手当・特別児童扶養手当



☆母子家庭等のために… 児童扶養手当

児童扶養手当は、次の項目にあてはまる児童の母またはその児童を養育している方に支給されます。(手当の支給は、児童が18歳に到達する年度末まで。)

- ① 父母が離婚した児童
- ② 父が死亡した児童
- ③ 父が重度の障害者である児童
- ④ 父の

- ⑤ 生死が明らかでない児童
 - ⑥ 父から引き続き1年以上遺棄されている児童
 - ⑦ 父が法令により引き続き1年以上拘禁されている児童
 - ⑧ 未婚の母から出生した児童
- ただし、次のようなときは支給されません。
- ※請求者及びその扶養義務者の所得が一定の額を超える場合
 - ※公的年金給付を受けることができる場合など

☆障害児を養育している方のために… 特別児童扶養手当

特別児童扶養手当は、心身に障害のある20歳未満の児童の父母またはその児童を養育している方に支給されます。手当が支給される場合の児童の障害の程度は、①療育手帳Aに該当する。②身体障害者手帳の1級から3級と4級の一部に該当する場合などです。

療育手帳Bに該当する児童及び身体内部などに障害を持つ児童については、診断書を提出していただいたうえで障害の程度を判定することに
なります。
ただし、次のようなときは支給されません。
※請求者及びその扶養義務者の所得が一定の額を超える場合
※児童が障害を事由として年金給付を受けることができる場合
※児童が児童福祉施設等に入所している場合など

問い合わせ
保健福祉課 ことま家庭係
(志津川保健センター内)
☎4615113

防ごう犯罪と非行 助けよう立ち直り

第57回 社会を明るくする運動

7月は“社会を明るくする運動”強調月間です。この運動は、すべての国民が、犯罪や非行の防止と罪を犯した人たちの更生について理解を深め、それぞれの立場で互いに力を合わせ、犯罪や非行のない明るい社会を築こうとする全国的な運動です。

職員募集

公立志津川病院勤務の職員 (平成20年4月採用)

◇募集する職種(人数)

- 看護師(若干名)
- 診療放射線技師(1名)
- 歯科衛生士(1名)

◇受験資格

昭和46年4月2日以降に生まれた者で、募集する各職種の免許を有する者(平成20年3月に免許の取得が見込まれるものを含む)。
※各職種共通で、日本国籍を有する者などの事項が受験資格にあります。詳しくはお問い合わせください。

◇試験日及び会場

9月10日(月)午後1時30分
公立志津川病院5階会議室

◇試験の内容

作文・面接

◇申込書類

市販の履歴書(最近3カ月以内に撮影した写真を貼付)、健康診断書、免許証の写し(在学中の場合は卒業見込み証明書)及び成績証明書、受験票を送付する封筒(80円切手を貼り宛名を明記)。
※郵送で申込の場合は、封筒の表に「職員採用試験申込」と朱書きしてください。

◇受付期間

7月2日(月)～8月31日(金)

◇申し込み・問い合わせ

〒986-0792 南三陸町志津川字塩入77
総務課人事係
☎46-1370 (内線215)

気仙沼・本吉地域広域行政事務組合 消防職員(初級)募集

平成19年度(平成20年度採用)の組合職員の採用試験を次のとおり実施します。

◇募集内容

消防吏員(初級職) 4名程度

◇受験資格

昭和61年4月2日から平成2年4月1日までに生まれた、高校卒業程度の学力を有する者または大学卒業見込みの者で、色力正常、両眼とも裸眼視力が1.0以上または矯正視力が1.0以上、聴力正常、職務遂行に支障がなく健康である者。

◇試験科目

第1次試験 教養試験、適性検査、体力測定(6種目)
第2次試験 作文試験、人物試験、身体検査

◇申込期間

7月13日(金)～8月14日(火)

◇申込書提出先・問い合わせ

〒988-0104 気仙沼市赤岩五駄鱈43-2 (気仙沼・本吉広域防災センター) 気仙沼・本吉地域広域行政事務組合 事務局 庶務係
☎22-9111

農業所得簡易計算は廃止されました

「農業所得簡易計算」が平成18年分の確定申告をもって廃止となりました。また、これに伴い家事消費等の目安金額としていた「保有米の60キログラム当たりの単価」及び「自家用畑の10アール当たりの収入金額」も廃止となりました。

ご存知のとおり、農業所得は他の事業所得と同様に、実際の収入金額から必要経費を差し引いて所得金額を計算する収支計算が原則です。これまで、比較的小規模の農家の方のうち収支計算が困難な方については、申告の目安として「農業所得簡易計算」を適用し確定申告を行っていましたが、平成19年分の所得税確定申告から収支計算により農業所得を計算することになります。

収支計算は、農家の方々の個別の事情を反映するため、経営状態を正しく把握することができ、農業経営の改善・合理化を図る上でも有効です。収支計算を行うためには、収入記録や必要経費の分かる書類(出荷伝票、納品書、請求書、領収書など)から日々記録(記帳)し、科目ごとに1年間の集計を行う必要があります。また、これらの書類の保存も必要になります。

こまめに書類整理と記帳を行い、平成19年分の所得税確定申告からスムーズに収支計算ができるように心掛けましょう。

問い合わせ
町民税務課 課税係 ☎46-1372



小規模農家でも、平成19年の農業所得は収支計算で行います。

今年のサブテーマは「きっかけ。」
～全てはきっかけから始まる～

第44回

志津川湾夏まつり

7月28日(土)



平成20年に宮城県で初めて開催される仙台・宮城デスティネーションキャンペーンを好機(きっかけ)に、本町でも地域一帯となった観光客誘致活動の取り組みに努めています。

「きっかけ。」を合言葉に、全町あげて盛大に志津川湾夏まつりを開催しましょう。今年、メインの花火大会に、YOSA KOIの舞と太鼓の競演が華を添えます。ご期待ください。

プログラム

- ◇行政区山車パレード(市街地) 午後1時～
- ◇トコヤッサイコンテスト(松原公園前通り) 午後3時30分～
- ◇お祭り広場特設ステージ(漁港) 午後3時30分～
まきのめぐみ等歌謡ショー、南三陸YOSA KOIフェスティバル、南三陸伝統芸能～陸と海の共演～ほか
- ◇花火大会 ～鼓動～ 午後7時50分～

◇問い合わせ 志津川湾夏まつり協賛会 事務局 役場産業振興課 観光振興係 ☎46-1378(直通) 内線425

参加者募集

「トコヤッサイ」ダンスコンテスト参加チーム募集

今年の夏まつりの合言葉は「きっかけ」です。トコヤッサイダンスを交流や出会いの「きっかけ」(おしほせせんが) 職場で、学校で、サークルに、行政区で、友人同士で…。人数が集まれば、心なれども気軽に参加できます。次の内容で開催します。多くの皆さんの応募をお待ちしております。

- ◇日時 7月28日(土) 午後3時 集合
午後3時30分～4時30分 コンテスト
午後4時40分 表彰式
- ◇場所 ダンスコース 松原公園(◎汐見町)前通り～南町街路
表彰式 松原公園
- ◇応募資格 1チーム10人以上。地域、年齢、性別は問いません。
※トコヤッサイの録音テープを用意しています。必要なチームは、トコヤッサイ実行委員会事務局へ申し出てください
- ◇服装 祭りにふさわしい服装であれば自由です。
- ◇踊りの形式 正調または創作どちらでもかまいません。
※1曲当たり30メートル以上進む振り付けにしてください。
- ◇表彰 最優秀賞、優秀賞のほか各賞(イカさん賞など)があります。
- ◇申込締切 7月9日(月) 午後5時まで
- ◇申込方法 電話かファクシミリで申し込んでください。
チーム名、代表者名、住所、電話番号をお知らせください。
- ◇申し込み・問い合わせ
トコヤッサイ実行委員会事務局(南三陸町教育委員会内)
〒986-0763 南三陸町志津川字汐見町120
☎46-2604 FAX46-2607
- ◇参加チーム打合せ 7月12日(木) 午後7時から「志津川公民館3階第2研修室」で行いますので、代表者2名の出席をお願いします。



愛の血液助け合い運動



問い合わせ 志津川保健センター ☎46-5113

7月1日から7月31日までの1カ月は、「愛の血液助け合い運動」期間です。安全な血液製剤の安定供給を確保するため、献血にご協力ください。

献血車いずみ号が来町し成分献血を行います

- ◇日時 7月12日(木) ①午前9時～10時
②正午～午後2時
- ◇場所 志津川保健センター
- ◇献血種類 成分献血
※成分献血の所要時間は約1時間です。スムーズに行えるよう予約制で行いますので、事前に志津川保健センターまでご連絡ください。
- ※運転免許証、健康保険証、学生証など本人の確認ができるものをご持参ください。
※ご協力いただいた方には記念品を差し上げます。

子育て支援センターからのお知らせ

子育て支援センターでは、楽しい子育ての応援・お手伝いをしています。親子で色々な遊びを体験したり、お母さん同士や子育ての先輩であるお婆ちゃんと情報交換をしたり、子育ての悩みや喜びを共有したりなどといった活動を行っています。これからお母さんになる妊婦さんの参加も歓迎します。どうぞ、ご利用ください。



歌津地区ちびっこ広場「親子クッキング」のようす

- 歌津地区「ちびっこ広場」
日時 7月6日(金) 午前10時～11時30分
場所 名足保育園
※今回は名足保育園の園児との交流会です。(現地集合・現地解散)
日時 7月13日(金) 午前10時～12時
場所 歌津保健センター
※今回は保健師のお話と健康相談があります。
- 入谷地区「ふれあい広場」
日時 7月23日(月) 午前10時～11時30分
場所 入谷公民館
- 戸倉地区「ふれあい広場」
日時 7月30日(月) 午前10時～11時30分
場所 戸倉保育所

- 0、1歳児 親子で遊ぼう
◇日時 7月3日(火) 午前10時～11時30分
◇場所 志津川保健センター
- 2、3歳児 親子で遊ぼう
◇日時 7月19日(木) 午前10時～11時30分
◇場所 志津川保健センター
- 子育て講話「栄養士による講話と栄養相談」
◇日時 7月4日(水) 午前10時～11時30分
◇場所 志津川保育所ホール

- 志津川保育所 施設開放
子どもの遊びを見守りながら、子育て仲間との交流を楽しみませんか?
◇日時 毎週火曜日と木曜日 午前10時～11時30分
- 育児相談・電話相談
お気軽にご利用ください。広場での相談も受け付けています。
◇日時 毎週水曜日 午前10時～午後3時

申込み・問い合わせ
子育て支援センター(志津川保育所内) ☎46-3692、46-3679
伊里前保育所 ☎36-2062

このコーナーでは、今年3月に運用を開始した「地域イントラネット基盤施設・南三陸iねっと」について、サービスごとに解説を連載しています。

南三陸iねっと 健康・福祉相談システム 気軽にご利用ください!

町では、町内の公民館と保健福祉施設にテレビ電話を設置し、健康・福祉・子育て・介護などのテレビ相談が行えるシステムを構築しています。
これにより、従来の電話相談や施設に出向いての相談以外に、町内の公民館から保健福祉施設へのテレビ電話を利用した相談や問い合わせができます。
電話の声だけでは伝わりにくい相談ごとも、お互いに顔を見ながら会話ができるため、応対する側も相談内容が理解しやすく、まるで面談をしているかのように相談が行えます。
このテレビ電話はタッチパネル画面で、専用のタッチペンも備え付けていますので、どなたでも簡単に操作することができます。気軽にご利用ください。

■テレビ電話が置いてあるところ

- 戸倉公民館 (1階:会議室)
- 志津川公民館 (1階:いこいの間)
- 入谷公民館 (1階:和室)
- 歌津公民館 (1階:ロビー)

■テレビ電話での相談内容

- 健康・保健相談、栄養相談、子育て相談、社会福祉・高齢者福祉相談
- 介護に係る総合相談、高齢者の人権・認知症相談

■その問い合わせ先

- (応対(受信)側施設) 志津川保健センター・歌津保健センター
- (応対(受信)側施設) 地域包括支援センター

●テレビ電話を使っての相談の様子



■利用時間・その他

- ・テレビ電話での相談・問い合わせは、応対(受信)側施設の開庁日の開庁時間となります。
- ・テレビ電話には取扱説明書を備え付けていますが、操作方法が分からなくなったら、設置施設の職員にお問い合わせください。



メール配信サービスの登録はお済みですか?
詳しくは広報みなみさんりく5月号をご覧ください。

●テレビ電話の利用イメージ図

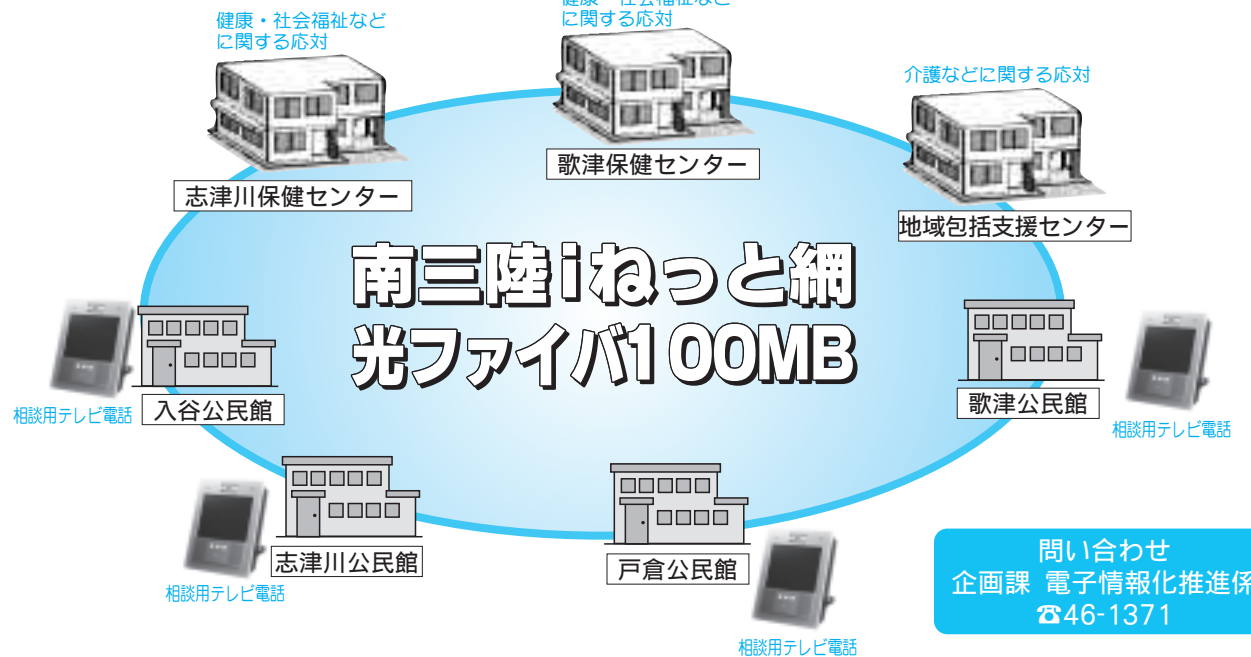

庄内の風⑩

友好町の山形県庄内町を紹介する情報コーナー

出羽三山の主峰 深い信仰と豊かな自然の「月山」

山形県鶴岡市、庄内町、西川町にまたがる月山は、標高1,984メートルで山頂が庄内町となっています。湯殿山と羽黒山とともに出羽三山をなし、山岳信仰の山として知られています。
南三陸町の田東山も、奥州藤原氏との関係により修験者の修験の地として山岳信仰の山として栄えた歴史がありますが、出羽三山の歴史はさらに古く、今から1400年前に開山されています。
また、松尾芭蕉が月山に登山し、俳句を詠んだとしても知られています。
毎年7月1日には開山式が行われ、9月15日までの短い登山シーズンが始まります。山頂からの眺めは庄内平野から日本海を望み、また雪解けとともに咲き誇る高山植物や、秋には色鮮

やかな紅葉など、登山者の目を楽しませてくれます。

車で八合目まで行くことができます。体力に自信のある方は、残雪を踏みしめ山頂を目指し、登山にチャレンジしてみたいはいかがでしょうか。



ヒナザクラの群生が広がる夏の月山(山頂付近)



夏の臨時列車

区間内の停車駅は省略して掲載しています。

志津川湾夏まつり 臨時列車 時刻表 運転日 7月28日(土)

小牛田行き(上り)		気仙沼行き(下り)	
志津川	21:28	志津川	21:12
陸前戸倉	21:34	清水浜	21:19
陸前横山	21:43	歌津	21:25
柳津	21:49	陸前港	21:29
御岳堂	21:54	蔵内	21:33
陸前豊里	21:59	陸前小泉	21:37
のの岳	22:05	本吉	21:42
和漕	22:09	小金沢	21:48
前谷地	22:16	大谷海岸	21:54
涌谷	22:24	陸前階上	21:59
上涌谷	22:28	最知	22:03
小牛田	22:33	松岩	22:08
		南気仙沼	22:14
		不動の沢	22:17
		気仙沼	22:23

☆快速南三陸81号 期間：8月11～12日

下り (発)仙台14:11→小牛田14:54→前谷地15:08→志津川15:40→歌津15:49→(着)気仙沼16:22

☆快速南三陸82号 期間：8月15～16日

上り (発)気仙沼12:29→歌津13:04→志津川13:14→前谷地13:47→小牛田14:08→(着)仙台14:43

☆快速こがねふかひれ号

期間：8月5日までの土曜・休日と、8月18日～9月30日の土曜・休日

下り (発)仙台10:15→小牛田10:52→前谷地11:13→志津川11:48→(着)気仙沼12:35

※一部席指定・7月28日、29日、8月4日、5日はリアスシーライナー号に併結

上り (発)気仙沼16:35→志津川17:20→前谷地18:00→小牛田18:19→(着)仙台18:56

※一部席指定・7月28日、29日、8月4日、5日はリアスシーライナー号に併結

☆快速リアスシーライナー号

期間：7月28日～8月5日 仙台～八戸間(気仙沼～八戸間は省略)

下り (発)仙台10:15→小牛田10:52→前谷地11:13→志津川11:48→(着)気仙沼12:35

※一部席指定・7月28日、29日、8月4日、5日はこがねふかひれ号に併結

上り (発)気仙沼16:35→志津川17:20→前谷地18:00→小牛田18:19→(着)仙台18:56

※一部席指定・7月28日、29日、8月4日、5日はこがねふかひれ号に併結

上記の各臨時列車は、陸前戸倉駅、清水浜駅、陸前港駅に停車しません。また快速こがね黄金めぐり号は、歌津駅に停車しません。

これら臨時列車のダイヤ情報は、6月20日現在のものです。状況により変更または休止する場合があります。

詳細は、時刻表またはJR東日本のホームページなどでご確認ください。

JR東日本ホームページ

志津川駅時刻表URL <http://www.jreast-timetable.jp/timetable/list0785.html>

歌津駅時刻表URL <http://www.jreast-timetable.jp/timetable/list0243.html>

※花火大会が中止の場合は運休になることがあります。

恐竜がいた時代の貝の化石を観察



二枚貝の化石探しに挑戦！

町内の小学6年生を対象に行われる「ふるさと学習会」が、6月16日(土)、⑤細浦の徳性寺から⑥管の浜の魚竜館まで歩くコースで行われました。
細浦海岸探検(表紙に掲載)の後、⑥皿貝のモノチスという二枚貝の化石がたくさん見られる場所に移動した子どもたちは、町文化財担当職員から「皿貝層群」の成り立ちと、そこで見られる「皿貝化石」の説明を受けました。そして、子どもたちは思い思いの場所で化石を探し、約2億年前に生きた貝の化石を手にして、熱心に観察していました。
この学習会は、他校の児童と一緒に活動しながら、地域の歴史や自然環境を学ぶことなどを目的に、町教育委員会が年5回開催しています。

白い帆に風を受けて マリンスポーツを楽しむ

6月16日(土)と17日(日)の2日間、志津川自然の家の主催事業「ヨット&マリンスポーツ」が開催され、県内から集まった28人が、マリンスポーツを楽しみました。

初日は、ヨットがどうやって進むのかなど原理や操作方法を学び、2日目は、実際にヨットを組み立て、海に出て実習しました。

ヨットに乗るのは初めてという受講生も、講師や地元ヨットクラブの皆さんに教えられながら操作するうちに、風の流れをつかんで操作できるようになりました。

また、シーカヤックや、ドラゴンボートも体験し、マリンスポーツを満喫しました。



初めての受講生も操作できるようになりました

元気で長生きの 食生活を送るために

6月21日(木)、志津川公民館を会場にシルバークッキングが行われ、汐見地区の高齢者18人が、地元食材を使った健康食づくりを学びました。

メニューは、南三陸産の銀鮭を使った南蛮酢、津山産あぶらふを使った「もくもく煮」など4品で、栄養士が、バランスの良い食材とカロリーを押さえた調理法を説明しながら実習を行いました。料理ができあがると、参加者みんなで楽しく食べながら、健康について語り合っていました。

また、保健師による介護予防の講話、血圧測定、介護と健康相談も行われました。



高齢者にあった健康料理を楽しく調理



珍プレー好プレーに笑いと歓声が響きわたる会場

笑いと歓声の一日

5月27日(日)、ベイサイドアリーナを会場に、志津川地区家庭バレーボール大会が開催され、男子の部17チーム、女子の部13チームによる熱戦が繰り広げられました。

試合では、珍プレー好プレーが時折り見られ、会場は笑いと拍手で盛り上がりを見せていました。

試合結果は、男子は清水・細浦チームが優勝、女子は5年連続で荒砥チームが優勝しました。

ひころの里を 清掃ボランティア

6月10日(日)、ひころの里で地域の皆さん約150人が参加して、清掃と緑化ボランティア活動が行われました。この活動は、入谷グリーンウェーブ青年部の呼びかけで、施設がオープンして以来毎年行われ、今年で12年目になります。

とても広い敷地ですが、草刈機などによる刈払いや花壇への植栽を手際よく行い、ひころの里は見違えるようになくなりました。



手際よく進められた草刈作業

海にごみを捨てません！子どもたちの約束

6月13日(水)、名足保育園では「海洋環境保全教室」が行われました。この教室は、海上保安庁が毎年6月に行う「海洋環境保全月間」に合わせ、気仙沼海上保安署が、子どもたちに「海の大切さ」を認識してもらおうと実施しています。

署員がプロジェクターを使った電子紙芝居「アザラシくんのかつやく」を上映し、海が汚れると魚たちや海に住む生き物が死んでしまうことを伝えると、園児たちは「絶対に海にごみを捨てません」と元気に約束しました。

このあと、海上保安庁のイメージキャラクターのぬいぐるみ「うーみん」とのふれあい時間もあり、園児たちは楽しいひと時を過ごしました。



海を大切にすることを学んだ名足保育園の園児たち

地域防災意識を高める 自主防災訓練

行政区などの地域が主体となって独自の内容で訓練に参加する、自主防災訓練が広がっています。
地形や環境に合った消火訓練、救護訓練、避難訓練などを行い、地域の防災力を高めました。



救命手当の説明を受ける
(歌津中学校校庭)



大地震により発生する
火災に備えて



折立地区



廻館地区



消火器の体験操作

平成19年度 地震・津波防災訓練

町内全域で防災訓練を実施 約6,000人が参加



海に接し地盤が低い地域では、一次避難場所に指定された建物に避難する訓練を実施



陸門の閉鎖訓練 (本浜陸門)

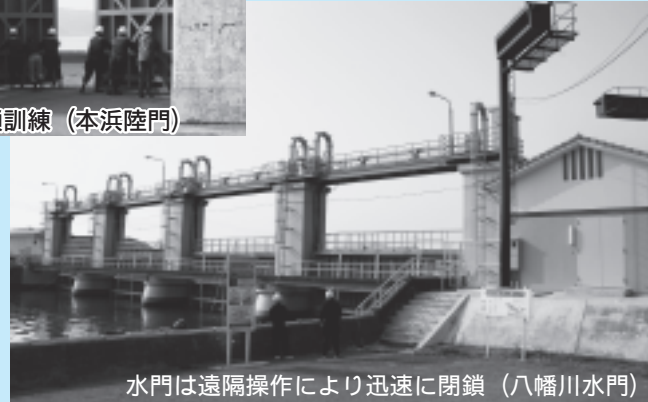

水門は遠隔操作により迅速に閉鎖 (八幡川水門)



「津波被災があったら山間部の私たちが沿岸部の救援を」と3年前から入谷中学校の全校生徒が災害ボランティアとして参加。今年は志津川中学校の全校生徒も訓練に参加しました。



チリ地震津波から47年 あの教訓を忘れずに！

この訓練は、昭和35年5月24日早朝に三陸沿岸などを襲ったチリ地震津波で、当地域は大きな被害を受けたことから、これを教訓として忘れず次世代に引き継ぐために、毎年5月24日に実施しています。



訓練に参加することで 大切な命が守られます

地震や津波から自分の身や家族を守るためには、防災意識を高め積極的に訓練に参加するなど、日ごろから災害に備えておくことが大切です。



「災害用伝言ダイヤル171」を体験



情報収集訓練に参加したアマチュア無線クラブ



大船地区火災防ぎょ訓練に、入谷全域から参加

「汐風を食べてみませんか。」は、DC南三陸町推進協議会のキャッチフレーズです。DCとは、仙台・宮城デスティネーションキャンペーンの通称で、JRと地域が一体となって展開する全国大型観光宣伝事業のことです。

～山の恵みが汐風とともに、海の恵みとなってやってきた～ 汐風を食べてみませんか。②

「ふるさと観光講座」新着情報 ～黄金文化 平泉と南三陸の伝説をたどる～

ふるさと観光講座では6月5日(火)、南三陸町に伝わる平泉・藤原文化に繋がるルーツを探るべく、ゆかりのある仏閣などを探訪しました。また6月12日(火)には、県重要文化財指定の「紺紙金泥大般若経」を所有する荒沢神社(◎袖浜)などを散策し、平泉・藤原文化に思いをはせました。



ふるさと観光講座第1期コースの皆さん(平泉中尊寺)

受講生の声

全20回にわたる観光講座第1期コースも、いよいよ終盤です。受講生の及川八千代さんと、南三陸町の民俗学研究のため町内に滞在中「講座・袖浜海岸ハイキング探訪」に特別参加した小西さんと渡辺さんに話を聞きました。



前にも増してこの町が好きになりました!

及川八千代さん
(◎寺浜)

ふるさと観光講座第1期生

参加しようと思ったキッカケは?

この町が好きだから!自分が生まれ育った町のことを、もっと知りたいと思い、参加しました。

及川さんから見た南三陸町の一番の見どころは?

神割崎です!子供の頃からピクニックや磯遊び、海水浴など、遊び場にしていました。海あり、緑あり、マイナスイオンたっぷりの神割崎は今でも大好きな場所です。

及川さんが南三陸モデルプランを企画するなら?

やっぱり、宿泊は(私の勤務先の)南三陸温泉ホテル観洋で・・・(笑)

海コースなら「神割崎散策・湾内クルージング・ダイビング・磯観察」、山コースなら「入谷探訪・ひころの里(民話を聞く)・さんさん館で体験学習」、歌津コースなら「田東山散策・魚竜館・化石探し」です。

講座に参加して感じたことは?

前にも増してこの町が好きになりました!講座は毎回発見の連続で、中でも入谷地区に魅了されました。産金・巨木・巨岩・板碑そして伝説や民話など、面白いなあと思いました。今まではこの町のことを「海と山しかない田舎町」だと思っていて、お客様への観光案内も近隣の町などを紹介していました。でも今は、この町の魅力を誰かに伝えたい!と思い、自信を持ってお客様へ案内しています。

この町をより魅力ある観光地にするために、必要と思うことは?

一番は地元の人が自分のふるさとを知って好きになることだと思います。うれしいことや楽しいこと、素敵なことって誰かに教えたくりますよね。「伝える」ということが大事なんだと思います。

自分の土地を知る人は、貴重な人材だと思います



袖浜海岸ハイキング探訪に参加した

小西治子さん(写真左) 渡辺久美子さん
(東北学院大学大学院生)

県外出身と聞きましたが、南三陸町の第一印象は?

(小西さん) ロケーションが素晴らしく、町の雰囲気に入り込みやすいですね。

(渡辺さん) 旬のものを新鮮なまま味わうことができる醍醐味ですね。

今日の講座「袖浜海岸ハイキング探訪」の感想は?

(小西さん) 南三陸町の史跡などはそれぞれに物語があり、またそれを語り継ぐ人がいるのが素晴らしいし、ぐっと真実味がわいてきます。

(渡辺さん) 地域の皆さんが思う以上に、この町に伝わる伝説や史跡そして文化は、研究素材的に見ても魅力があります。

このような(講座)活動についてはどう思いますか?

(二人) 様々な地域を研究のため歩いています。いつも思うことは「自分の土地を知っている人」は本当に貴重だということです。地域の再発見もさることながら、ふるさとを知る人材の育成にも取り組んでいて、とても素晴らしいと思います。皆さんに出会ってとても良かったです。参加者の皆さん頑張ってください!

平成20年5月31日までに すべての住宅で住宅用火災警報器を 設置しなければなりません!

平成16年の消防法の改正で、平成20年5月31日までにすべての住宅で住宅用火災警報器の設置が義務付けられました。

既に新築住宅は平成18年6月1日から設置の義務が行われています。

既存住宅については、残り11カ月以内に設置しなければなりませんので、改めて住宅用火災警報器の設置についてお知らせします。

住宅用火災警報器の 設置場所と種類

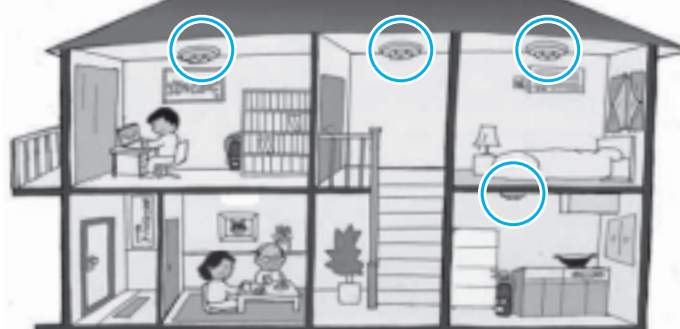

寝室、寝室がある階の階段部分、台所です。この他にも床面積が7平方メートル以上の部屋が5つ以上ある場合や、3階建ての場合などでは廊下や階段に設置が必要になる場合があります。基本的にどの場所でも煙を感知する火災警報器を設置しますが、台所については熱を感知する火災警報器を設置することができます。

悪質な訪問販売にご注意!

消防署が住宅用火災警報器のあっせんや販売をすることはありません。「法改正のため今すぐ取り付けなければならない」、「この製品で無ければならない」、「消防署から来ました」などと言う業者には要注意です。

住宅用火災警報器を取り扱う(予定を含む) 事業者へお願い

住宅用火災警報器の取扱店などについて、住民からの問い合わせが多くあることから、消防署では住宅用火災警報器の取り扱う事業者のリストを作成して、広く町民に公開する予定です。

つきましては、南三陸町内で住宅用火災警報器を取り扱っている、または取り扱いを予定している事業者で、公開を希望する事業者は、7月17日(火)まで南三陸消防署または南三陸消防署歌津出張所にご連絡をお願いします。

問い合わせ・連絡先 南三陸消防署 ☎46-2677 南三陸消防署歌津出張所 ☎36-2222

なぜ住宅用火災警報器の設置が義務付けられたの?

全国的に住宅火災による死者が増加傾向にあり、その多くが火災の発生に気づくのが遅れ、逃げられなかったケースによることから、消防法が改正され、すべての住宅に火災警報器の設置が義務付けられました。

万が一、住宅に火災が発生した場合でも、火災警報器によって早く知ることができれば、早く避難することで身を守り、早い消防活動によって被害を最小限に抑ええることができるからです。

住宅用火災警報器の効果は?

アメリカでは火災警報器を設置義務化(普及率94%)にして、21年間で死者数約5割減となり、イギリスでも同様に13年間で4割減少しています。

住宅用火災警報器の購入の仕方

防災設備取扱店等で購入できます。購入の目安として、鑑定マーク(NSマーク)が付いているものを選びましょう。



電源は、電池式と家庭用電源式があります。電池式は取り付けが簡単ですが、定期的に電池交換が必要です。家庭用電源式は、配線工事や取り付け位置付近にコンセントを必要としますが、電池交換が不要です。



また、単独型と連動型があります。単独型は火災を感知した機器だけが警報音を発します。連動型は、火災を感知した機器に接続されているすべての機器が警報音を発し、火災の早期発見にとっても有効です。

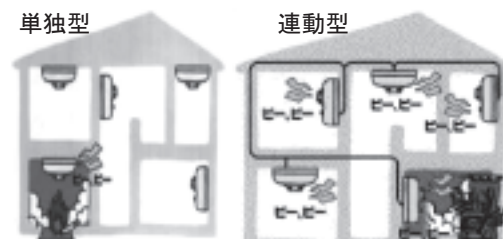

中山間地域等直接支払制度の取組状況について



◆平成18年度の取組状況

区分	集落協定地区名		集落協定締結		集落協定面積		直接支払交付金額実績（円）		
			集落数	延人数	農用地の区分	面積（㎡）	共同取組分	個人分	計
志津川	田	中	1	12	田	46,684	186,736	186,736	373,472
	平	磯	1	29	田	71,269	306,702	306,673	613,375
	大	沢	1	4	草地	182,543	635,184	635,174	1,270,358
	大	上坊	1	4	田	25,888	217,458	217,453	434,911
入谷	山	の神平	2	35	田	136,628	1,147,675	1,147,648	2,295,323
	桜	葉沢	1	4	田	13,806	115,971	115,966	231,937
	林	際	3	50	田・畑・草地	180,071	845,075	845,031	1,690,106
	箒	畑	2	21	田	79,042	663,953	663,935	1,327,888
	童	子下	1	36	田	111,653	446,612	446,612	893,224
	岩	沢	1	21	田	59,905	629,012	628,993	1,258,005
	水	口沢	1	28	田・草地	69,765	285,388	285,370	570,758
小	計	15	244		977,254	5,479,766	5,479,591	10,959,357	
小計	林	際外	1	1	田	18,755		211,050	211,050
	水	口沢外	1	1	草地	47,848		182,636	182,636
小	計	2	2		66,603		393,686	393,686	
総	合	計	17	246		1,043,857	5,479,766	5,873,277	11,353,043

● 農地の多面的機能の例 ※注①

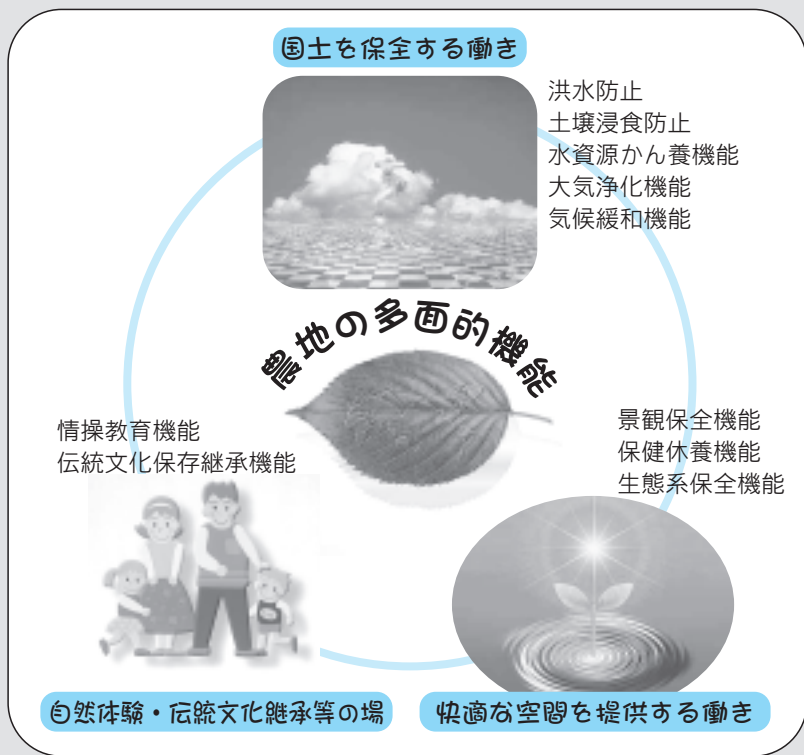

対する交付金額は1千135万円ほどになりました。
 集落協定による主な取り組みは、農道・水路の維持管理、農地の周辺林地の下草刈り、耕作放棄地の復旧、その他機械購入や施設整備などに充てられています。

● 集落協定 ※注②

集落の持つ機能を活用し、中山間地域等で営農活動を定着化させるため、複数の人が共同で結ぶ協定。交付金の使用方法、生産性の向上、生活環境の整備等の目標を定める。

● 個別協定 ※注③

認定農業者等が、賃借や農作業委託等により引き受け農業生産活動を行う場合は「個別協定」とされます。

問い合わせ

産業振興課 農業振興係
 ☎46-1379 内線434

中山間地域等直接支払制度は、傾斜がきついなど、条件が不利な地域の農業を守るため、特定農山村法、山村振興法などで法指定された地域に対して直接交付金を支払う制度です。
 南三陸町での平成18年度取組状況をまとめましたのでお知らせします。

耕作放棄防止のために

河川の上流に位置し、傾斜地が多い中山間地域は、洪水や土砂災害の防止など公益的な働きを担っています。
 しかし、平地の農村地帯に比べて生産条件の不利な地域が多く、過疎化や高齢化が急速に進む中、耕作放棄地が目立ちはじめ問題になっています。

こうした耕作放棄を防ぎ、農地の多面的な機能（※注①）を守るため、対象地域において集落協定（※注②）に基づき将来に向けた農業生産活動を

行っています。また、個別協定（※注③）として個人で取り組む認定農業者の事例もあります。

平地とのコスト差を助成

直接支払制度は、農業生産活動を支援するため、国・県・町が集落に対して直接交付金を支払う制度です。
 交付金の支払金額は、平地とのコスト差を基本としており、傾斜の程度や取り組み内容などによって支払金額が変わってきます。

対象となる農用地は、農振農用地で急傾斜地等1ヘクタール以上のまとまった農用地であることが条件です。

集落で独自の取り組みも

この制度では、集落の将来像を明確化し継続した農地管理活動を行う協定を結び、耕作放棄の防止や水路・農道の維持管理などの農業生産活動などに、また、グリーンツーリズムや環境保全などの多面的機能増進活動などに取り組めます。

交付金は、半額が農家に交付されますが、残りの半額は、前述の集落協同取組活動費として使用されます。

平成18年度の取組状況

平成18年度の取組状況は別表のとおりで、協定締結数は17（集落協定15集落、個別協定2人）、協定参加人数は延べ246人でした。この17協定に



●インタビュー●

宮城県が合併市町の税収納支援策の一環として、6月1日付けで当町の町民税務課に派遣配属され、徴収実務と支援指導にあたる大野さんに話を聞きました。

公平な税負担を呼びかけ、
納税の思想の普及に努めます



宮城県総務部税務課主幹(併)南三陸町町民税務課主幹
南三陸町町滞納金特別徴収対策本部対策班長

大野 隆さん (大崎市)

県総務部税務課から南三陸町町民税務課に派遣で参りました大野です。9月までの4カ月間、お世話になります。

私は、平成17年度から石巻市、登米市、栗原市、東松島市で、それぞれ4カ月間、市税徴収体制強化と滞納額縮減に取り組んできました。そこでは、市の担当者と滞納整理方針を決め、滞納者の財産調査などを経て、状況を見極めて滞納処分を行いました。具体的には、4市で預貯金、不動産などの財産や、賃金、給料の差押えを約400件実施してきました。

町への派遣は初めてですが、市とは違った徴収事務の難しさがあると思います。また、今年度は所得税から個人住民税への本格的な税源移譲があり、滞納者が増えることが予想されますが、これらに対して私の経験と知識を、町の担当職員に伝えていきます。

さて、給食費や保育料を払える資力があるのに払わない人が増えて苦勞する自治体のニュースを、最近耳にします。町税や各種料金の滞納が増えると、自治体は財政運営が難しくなり、また、徴収に時間ととられて本来の業務ができず、行政サービスの低下を招きます。滞納者を許すことは、きちんと納めている多くの人々との不公平を許すことであり、これらは強い意志を持って滞納処分を行うなどの是正が必要であると考えています。

なお、特別な理由によりどうしても納められない場合は、納税相談に応じていますので、早めに相談においでください。

●みんなの掲示板●

夏の夜空に願いをこめて
メッセージ花火2007
志津川湾夏まつりの花火大会で、あなたの願い・想いを夏の夜空に彩る大輪の華に託してみませんか？

◇メッセージの内容(例)
家内安全・交通安全・大漁祈願・豊作祈願・商売繁盛・宝くじ当選祈願・新築祝い・結婚祝い・出産祝い・米寿祝い・新築祝い・家族記念日の祝いなど、日ごろ言葉ではなかなか伝えられない「大切な言葉」をこの機会に！

◇メッセージ料 1口3,000円

◇申込方法 申込用紙に必要事項とメッセージを記入し、メッセージ料を添えて、7月5日(木)までメッセージ花火実行委員会へ申し込みください。

※申込用紙は実行委員が直接届けにうかがいますので、ご連絡ください。

※打ち上げ花火の組み合わせ等は、実行委員会が行います。

◇問い合わせ・申込用紙請求先
メッセージ花火実行委員会 代表 高橋
携帯電話 090-4633-0437

第5回 ベイサイドロックフェスティバル2007

夏・恒例となりましたベイサイドロックフェスティバルも今年で5回目を迎えます。

今年は12バンドが出演します。ロックンロール、ブルース、パンク、オールディーズなどで、南三陸の夏を彩るにふさわしい熱いステージが繰り上げられます。

入場は無料です。皆さまのご来場を心よりお待ちしております。

◇日時 7月29日(日) 午前11時～午後6時

◇会場 志津川新漁港内特設ステージ
(志津川湾夏まつりお祭り広場)

◇問い合わせ

ベイサイドロックフェスティバル実行委員会
佐藤 電話090-2360-5198

■「みんなの広場」に掲載したい情報大募集！

「みんなの広場」のページは、地域で活動するボランティア団体やサークル団体、個人などを応援するためのコーナーです。団体の紹介や主催イベントの情報提供などを掲載しますので、掲載したい情報がありましたら、企画課までお問い合わせください。
◇問い合わせ 企画課 まちづくり推進係 ☎46-1371 内線223 FAX 46-5348



5月13日から27日に開催した「田東山つつじまつり」で川柳の募集したところ、63作品の応募がありました。

その中から入賞作品を紹介します。

第29回

田東山つつじまつり

川柳コンテスト受賞作品

最優秀賞

田東山が好き 古里が好き つつじ好き
南三陸町 男澤 達風さん

優秀賞

田東の 大パノラマに 時間忘れ
気仙沼市 菊地 和子さん

田東山 やさしく迎える 千の風
気仙沼市 佐藤かね子さん

佳作

悠久の 経塚飾る つつじかな
多賀城市 小野寺貞夫さん

安らぎの 山とつつじが 呼んでいる
南三陸町 高橋 福子さん

花まつり 琴ききながら 野点吸む
南三陸町 山内 亮さん

歌津川柳会長賞

つつじ祭り みんな笑顔に なってくる
気仙沼市 大和田栄子さん

田東山つつじまつり実行委員長賞

繁栄へ 繋ぐつつじの花万葉
本吉町 和泉 あさしさん



長須賀海水浴場

遊泳期間 7月14日(土)～8月19日(日)
午前10時～午後3時

問い合わせ
歌津総合支所 産業建設課 商工観光振興係
☎ 36-3926

海水浴場 サンオーしそではま

遊泳期間 7月15日(日)～8月19日(日)
午前9時30分～午後4時

問い合わせ
産業振興課 観光振興係
☎ 46-1378 内線425

図書館は、毎日開館して皆様をお待ちしています。

◆DVDが視聴できます◆

5月16日(水)、志津川ライオンズクラブよりDVD再生機1台をご寄贈いただきました。館内にあるDVD資料の視聴が可能になりましたので、ご利用になりたい方は職員にお話してください。

※土・日・祝日は使用できません。

◇新着DVD

- ・裁判員 ・裁判員制度

◆今日の行事◆

■みんなのひろば

～海藻おしぼを作ろう～

◇日時 7月23日(月) 午前10時～11時30分

◇講師 自然環境活用センター 横濱康継 先生

※タオルを持ってきてください。

■おはなしでてこい

◇日時 7月31日(火) 午後3時30分～4時30分

◇内容 幼児・小学生向けのおはなし会

◆おすすめ新着図書◆



『てのひらの中の宇宙』

(川端裕人)

妻は、再発癌で入院した。子どもたちが初めて触れる死、それは母親の死なのだろうか。死は絶望でないと、どうやって伝えたらよいのだろうか？ 生命のつながり、心打つ宇宙小説。

※読書感想文全国コンクール高等学校の部課題図書

◆その他新着図書◆

◆打ちのめされるようなすごい本 (米原万里)

◆芸術起業論 (村上隆)

◆42歳の42.195km ロード トゥ ロンドン

(甘糟りり子)

◆もうひとつの涙そうそう (TBSあなたの涙そうそうプロジェクト編)

◆ひとり日和 (青山七恵)

◆瀕死のライオン 上・下 (麻生幾)

※ここでの紹介は一部です。

夏休み！体験「一日としょかん員」募集

町内に住む小学4～6年生を対象に、図書館の仕事を体験できる「一日としょかん員」を募集します。体験希望者は7月23日(月)まで図書館にて備え付けの申込用紙に記入して申し込んでください。

◇日時 8月6日(月) 午後1時～3時

◇定員 20名(申し込み多数の場合は先着順になります。)

教育長の教育相談

お子さんや教育上のことで、困ったこと、気になることはありませんか？

相談の方法 電話で予約のうえ、ご来室ください。教育長の業務の都合により変更することもあります。

7月の相談日時 3日(火) 午後5時～9時

20日(金) 午後5時～9時

申し込み・問い合わせ 町教育委員会(志津川公民館内) ☎46-2604

林際町民プール開放

◇開放期間 7月21日(土)～8月26日(日)

◇開放時間 午前10時～午前11時30分

午後1時30分～午後4時

◇休日 7月28日(土)、雨天時や水温・気温が低く遊泳に不適の日

◇問い合わせ 生涯学習課スポーツ振興係(スポーツ交流村内)

☎47-1131

学校プール監視補助員を募集！

町内各小学校では、夏季休業中の学校プール監視補助員を募集します。希望者は次の要領で応募してください。

◇任用期間 7月21日(土)～8月25日(土)

◇就業時間 午前9時～午後4時

(うち休憩1時間)

◇対象 高校生以上

◇賃金 時給700円

◇応募締切 7月10日(火)

◇問・応募先

志津川小学校 ☎46-3645

清水小学校 ☎46-3635

荒砥小学校 ☎46-3655

戸倉小学校 ☎46-9130

入谷小学校 ☎46-2655

伊里前小学校 ☎36-2005

名足小学校 ☎36-2009

スポーツ交流村催し案内 ☎ 47-1131

※各催しは、主催者の都合により変更になる場合があります。

アリーナ

○南三陸町少年・少女ビニールバレーボール大会

6月30日(土)～7月1日(日) 開会：午前9時

○南三陸町PTAバレーボール大会

7月8日(日) 開会：午前9時

志津川けんこうクラブ (受付は随時行っています。)

代謝アップトレーニング 7月11日(水) 午後7時～8時

足ツボ教室 7月25日(水) 午後7時～8時

夏の特別トレーニング (7～9月開催・週間プログラム)

かんたんジムボール体操 月曜日 午後2時30分～3時

大小さまざまなボールを使っでの運動やストレッチなどを行います。

ペットダンベル教室 月曜日 午後7時～7時30分

ペットボトルに水を入れたペットダンベルを使って、気になる二の腕・背中などを引き締めます。

かんたんストレッチ 水曜日 午後7時～7時30分

お腹引き締めトレーニング 金曜日 午後2時30分～3時

ポヨッと気になるお腹。何とかしてみませんか？簡単な腹筋運動とストレッチでおなか周りに刺激を与えます。

特別運動プログラム (7月1日から受付開始)

生活習慣病予防コース

血圧・コレステロール値・中性脂肪値・血糖値・肥満(内臓脂肪)・尿酸値・肝機能が気になる方に特別運動プログラムを作成いたします。

初めての方やご高齢の方でも参加できる、身体にやさしいウォーキング中心のトレーニングと、栄養指導を行います。(※詳細はお問い合わせください。)

けんこうクラブの利用

◇利用時間

平日 午前9時～午後9時(最終受付午後8時)

土日祝 午前9時～午後5時(最終受付午後4時)

◇休館日 毎週火曜日

※臨時休館日 7月28日(土・志津川湾夏まつり開催日)

平成の森 Hei! もりもり情報 ☎ 36-3115

施設利用の予約は、6カ月前から。7月は、平成20年1月分までの予約が可能です。

7月の催し

※天候や主催者の都合により変更になる場合があります。

【野球場】

◎天皇賜杯軟式野球支部代表決定戦

7月7日(土) ※予備日7月28日(土)

◎ナイター野球リーグ戦

7月4日(水)、7日(土)、11日(水)、13日(金)

◎気仙沼本吉地方学童軟式野球支部大会

7月14日(土)、15日(日) ※予備日21日(土)

◎気仙沼本吉地方学童軟式野球支部代表決定戦

7月22日(日) ※予備日28日(土)

【林間広場】

◎くろしおGB大会

7月1日(日)

◎歌津グランドゴルフ協会月例会

7月9日(月)



■野球場の愛称が「しおかぜ球場」に決まりました

平成の森野球場は改装工事を行い、今年5月にその愛称を公募したところ「しおかぜ球場」と決定しました。

たくさんのご応募ありがとうございました。これからも町民に広く親しまれる野球場として、お気軽にご利用ください。 ※3ページに関連記事がありますのでご覧ください。

今月の税

固定資産税 第2期
国民健康保険税 第2期
介護保険料(普通徴収分)第2期
 納付書での納付は **7月31日(火)**まで
 口座振替日は **7月25日(水)**です
 忘れないよう、早めに準備しましょう。

くらし

知っていますか？
建退共制度

この制度は建設現場で働く方々のために「中小企業退職金共済法」という法律に基づく退職金制度です。事業主の方々が加入し、現場で働く労働者が建設業界で働くことを辞めたときに、建退共から退職金を支払う制度です。
◇加入できる事業主 建設業を営む方
◇対象となる労働者 建設業の現場で働く人
◇掛金 日額310円
 くわしくは、独立行政法人 勤労者退職金共済機構 宮城県支部 (☎022-263-2973) までお問い合わせください。

年金

年金記録の不安にお答えします

社会保険庁では平成9年より、基礎年金番号を導入し過去の年金記録を統合する作業をしてきましたが、同一人であることの確認がとれず、まだ統合が済んでいない記録が存在しますので、これまでよりも確認の機会を設け、年金記録にもれがある方に申し出を勧奨することになります。
○すでに年金を受けている方へ
 ・平成20年10月までに、統合されていない記録から同一人の可能性があるものを調べ、その方に年金加入履歴とともにその旨をお知らせします。
 ・平成21年3月までに、それ以外の方にも、年金加入履歴をお知らせします。
○近く年金を受け取る資格を得る方へ
 58歳時点で行う通知の際に年金加入履歴をお知らせします。
○将来年金を受け取る若い方へ
 「ねんきん定期便」で35歳、45歳時に年金加入履歴をお知らせします。
 ○インターネットを利用して、いつでも確認ができるようにしています。
ホームページ <http://www.sia.go.jp/>

◇年金記録に関するお問い合わせ番号
フリーダイヤル ☎0120-657830
 上記の方法などにより取得した、ご自身の年金記録にご不安やご不明な点をお持ちの方は、お気軽に石巻社会保険事務所へお問い合わせください。
◇問 石巻社会保険事務所 ☎0225-22-5115 (代表)

催し

高齢者人権擁護啓発講演会
 本吉町地域包括支援センターでは、いけだ後見支援ネット代表の池田恵利子氏を講師に招き、「地域で支えるその人らしい生活を～高齢者をめぐる人権問題を考える～」と題して講演会を開催します。
 他市町の皆さんも参加できますので、ご聴講においでください。
◇日時 7月8日(日)午後1時30分(開場：午後1時)
◇場所 本吉町はまなすホール
◇入場料 無料
◇問 本吉町地域包括支援センター ☎42-2600 FAX42-2465

講習

住宅総合メンテナンス技能講習(屋外コース)受講者募集

就職を希望するヤングシルバーの皆さんのための「シニアワークプログラム地域事業」住宅総合メンテナンス技能講習・屋外コース(厚生労働省委託事業)を開催します。
 受講希望者は、南三陸町シルバー人材センターまたは役場無料職業紹介センターに募集要項(申込書類)がありますので、ご請求ください。
◇対象 県内在住の、主に60歳台前半層で現在就職していない男女
◇開催日 8月20日(月)～24日(金)(5日間)
◇会場 志津川公民館(予定)ほか
◇申込締切 8月6日(月) 応募書類必着
◇受講定員 28名(応募多数の場合は抽選となります。)
◇受講料 無料
◇講習内容 植木・庭草の管理、塗装など住宅の外回りのメンテナンスの知識・技能を習得します。
◇問・募集要項(申込書類)請求先 南三陸町シルバー人材センター ☎986-0763 南三陸町志津川字

見町120番地1(旧ハローワーク) ☎46-1280 FAX46-1281
 ※役場職業紹介センター、ハローワーク気仙沼でも募集要項を取り扱っています。

募集

海上保安大学校 海上保安学校 学生募集

人事院及び海上保安庁では、平成20年4月に海上保安大学校・海上保安学校に入学する学生を次のとおり募集します。詳しくは、海上保安庁ホームページをご覧ください。(インターネットによる申し込みもできます。)
◇受験資格 海上保安大学校は昭和62年4月2日以降に生まれた者、海上保安学校は昭和59年4月2日以降に生まれた者で、どちらの学校も高等学校を卒業した者、中等教育学校を卒業した者、高等専門学校第3学年の課程を修了した者、または平成20年3月までにこれらを卒業(修了)する見込みの者、高等学校卒業程度認定試験(廃止前の大学入学資格検定を含む。)に合格した者など、人事院が高等学校卒業と同等の資格があると認める者
◇採用予定数
 海上保安大学校 約45名
 海上保安学校 航空課程:約10名
 船舶運航システム課程:約140名
 情報システム課程:約20名
 海洋科学課程:約10名
◇申込受付期間
 海上保安大学校 8月30日(木)～9月11日(火)
 海上保安学校 7月24日(火)～8月7日(火)
 ※郵送は消印有効。インターネットは期間初日午前9時から期限日午後5時まで。
◇問・申込書請求先 気仙沼海上保安署(気仙沼市朝日町1-2) ☎22-7084
 第二管区海上保安本部人事課(塩釜市貞山通3-4-1) ☎022-363-0111
海上保安庁ホームページ <http://www.kaihomilit.go.jp/>
インターネット申込み専用URL
 海上保安学校学生 <http://www.jinji-shiken.jp/moushikomi-s33.html>
 海上保安大学校学生 <http://www.jinji-shiken.jp/moushikomi-s38.html>

平成20年度 国立宮古海上技術短期大学校学生募集

◇概要 修年限2年間の船員教育機関(平成20年度から技術学校が短期大学校に改編となります。)
◇募集人員 専修科生 40名
◇受験資格 高卒以上
◇体験入学
 7月28日(土)午前10時～
 9月8日(土)午前10時～
◇入学試験 一般入試

試験名	願書受付期間	試験日
前期一般	10月1日～11月22日	12月1日
後期一般	12月10日～1月18日	1月26日

 推薦入試

試験名	願書受付期間	試験日
前期A○	8月1日～8月20日	8月25日
自己推薦	9月1日～10月1日	10月6日
社会人推薦	9月1日～10月15日	10月20日
学校長推薦	9月1日～10月15日	11月3日
後期A○	1月14日～3月3日	個別に設定

◇試験科目 一般入試:筆記試験(国語総合、数学I、英語I)、面接
 推薦入試:小論文、基礎学力検査、面接
◇問 国立宮古海上技術学校教務課 ☎0193-62-5316 FAX0193-62-5440
 ホームページ <http://www.mac.ne.jp/~miyakai/>
 Eメール miyakai@rnac.ne.jp

志津川自然の家「スキューバで海中散歩」参加者募集!
 志津川自然の家では、主催事業「スキューバで海中散歩」の参加者を次のとおり募集しています。
◇開催日 8月25日(土)～26日(日)(1泊2日)
◇場所 志津川自然の家・志津川湾
◇対象 一般成人(定員30人)
◇内容 スキューバに関する講義、実技など
◇費用 12,600円程度
◇申込 8月8日(水)まで往復はがきに住所、氏名、性別、年齢、電話を記入し申込(応募多数は抽選)
◇問・申込 宮城県志津川自然の家 ☎986-0781 南三陸町戸倉字坂本88-1 ☎46-9044 FAX46-9045
(この他にも次の事業を実施しています)
ヨット&マリンスポーツ(対象:一般成人) 第3回 9月8日(土)、9日(日) 各主催事業について、詳しくはホームページ等でご確認ください。
<http://www.pref.miyagi.jp/sz-seinen/>

放送大学10月入学生募集

放送大学(文部科学省・総務省所管)は、「スカイパーフェクTV!」などで放送により授業を行う通信制大学です。働きながら学びたい、生涯学習に興味があるなど、様々な目的で幅広い方が学んでいます。
 ただいま、平成19年度10月入学生を募集しています。詳しい資料を無料で送付いたしますので、お気軽にお問い合わせください。
◇募集学生の種類
一教養学部一
 ①全科履修生(4年以上在学し、学士の学位の習得を目指す)
 ②選科履修生(1年間在学し、希望する科目を履修)
 ③科目履修生(6カ月在学し、希望する科目を履修)
一大学院一
 ④修士選科生(1年間在学し、希望する科目を履修)

⑤修士科目生(6カ月在学し、希望する科目を履修)
◇応募資格 ②③は15歳以上、①④⑤は18歳以上
◇応募期限 8月15日(水) 必着
◇学費(一例) 全科履修生の場合: 入学料22,000円、授業料1科目(2単位)11,000円
 ※詳しくはホームページをご覧ください。<http://www.u-air.ac.jp/>
◇問・資料請求 放送大学宮城学習センター ☎980-8577 仙台市青葉区片平2-1-1(東北大学内) ☎022-224-0651 FAX022-224-0585

訂正

本紙6月号に誤りがありました。お詫び申しあげ、次のとおり訂正いたします。
愛鳥週間作品コンクール 巣箱の部 優秀賞(33ページ掲載)
 誤 菅原 淳史さん(志中3年)
 正 菅原 涼史さん(志中3年)

自衛官募集

自衛隊宮城地方協力本部では、平成20年3月と4月に採用予定の自衛官を募集しています。受験希望者は、自衛隊宮城地方協力本部登米地域事務所に連絡のうえ、所定の申し込み用紙で申し込んでください。

募集種目	応募資格	受付期間・試験日
防衛大学校 学生	推薦	受付期間 9月5日～9月7日 試験日 9月23・24日
	一般	受付期間 9月7日～9月28日 試験日 1次:11月10・11日 2次:12月11～14日
防衛医科大学校 学生	高校卒業(見込み)21歳未満の男女 ※推薦は高等学校長の推薦等が必要 ※自衛官は23歳未満	受付期間 9月7日～9月28日 試験日 1次:11月3・4日 2次:12月5～7日
航空学生 (空自・海自)		受付期間 8月1日～9月7日 試験日 1次:9月22日 2次:10月13～18日 3次:11月11日～12月7日
看護学生 (陸自)	高校卒業(見込み)24歳未満の男女	受付期間 9月7日～9月28日 試験日 1次:10月14日 2次:11月17・18日
一般曹候補学生		受付期間 8月1日～9月7日 試験日 1次:9月17日 2次:10月5～12日
2等 陸・海・空士	男子	受付期間 年間を通じて行っています 試験日 受付時にお知らせします
	女子	受付期間 8月1日～9月7日 試験日 9月24・25日
自衛隊生徒 (陸自)	中学校卒業(見込み)17歳未満の男子	受付期間 平成19年11月1日～平成20年1月8日 試験日 1次:平成20年1月12日 2次:平成20年1月25～28日
予備自衛官補	一般	受付期間 ①平成20年1月9日～4月9日 ②7月17日～10月15日 ※第2回は実施しない場合があります。 試験日 ①平成20年4月14～16日 ②10月20～22日
	技能	

◇問 自衛隊宮城地方協力本部 登米地域事務所(登米市中田町宝江黒沼字下道67-5) ☎0220-34-2244・8807

戸籍の窓

5月16日から6月15日届出分

敬称略

ご結婚おめでとう

行政区	氏名	どちらから
西戸上	佐々木 清 則	
	岩 渕 理 恵(登米市)	
伊里前下	及 川 香	
	高 橋 裕(東松島市)	

お誕生おめでとう

行政区	なまえ	保護者
大森第一	阿 部 和 真(友和・しづえ)	
旭ヶ丘	首 藤 樹(史明・貴子)	
十の一	高 橋 長 宇(長慎・恵美子)	
天王前	小野寺 拳 吾(和昭・なおみ)	
五の一	齋 藤 奏 音(浩幸・めぐみ)	
藤 浜	菅 原 夢 斗(孝洋・幸子)	
葦の浜	阿 部 長 晟(長喜・智恵)	

お悔やみ (年齢は満年齢)

行政区	氏名	年齢
在郷下	西 條 しづゑ	86歳
一 区	山 内 まつよ	88歳
五 区	阿 部 長二郎	72歳
荒 東	吉 田 亀三郎	83歳
泊 浜	三 浦 ちよの	86歳
荒 西	三 浦 あきの	93歳
荒 東	錦 部 まつの	95歳
折立上	佐 藤 早 苗	70歳
港	千 葉 とみ子	77歳
名 足	三 浦 憲 子	76歳
一 区	首 藤 徳 松	81歳
細 浦	阿 部 ちとせ	87歳
新井田	小 山 義 男	61歳
大久保	石 田 ちよの	87歳
馬 場	三 浦 き よ	96歳

人口のうごき

5月末現在	男	女	計	世帯数	出生	死亡
前月比	-9	-10	-19	+2	-2	-1

米寿の額

※このコーナーでは、町から敬老祝いが贈られた方々を紹介いたします。(南三陸町敬老祝い金条例に基づき、満87歳(数え88歳)の誕生日を迎えた方々が対象です。)



7月の保健センター行事

保健行事	開催日	受付時間	会 場	対象者など
3カ月児健康診査	11日(水)	午後1時～	志津川保健センター	平成19年3月生まれと前回健診を受けていないお子さん(全地区対象)
10カ月児健康相談	10日(火)	午後1時～	志津川保健センター	平成18年8月生まれのお子さんと前回相談を受けていないお子さん(全地区対象)
1歳6カ月児健康診査	2日(月)	昼12時30分～	志津川保健センター	戸倉・志津川・入谷地区の平成17年11月・12月生まれと前回健診を受けていないお子さん
3歳児健康診査	6日(金)	昼12時30分～	歌津保健センター	歌津地区の平成15年11月～平成16年1月生まれと前回健診を受けていないお子さん
	13日(金)	昼12時30分～	志津川保健センター	戸倉・志津川・入谷地区の平成15年12月～平成16年1月生まれと前回健診を受けていないお子さん
妊婦相談	2日(月) 9日(月) 23日(月) 30日(月)	午前9時～正午	志津川保健センター 歌津保健センター	相談と母子手帳交付 ※印鑑持参
食生活相談	9日(月) 23日(月)	午前9時～正午	志津川保健センター	赤ちゃん(離乳食)から高齢者までの食事に関する相談
健康手帳交付日	9日(月)	午前9時～正午	志津川保健センター	40歳～74歳の希望者

8月の保健センター行事

保健行事	開催日	受付時間	会 場	対象者など
3カ月児健康診査	20日(月)	午後1時～	志津川保健センター	平成19年4月生まれと前回健診を受けていないお子さん(全地区対象)
10カ月児健康相談	21日(火)	午後1時～	志津川保健センター	平成18年9月生まれのお子さんと前回相談を受けていないお子さん(全地区対象)
2歳6カ月児歯科健康診査	2日(木)	午後1時～	志津川保健センター	戸倉・志津川・入谷地区の平成16年12月・平成17年1月生まれと前回健診を受けていないお子さん



◎深田 佐藤 正 さん (大正9年5月29日生)



◎廻館 三浦はるの さん (大正9年6月7日生)



◎雷前 小野寺たね子 さん (大正9年6月17日生)



◎大船沢 佐藤 金夫 さん (大正9年6月17日生)

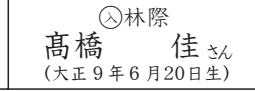

◎林際 高橋 佳 さん (大正9年6月20日生)

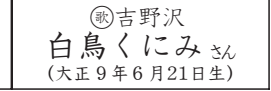

◎吉野沢 白鳥くにみ さん (大正9年6月21日生)

各種相談日

人権相談

◇相談日 7月5日(木)、7月19日(木)
 ◇場所・問 志津川保健センター(保健福祉課 社会福祉係) ☎46-5113

◇相談日 7月17日(火)
 ◇場所 歌津公民館 ☎36-2071
 ◇問 歌津総合支所 健康福祉課 ☎36-3929

※相談受付は午前10時～午後3時
 ※地域は問いません。都合の良い日と場所をお選びください。

健康相談

随時開催(土・日・祝日を除く。)
 ◇場所・問 志津川保健センター ☎46-5113

生活相談、行政相談

◇相談日 7月5日(木)、7月19日(木)
 ※各相談受付は午前10時～午後3時
 ◇場所・問 志津川保健センター(保健福祉課 社会福祉係) ☎46-5113

精神保健相談

◇日時 7月5日(木)午後1時～2時
 ◇場所 志津川保健センター
 ◇内容 精神科医師が個別相談に応じます。
 ◇担当医 奥山保男 医師(光ヶ丘保養園)
 ◇相談料 無料

※相談を希望される方は、事前に各保健センターまで連絡ください。
 ※相談内容は秘密として守られますので、安心してご相談ください。
 ◇申し込み・問(各保健師まで)
 志津川保健センター ☎46-5113
 歌津保健センター ☎36-9110

すくすく教室

子育てを楽しく学ぶ「すくすく教室」を開催します。
 親子遊びを楽しみ、離乳食を試食し固さや味、食材の使い方を確認します。また、「乳歯のむし歯予防」について話し合います。

情報交換をしながら、子ども達の成長をみんなで喜びたいですね!
 ◇日時 7月27日(金)午前10時～12時
 ◇場所 志津川保健センター
 ◇内容 親子遊び 離乳食試食 ミニ講話 グループワーク 等

◇対象 生後3カ月～10カ月前後のお子さんとお母さんまたは家族の方
 ◇参加費 1組200円(離乳食材料費として)
 ◇申込締切 7月20日(金)
 ◇申し込み・問

志津川保健センター ☎46-5113
 歌津保健センター ☎36-9110
 子育て支援センター ☎46-3692

職業紹介センター 求職相談

毎週月・水・金曜日(祝日を除く。)
 ※受付は午前9時～午後4時30分
 ◇場所 役場防災対策庁舎1階相談室
 ◇問 産業振興課 商工振興係 ☎46-1378 内線521

消費生活相談

毎週火・木曜日(祝日を除く。)
 ※受付は午前9時～午後3時
 ◇場所 役場防災対策庁舎1階相談室
 ◇問 産業振興課 商工振興係 ☎46-1378 内線521

なぜ?どうすればいいの? アルコール家族教室

話した内容は秘密として守られます。安心してご参加ください。
 ◇日時 7月17日(火) 午後1時～2時30分

◇場所・問 気仙沼保健福祉事務所 母子障害班 ☎21-1356(気仙沼市東新城3-3-3)

◇助言者 大和田 誠子 氏 (東北会病院リカバリー支援部長)

◇相談料 無料



わが家のアイドル
 佐藤 来偉くん [◎上保呂毛(7カ月)]
 パパ 亨さん ママ ルミさん

平成19年度 南三陸町乳がん検診日程表

月日	会場	受付時間	行政区別内訳
7月3日(火)	歌津保健センター	午前8時～8時30分	樋の口、中在、石泉、葦の浜
		午前9時～9時30分	寄木、伊里前上
		午前10時～10時30分	弘川、上沢、伊里前下
		昼12時～12時30分	石浜、田の浦
7月4日(水)	歌津保健センター	午前8時～8時30分	泊浜
		午前9時～9時30分	館浜、馬場
		午前10時～10時30分	中山、名足
		昼12時～12時30分	港
7月20日(金)	志津川保健センター	午前8時～8時30分	荒町上・下、西戸上・下、折立上・下
		午前9時～9時30分	水戸辺、在郷上・下、波伝谷上・下
		午前10時～10時30分	津の宮、滝浜、藤浜、長清水、寺浜、林
		昼12時～12時30分	大久保、保呂毛、小森
7月23日(月)	志津川保健センター	午前8時～8時30分	田尻畑、中瀬町
		午前9時～9時30分	廻館、八幡町
		午前10時～10時30分	五の一、五の二
		昼12時～12時30分	汐見、南町、十の一
7月24日(火)	志津川保健センター	午前8時～8時30分	十の二、本浜、大森第一
		午前9時～9時30分	新井田、天王前、平西
		午前10時～10時30分	平東、荒西、荒東、双苗
		昼12時～12時30分	大上坊、清水、細浦
7月25日(水)	志津川保健センター	午前8時～8時30分	西田、袖浜、沼田、一区、二区
		午前9時～9時30分	旭ヶ丘、大森第二
		午前10時～10時30分	三区、九区、十区
		昼12時～12時30分	四区、五区、六区、七区、八区



1房の中には数十個の卵が収められている



砂地に産みつけられた卵



産卵にやってくるジンドウイカ

ジンドウイカの子どもたちに出会える季節

例年にならない遅い入梅に、この夏の猛暑を予感します。

海中は徐々に水温が上がりがつつあるものの、水深10メートルを超えるあたりにはサーモクラインがあり、一気に水温が下がりはじめ、その差は4〜5度もあります。なお、サーモクラインとは、ダイビング用語で暖水域と冷水域との境界に現れる「もや」のことです。

上は天国、降りれば地獄の水温なのに、わざわざその寒いエリアを目指すのは、ジンドウイカを観察するためです。

5月下旬から6月にかけてこのイカたちは、集団で10メートル前後の砂地へ産卵をするためにやってきます。産卵は夜間に行うため、日中に出会うことはほとんどありません。確実に出会えるのは、砂地に産みつけられた卵塊です。女性の小指ほどのサイズの房を十数本まとめて産みつけます。

本当の“お目当て”はこの卵にあります。2週間も経つと、房の中に見られる卵の粒一つひとつに、魅力的な美しい稚イカが育つ様子が観察できるのです。

ここでジンドウイカについて少しご説明いたします。大人でも12センチメートル程度のこのイカは、北海道の中央以南から九州まで幅広く分布しています。そのため、地域ごとに様々な地方名で呼ばれています。

青森でテクビイカ、相模湾周辺でヒイカやアカイカ、市場ではコイカ、その他にもボウズイカなど多くの呼名で知られています。

ちなみに、食用とされ、寿司ネタになるほど美味だそうですが、残念ながら私は食べたことがありません。(写真・文 水中カメラマン 佐藤長明さん)

編集後記

▶今月の表紙はふるさと学習会の細浦海岸探検です。▶海水パンツとビーチサンダルを用意しましたが、海は穏やかだったので、身に付けることなく撮影ができました。▶私は子どもたちのころ、友達と大森から荒島付近の海岸を探検し、貝やカニを捕ったり、魚釣りで遊びました。▶そこで、よく貝の化石を見つけ、三葉虫と思われる化石を見つけ心を躍らせたこともあります。▶13ページ掲載の皿貝化石まで同行した私は、化石探しをちょっと楽しませてもらいました。担当 佐藤

●日曜当番医

7/1 鎌田医院

☎36-2008(歌津字伊里前)

7/8 ささはら総合診療科

☎47-1066(志津川字汐見町)

7/15 佐藤徹内科クリニック

☎47-1175(志津川字廻館前)

7/22 高橋クリニック

☎46-4315(志津川字中瀬町)

7/29 本田記念あおいクリニック

☎46-4530(志津川字十日町)

●第1・第3日曜歯科当番医

7/1 小野寺歯科医院

☎36-3717(歌津字伊里前)

7/15 茶園歯科医院

☎46-3629(志津川字十日町)

※日曜当番医は、変更となることがありますので、あらかじめ電話で確認してください。受診の際は保険証をお持ちください。