

南三陸

平成21年

No. 45

6月号

2009年6月1日発行



いっぱいとったよー!

4月29日(水)、戸倉地区の折立海岸であさりの開口が行われ、大勢の家族連れなどで賑わいました。

この日は、絶好の潮干狩り日和となり、一心不乱にくま手を入れる大人たちと、小魚などのあさり以外の「獲物」をとって喜ぶ子どもたちで、海岸は熱気にあふれていました。

平成21年度 南三陸町の予算

「自然・ひと・なりわいが紡ぐ 安らぎと賑わいのあるまち」実現のために

平成21年度 一般会計予算総額は **72億45万円**

予算編成のための基本方針

平成21年度の予算は、一刻も早く簡素効率で将来にわたり持続可能な行財政システムが構築できるよう、職員一人ひとりが常に課題に向き合う意識を持ち、創意と工夫を凝らし、住民サービスの維持・向上に努めるとともに、「総合計画基本構想」の実現に向け行財政改革の着実な推進を図るべく、施策と事業の選択と集中による予算の重点配分をもって財政の一層の健全化に努めることを基本方針とし、編成したものです。

一般会計予算

平成21年度一般会計予算は、3

歳入予算の特徴

平成21年度の予算を見ると、自主財源が全体の28.8パーセントとなっており、前年度予算に比べ

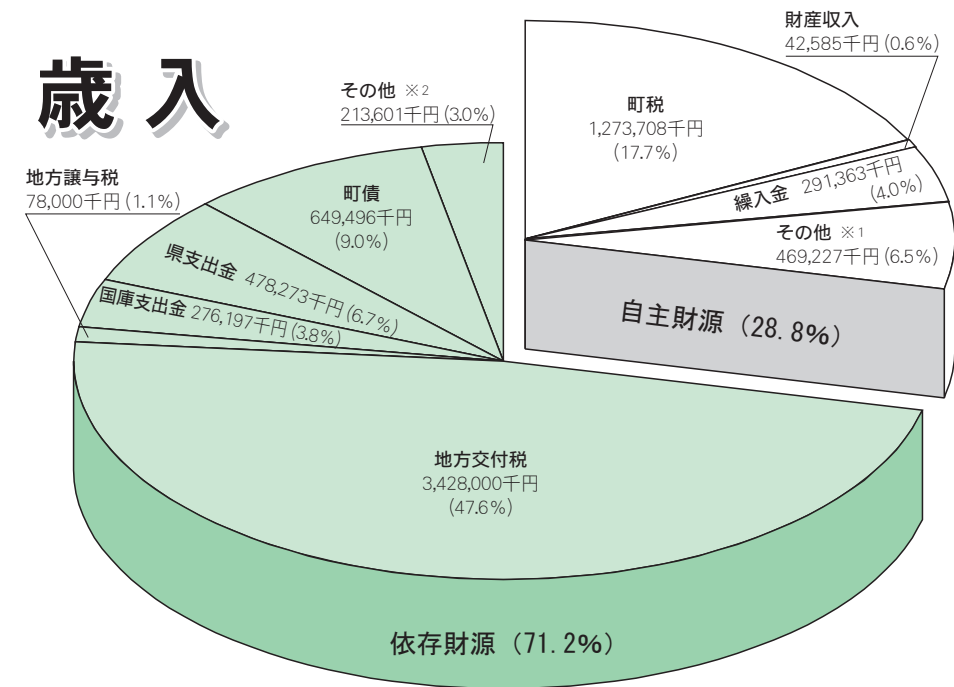

※1…分担金及び負担金、使用料及び手数料、寄附金、繰越金、諸収入
 ※2…利子割交付金、配当割交付金、株式等譲渡所得割交付金、地方消費税交付金、自動車取得税交付金、交通安全対策特別交付金、地方特例交付金

自主財源 (町が自主的に確保し、使途の決定も自主的にできる財源)
町税…町民税や固定資産税等、町が収納しているお金
財産収入…町が有する財産を処分・貸付によって得たお金や、基金 (預金) の利子によって生じたお金
繰入金…基金の取り崩しによって得られるお金や、他の会計から現金を移動させて得られるお金
その他
分担金及び負担金…町の事業により特に利益を受ける方から、費用の一部を負担していただくお金 (主なものは、保育料です)
使用料及び手数料…公共施設を利用した方、特定の行政サービスを受けた方から負担していただくお金 (主なものは、町営住宅使用料や住民票発行手数料です)
寄附金…住民の方などから無償でいただいたお金

繰越金…前年度の決算により余ったお金を、次の年度の財源として繰り越されたお金
諸収入…他の収入科目にも当てはまらない収入 (主なものは、預金利子・給食費です)
依存財源 (国や県等の基準に基づいて得られる財源)
地方交付税…国が国税を一定基準で地方に交付する税で、すべての地方自治体が標準的な行政を行えるように交付するお金
地方譲与税…国が税金として徴収した自動車重量税、地方道路税を一定の基準によって地方自治体に譲与するお金
国庫(県)支出金…国(県)が特定の事務・事業に対して交付(負担金・補助金等)するお金
町債…道路・漁港・学校建設など、一時的に多額の費用がかかる事業を実施するために、町が長期にわたり借入れするお金
その他…利子割交付金・配当割交付金・株式等譲渡所得割交付金・地方特例交付金・地方消費税交付金・自動車取得税交付金・交通安全対策特別交付金は、国の税金や県の税金を、各交付金として一定基準により地方に交付するお金

歳出

目的別経費

(単位：千円、%)

款別	H21予算額	構成比
議会費	117,707	1.6
総務費	1,079,995	15.0
民生費	1,462,956	20.3
衛生費	855,321	11.9
農林水産業費	603,801	8.4
商工費	244,248	3.4
土木費	374,869	5.2
消防費	482,089	6.7
教育費	804,789	11.2
災害復旧費	9	0.0
公債費	1,166,458	16.2
予備費	8,208	0.1
計	7,200,450	100.0

性質別経費

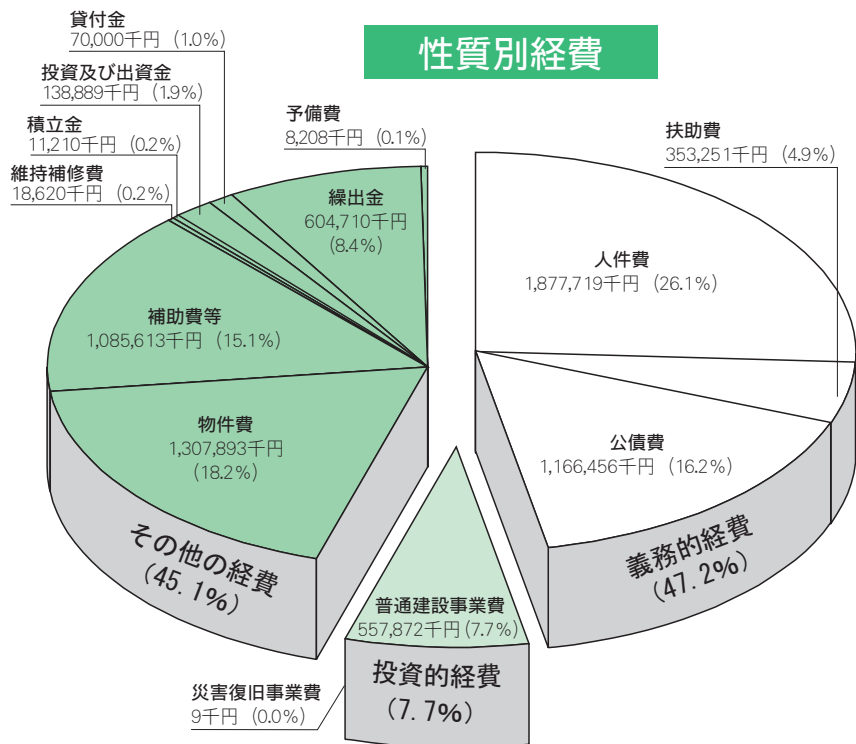

義務的経費 (支出が義務付けられ任意に削減できない経費)
人件費…職員等の給与、議員及び各種委員会委員の報酬の経費
扶助費…社会保障制度の一環として現金や物品などを支給する経費 (主なものは、児童手当、乳幼児・老人・障害者の医療費助成です)
公債費…町が借り入れた町債 (借金) の返済に要する経費
投資的経費 (道路、漁港、学校などの整備に充てられる経費)
普通建設事業費…道路や公共施設の新増築などに要する経費
災害復旧事業費…地震等の自然災害などで被害を受けた施設等を復旧させるための経費
その他経費
物件費…委託料、旅費、賃金などの消費的な経費
補助費等…各種団体等に対して支出される負担金や補助金
積立金…特定の目的のために設けられた基金などに積立する経費
その他…維持補修費、投資及び出資金、貸付金、繰入金、予備費

1.7パーセントの減、金額では約7,303万円の減となっています。これは、町税及び繰入金が大きく減額となっているためです。一方、依存財源は、全体の71.2パーセントを占めています。前年度予算に比べ1.7パーセントの増、金額では2億3,656万円の増となっています。これは、予算総額が増額となった要因である、地方債の一部において借り換えがあることによる増です。また、当町の収入の根幹である地方交付税は、全体の47.6パーセントを占めており、前年度と比較すると、7,300万円の増と見込んでいます。これは、普通交付税において、国の取り組みとして「地域の元気回復」や「雇用創出」に向けた地域活性化に対する財政措置等による増額が主な要因となっています。

歳出予算の特徴

歳出は、目的別経費と性質別経費の二つの面からその特徴を見ることが出来ます。

目的別経費は、歳出をその行政目的によって議会費、総務費、民生費など、予算や決算における款及び項という区分を基準として分

類したもので、平成21年度は、総務費 (全般的な管理、企画調整等の経費)、衛生費 (衛生的な生活環境を保持するための経費) 等が増加しています。総務費の増加は、国の生活対策関連事業として実施する地域活性化生活対策事業により増加しています。性質別経費は、歳出を経済的性質によって人件費、物件費、公債費など、予算や決算における節とという区分を基準として分類したものです。また、経費を義務的経費、投資的経費、その他経費に分類することによって、財政の健全性、弾力性を測定することができます。平成21年度予算の特徴として、投資的経費が22.6パーセント約1億6,312万円の減額となっています。これは、寄木漁港整備事業、田東山レストハウス改修事業、全国瞬時警報システム整備事業等の完了によるものです。また、物件費が6.3パーセント約7,794万円の増加となっています。これについては、スクールバスを新たに2路線運行したこと、妊婦健診の拡充、スポーツ交流村指定管理者制度導入、雇用創出事業の実施等による増が主な要因となっています。

町民一人当たりの税負担額 **70,401円**
 町民税 26,162円 固定資産税 37,010円 軽自動車税 1,974円 町たばこ税 5,255円

町民一人当たりに使われる額 **399,250円**

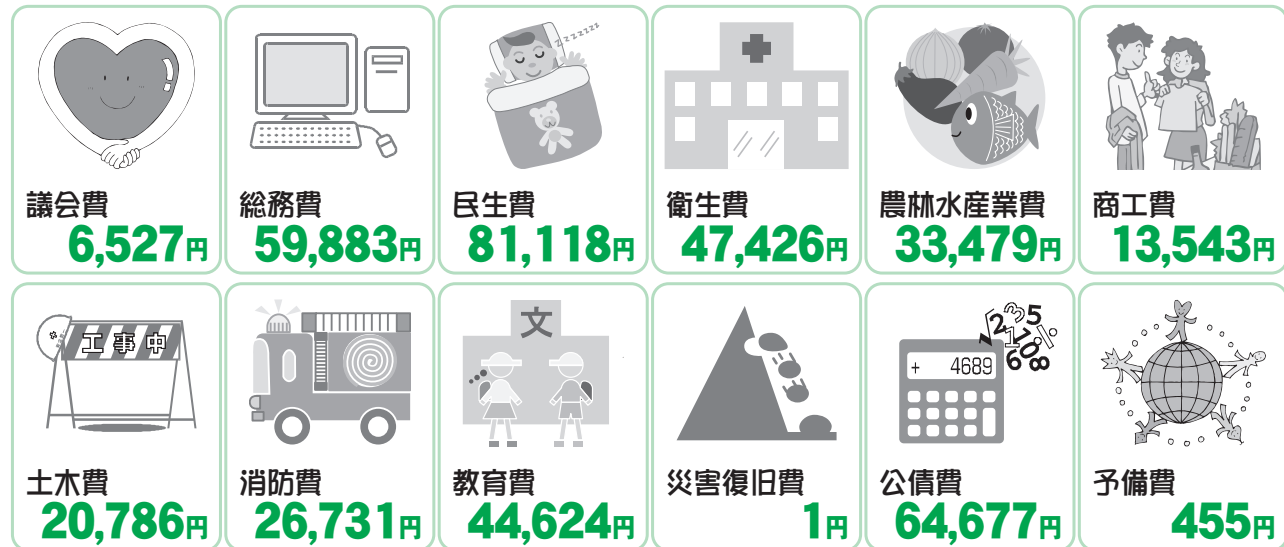

【南三陸町の家計簿】

町の予算をより身近に感じていただくために、一般会計予算を家計簿に例えてみました。なお、単位を「千万円」から「万円」（例えば1億円→10万円）に置き換えて表しています。

表のとおり給料や手当、雑収入を合わせると545万円で収入全体の4分の3を賅っていますが、それに対して支出は、合計で720万円となっており、不足が175万円となっています。この不足を補うため、貯金を崩したり、金融機関から借入をしたりしてなんとか生計を立てている状況となっています。

景気回復が足踏み状態で続いており、給料や手当の増加はあまり期待できないので、食費、光熱水費、ローンの返済等の支出を工夫、節約することで、貯金に頼らない家計を目指していきます。



収入		支出	
給料（町税）	127万円	食費（人件費）	188万円
手当（地方交付税など）	345万円	医療費（扶助費）	35万円
パート収入（使用料や手数料、負担金）	18万円	光熱水費・家の維持管理費（物件費）	131万円
雑収入（地方消費税交付金・地方譲与税など）	55万円	保険料や交際費、税金など（補助費等）	109万円
金融機関からの借入（町債）	65万円	ローンの返済（公債費）	117万円
親からの援助（国・県支出金など）	75万円	家の増改築・修理など（普通建設事業費など）	58万円
貯金からの引出（繰入金）	29万円	子供への援助（繰出金や貸付金など）	81万円
前年度の残金（繰越金）	6万円	貯金（積立金）	1万円
合計	720万円	合計	720万円

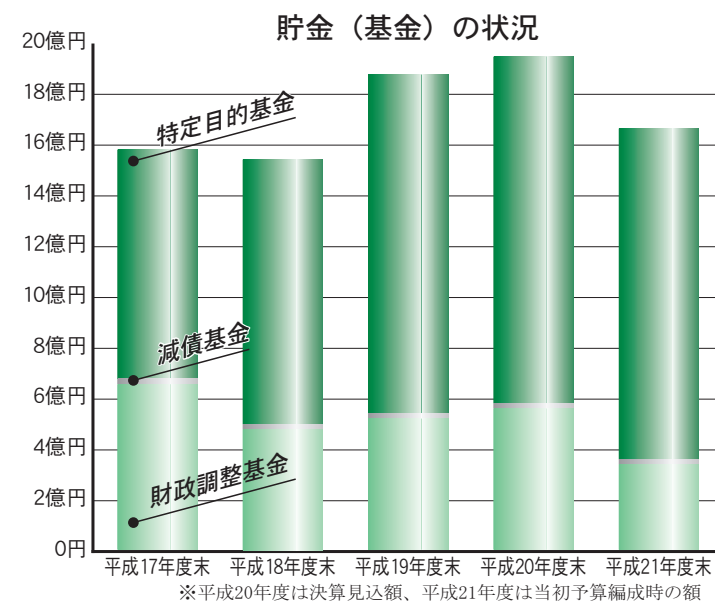

【南三陸町の貯金】

一般会計の平成20年度末の貯金（基金）残高見込額は、財政調整基金、減債基金、特定目的基金を合わせると約19億4,458万円となります。

財政調整基金について、平成20年度末残高見込額は約5億5,325万円で、当町の標準的な金額4億8千万円を上回っています。しかしながら、平成21年度当初予算編成において、やむを得ず2億3千万円取崩し、平成21年度末には約3億2千万円となる見込みですので、標準的な金額まで貯金を戻すよう努力していきます。

財政調整基金…年度間の財源の不均等を調整するための積立金（一般家庭にあてはめると生活資金的な貯金）
 減債基金…町債の償還のための積立金（一般家庭にあてはめるとローンの繰上償還などのための貯金）
 特定目的基金…特定の目的のための資金積立金（一般家庭にあてはめると家の建築、老後の生活など目的をもった貯金）

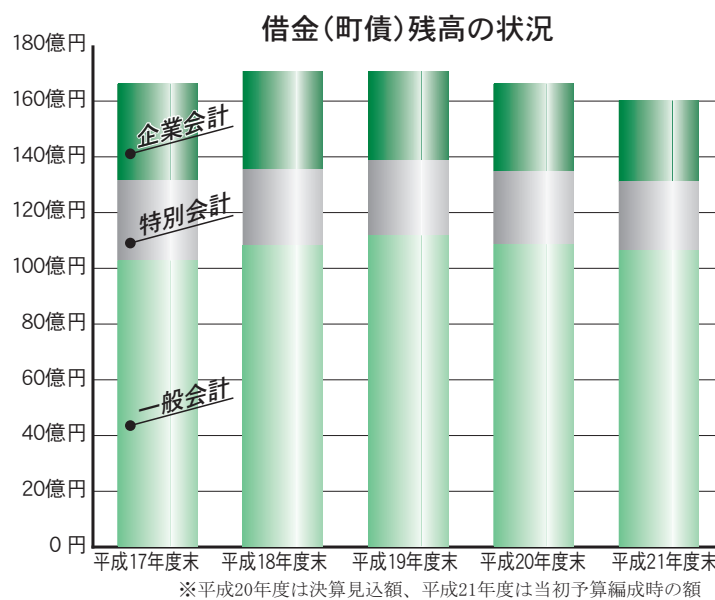

【南三陸町の借金】

町が、学校や道路、漁港など長い期間使用する公共施設を建設するときにその財源として町債発行という形で借金をしています。これは、単に一時期にお金がかかりそのお金がないからという理由だけではなく、建設にかかるお金を分割払いにして、これから利用する町民も世代間にわたって公平に負担しようという考えからです。

なお、平成20年度末の借金（町債）残高見込額は、全会計で、約165億8,592万円となりました。一般会計では、平成20年度末残高見込額は約109億7,853万円となっています。今後は、大規模事業が一段落したことにより、全会計で減少傾向になると予想されます。

【特別会計予算】

総額43億8,930万円となり、前年度と比べると1億3,133万4千円、2.9パーセントの減となっています。老人保健事業制度が後期高齢者医療制度に移行したため、大幅な減額となりました。介護保険特別会計においては、給付費の増加に伴い、1億2,730万円、10.7パーセントの増となりました。

【企業会計予算】

総額（収益的支出と資本的支出の合計）25億3,676万3千円となり、前年度と比べると1億1,970万6千円、5.0パーセントの増となっています。水道事業会計では、本年度から業務の一部民間委託を開始し、効率的な事業運営とサービスの向上に取り組み、これまでも増して健全経営に努めます。また、病院事業会計については、経営の効率化、再編・ネットワーク化及び経営形態の見直しの視点から策定した公立志津川病院改革プランに沿って、引き続き経営の健全化に努めます。

会計区分	21年度当初予算	対前年度比	
国民健康保険特別会計	26億2,000万円	0.8%	
老人保健特別会計	480万円	▲98.3%	
後期高齢者医療特別会計	1億5,328万円	▲4.6%	
介護保険特別会計	13億1,500万円	10.7%	
居宅介護支援事業特別会計	5,347万円	▲3.0%	
市場事業特別会計	2,550万円	4.5%	
漁業集落排水事業特別会計	1,930万円	▲0.5%	
公共下水道事業特別会計	1億9,795万円	3.9%	
計	43億8,930万円	▲2.9%	
水道事業会計	収益的収入	3億8,830万7千円 ▲2.3%	
	収益的支出	3億6,150万9千円 5.2%	
	資本的収入	6,017万1千円 ▲31.0%	
	資本的支出	2億7,418万5千円 2.5%	
	病院事業会計	収益的収入	17億174万2千円 4.0%
		収益的支出	17億174万2千円 4.0%
資本的収入		1億5,266万9千円 29.4%	
資本的支出		1億5,266万9千円 29.4%	
訪問介護ステーション事業会計	収益的収入	4,665万8千円 ▲9.6%	
	収益的支出	4,665万8千円 ▲9.6%	
(支出) 計	25億3,676万3千円	5.0%	



平成21年度の

主な取り組み

本年度は、次のような事業を行っていきます。

1 安心して安全なまちづくり

防災対策の推進

- 自主防災組織育成事業助成（減災に向けた社会の防災力向上のため、自主防災組織に対する設立補助、資機材購入の一部補助及び地域における自主的な防災訓練等に対する助成） 150万円
- 滝浜漁港津波・高潮危機管理対策緊急事業（津波・高潮対策のため水門・陸こうを改修） 1億3,500万円
- 木造住宅耐震化促進事業（木造住宅の耐震診断及び耐震化改修工事を行った所有者に対し、経費の一部を助成） 256万円
- 弘川地区防火水槽整備事業（消防水利

2 集いと賑わいのあるまちづくり

農林業の振興

- 中山間地域直接支払交付金事業（耕作放棄地の発生予防活動や農地保全活動等を実施する経費の一部を交付） 1,133万円
- ふるさと緑の創造事業（遊休農地等を利用した景観作物植栽事業） 100万円
- 美しい森林づくり基盤整備交付金事業（間伐が遅れている森林について、美しい森林づくり基盤整備交付金事業計画に基づき、間伐を実施） 400万円
- 水産業の振興
 - ばなな・石浜漁港地域水産物供給基盤整備事業（水産物の安定供給と漁業地域の活性化を図るため、物揚場等を整備） 1億2,400万円
 - 稲淵漁港漁村再生事業（個性的で豊かな漁村の再生を図るため、防波堤を整備） 6,500万円

- 港・清水・荒砥・滝浜・藤浜漁港改良事業（漁船の安全な係留や漁業者の作業環境の確保を図るため、漁港を整備） 1,061万円
- 商工業の振興
 - 商工物産振興事業（商工業の経営、技術指導等商工業活動を円滑に推進し、地場産品の販路・消費拡大を図るため、商工会や物産振興連絡協議会に対し助成） 1,017万円
 - 中小企業振興資金融資あっ旋事業（中小企業の資金調達の円滑化を図るため、融資のあっ旋と保証料の補給で支援） 7,800万円

観光の振興

- 観光振興対策事業（観光客の誘致促進や受入体制の整備、観光イベントの開催等により、交流人口の拡大を図るため、観光協会等に対し助成） 1,330万円
- 街なか交流館（仮称）整備事業（観光客誘致活動、情報発信体系の整備及び強化並びに都市部との人的物的交流による地域経済及び地域コミュニティの活性化を推進） 2,657万円
- 地場産業の振興と連携
 - 観光おもてなしブランド化推進事業（南三陸時間旅行サポートセンターの充実・強化を図り、地域活性化と産業振興を推進） 420万円

3 みんなで支えあう健康のまちづくり

健康づくりの推進

- 妊婦・乳幼児健康診査事業（母親及び乳幼児の健康保持増進を図るため、健康診査を実施。今年度から妊婦健康診査助成を5回から14回へ拡充） 1,521万円
- 健康増進計画策定事業（総合的な健康づくりを積極的に推進するために、意識調査結果等を踏まえ作成） 250万円
- 地域医療の充実
 - 病院群輪番制運営事業（休日・夜間における救急医療体制の確保を図るため、休日・夜間診療を実施） 617万円
 - 公立志津川病院経営健全化事業（公立志津川病院改革プランに沿って、経常収支の黒字化を図る） 3億1,000万円
- 高齢者福祉の推進
 - 敬老事業（満76歳以上の高齢者を対象に敬老会を実施。満99歳到達者、満87

雇用対策の充実

- ふるさと雇用再生事業（地域の実情や創意工夫に基づき、地域求職者の雇用機会を創出） 1,906万円
- 緊急雇用創出事業（非正規労働者等の一時的な雇用・就業機会を創出） 1,686万円



子育て支援の推進

- 子育て支援センター運営事業（安心してゆとりを持った子育てができる環境と一時保育ニーズの受入態勢確保を図る） 1,112万円
- 特別保育事業（特別な保育ニーズに対

障害者福祉の推進

- 地域活動支援事業（地域で安心して暮らせるように地域活動支援センターを設置） 820万円
- のぞみ福祉作業所運営助成事業（心身障害者の機能回復と生活指導・作業訓練による社会参加の促進を図る目的で設置しているのぞみ福祉作業所に対し運営費を助成） 1,430万円
- 介護保険事業（要介護状態となった方に対し、必要な保健医療及び福祉サービスの提供を実施） 13億1,500万円
- 歳到達者にそれぞれ敬老祝金を贈呈） 400万円

4 環境と調和したまちづくり

自然環境の保全

- 浄化槽設置整備事業助成（浄化槽設置者に対する助成） 1,801万円
- エコカレッジ事業（志津川湾を活用して、町内外の利用者に質の高いプログラムを提供） 1,330万円
- 生活衛生環境の充実
 - アダプトプログラム事業（住民自らが主体となった環境美化活動や環境保全活動を推進するため、住民が里親となり道路や公園等の指定区域の環境美化や清掃活動を実施） 114万円
 - ごみ集積施設設置事業助成（ごみの散乱防止、鳥獣被害の防止等を図るために地域が実施する工事費、資材購入費の一部を助成） 50万円
 - 生ごみ処理機設置助成（リサイクルの推進、ごみの減量化を図るため、町内業者から購入する生ごみ処理機の購入費の一部を助成） 50万円

廃棄物処理対策の推進

道路交通網の充実

- 汐見9号線道路整備事業（道路や宅地の冠水地帯であり、老朽化した水路施設の改善と道路環境を整備） 3,800万円

5 知性と豊かな心を育むまちづくり

生きる力を育む学校教育の充実

- 学校不応対対策事業（小中学校の不登校児童生徒を学校へ復帰させるため、平成の森管理事務所内に、はまゆり教室を設置） 109万円
- 国際理解教育推進事業（小中学校における外国語指導の向上と国際理解教育の推進を図るため、外国語英語指導助手2名を招致） 834万円

公共交通網の充実

- 町民バス・乗合タクシー運行等事業（乗合バス事業者の路線バス事業撤退により、直営で地域住民の交通の足を確保） 1,393万円
- スクールバス運行委託等事業（路線バスの廃止や学校統合により通学距離が長くなる児童生徒の安全な通学手段を確保） 3,143万円
- 安全で安定した水の供給
 - 上水道老朽管更新事業（地震対策及び安定給水の確保を図るため、石綿セメント管、鋼管等の老朽管を耐震性のある管に整備） 9,073万円

6 参加と協働が活発なまちづくり

開かれた町政の推進

- 町長出前トークの開催（地域住民の要請に応じ直接その地域に向き、自ら行政課題について説明責任を果たすとともに、地域課題について建設的な議論を交わし、今後のまちづくりに反映させるもの） ゼロ予算
- おらほのまちづくり支援事業（町や地域の課題等の解決策や集いと賑わいの創出に向けた取組等について、柔軟な発想及び創意工夫を生かした提案を公募し、参加と協働が活発なまちづくりを推進） 300万円

7 戦略的な地域経営の展開

効率的・合理的な行政運営の推進

- 行政改革推進事業（南三陸町行政改革大綱に基づき策定した集中改革プランの計画的な取り組みによって、簡素で効率的な自治体経営を目指す） ゼロ予算

南三陸町農業委員会委員一般選挙

投票時間は、午前7時から午後6時までです。

告示日 7月7日(火)
投票日 7月12日(日)

任期満了に伴う南三陸町農業委員会委員一般選挙は、7月7日(火)に告示、7月12日(日)に投票が行われます。

◎選挙による委員の定数
(選挙すべき人員数)
南三陸町農業委員会の選挙による委員の定数条例により12人です。

◎今回の選挙で投票できる方は、次の要件を満たす方です。

- ・南三陸町農業委員会の区域内に住所を有する方
- ・平成元年4月1日以前に生まれた方
- ・10アール以上の農地につき耕作の業務を営む方、またはその方の同居の親族・配偶者で、年間おおよそ60日以上耕作に従事する方で、平成21年1月に農業委員会委員選挙人名簿記載申請書を記載・提出し、平成21年3月31日確定の選挙人名簿に登

録されている方

◎投票日当日に投票できない方は、期日前投票ができます

投票日当日に、仕事や何らかの用務(レジャーでも可)で投票区の区域外にいる見込みの方は、期日前投票ができます。

期日前投票は、7月8日(水)「告示日の翌日」から7月11日(土)「投票日の前日」までの4日間、午前8時30分から午後8時まで、役場防災対策庁舎1階に設置の期日前投票所で行うことができます。

なお、歌津総合支所内にも同期間(同時間)期日前投票所を設置しますので、ご利用ください。

立候補予定者説明会

◇日時 6月23日(火) 午後2時

◇場所 役場大会議室(本庁 行政第2庁舎2階)

※立候補に必要な届出用紙等関係書類を配布し、立候補にあたっての注意事項等を説明します。会場の関係上、出席は1立候補予定者につき2人以内でお願いします。

立候補届出書類の予備審査

◇日時 6月30日(火) 午前10時～午後3時

◇場所 役場大会議室(本庁 行政第2庁舎2階)

選挙に関するご意見、ご質問は、南三陸町選挙管理委員会事務局(総務課内) ☎46-1370

投票区・投票所

投票区(所)	施設名	投票区の区域
第1投票区(所)	水郷生活センター	戸倉地区の各行政区
第2投票区(所)	役場防災対策庁舎	志津川地区の各行政区(西田を除く)、1区
第3投票区(所)	入谷公民館	入谷地区の各行政区(1区を除く)
第4投票区(所)	歌津公民館	西田、弘川、上沢、樋の口、中在、石泉、葦の浜、寄木、伊里前上、伊里前下、館浜、港
第5投票区(所)	名足コミュニティセンター	泊浜、馬場、中山、名足、石浜、田の浦

行政相談で地域に貢献

高橋才二郎さん (番所)



5月14日(木)、仙台市で開催された行政相談委員全体会議の席上で、行政相談委員の高橋才二郎さんが、東北管区行政評価局長から感謝状を授与されました。

これまでの行政相談委員としての功績が評価されたもので、県内で8名の方が受賞されました。

行政相談委員は、国をはじめとする行政機関や郵便局、高速道路株式会社、NTTなどの業務について苦情、要望等を受け付け、その解決のお手伝いをするものです。

現在、県内には98名の行政相談委員が総務大臣より委嘱されています。

「家屋全棟調査」予定地区のお知らせ

町では、平成20年度から5年間の予定で、固定資産税の課税対象となる建物を対象とした家屋全棟調査を実施しています。皆様のご理解とご協力をお願いします。

家屋全棟調査とは？

町内にあるすべての家屋について、家屋課税台帳に登録してある事項(所在・種類・構造・床面積等)と現況を比較し、増改築・未調査による課税もれや取り壊し等がある家屋を調査するもので、既に課税されている家屋との公平を期し、公正で適正な課税を目指すものです。

問い合わせ

町民税務課家屋調査係 ☎46-3061

5月の調査地区及び6～7月の調査予定地区 (調査地区は目安とお考えください。)

区分	5月調査	6月調査	7月調査
第1班	清水浜・森山・袖浜	大森・大森町	大森町・本浜町
第2班	松井田・小田・深田・平磯	沼田・磯の沢・天王前・十日町	十日町・南町
第3班	権現・北の又・平貝・蒲の沢	新井田・天王山・旭ヶ浦・上の山	五日町・城場

子育て支援センターからののお知らせ

子育て支援センターでは、家庭で保育する乳幼児やご家族の皆さん、そして、もうすぐママになる妊婦さんを対象に、様々な活動を行っています。また、子育て情報の提供や子育てで困っているお母さんの相談・悩みも受け付けていますので、お気軽にご利用ください。

志津川地区「ほかほか広場」

- ①日時 6月3日(水) 午前10時～11時30分
- 場所 志津川保育所
- ②日時 6月17日(水) 午前10時～11時30分
- 場所 志津川保育所

戸倉地区「ほかに広場」

- ◇日時 6月15日(月) 午前10時～11時30分
- ◇場所 戸倉保育所

歌津地区「うきうき広場」

- ①日時 6月12日(金) 午前10時～11時30分
- 場所 歌津保健センター
- ※祖父母クッキングがあります。
- ※参加申し込みが必要です。
- 申込締切 6月10日(水)
- 参加費 200円
- ②日時 6月26日(金) 午前10時～11時30分
- 場所 伊里前保育所

子育て支援センター施設開放

赤ちゃんから幼児までの子育てをしている方、これから子育てをする方が来て自由に遊べるよう施設を開放します。

- ◇日時 毎週月～金曜日 午前10時～午後3時

育児相談・電話相談

子育てに関する悩みや疑問について相談を受け付けています。お気軽に声をかけてください。

- ◇電話相談受付 月～金曜日(祝日を除く) 午後1時～5時
- ◇来所相談受付 あらかじめ電話にてご連絡ください。

入谷地区「わくわく広場」

- ◇日時 6月8日(月) 午前10時～11時30分
- ◇場所 入谷公民館

申込み 子育て支援センター ☎46-3692 担当 三浦
問い合わせ

0,1歳児「親子で遊ぼう」

- ◇日時 6月11日(木) 午前10時～11時30分
- ◇場所 志津川保健センター

2,3歳児「親子で遊ぼう」

- ◇日時 6月25日(木) 午前10時～11時30分
- ◇場所 志津川保健センター

親子リトミック教室

- ◇日時 6月5日(金) 午前10時～11時30分
- ◇場所 志津川保健センター
- ※参加申し込みが必要です。
- ◇申込締切 6月3日(水)

栄養士講話

- ◇日時 6月19日(金) 午前10時～11時30分
- ◇場所 子育て支援センター
- ◇テーマ 「食べ物と健康な体について」
- ※お子さんの託児あり
- ※参加申し込みが必要です。
- ◇申込締切 6月18日(木)

親子クッキング

- ◇日時 6月24日(水) 午前10時～12時
- ◇場所 志津川保健センター
- ※参加申し込みが必要です
- ◇申込締切 6月22日(月)
- ◇参加費 200円

地域のみどりづくりを支援します！

「緑豊かで活力のあるふるさと創造事業」

補助金募集案内

町では、町内の身近なみどりをふやすため、地域住民・NPO等が主体となり協働で実施する緑化活動及び農業体験農園の経費を助成します。

対象事業

遊休農地解消や地域振興を目的とする景観作物植栽等の緑化活動及び農業体験農園を1アール以上の規模で実施運営する事業とします。ただし、次の要件に該当する事業は、

補助金の額

事業にかかる補助対象経費の全額
※1事業あたり50万円を限度とします。

補助対象者

- (1)地域の緑化組織（地域住民、PTA、民間企業、NPO等で構成される町内の地域緑化活動を目的とする組織）または個人
- (2)町内に土地を所有または借り受けている農業体験農園を運営する方
- ※農業体験農園経営者は、今後3年以上農園を運営することが条件です。
- ※政治活動、宗教活動及び営

第51回水道週間 6/1～6/7

おいしいね この水未来にいつまでも

水道相談所開設

- ◇日時 6月1日(月)～6月5日(金) 午前9時～午後4時
- ◇場所 上下水道事業所 (⑤十日町)
- ◇内容 水道料金等に関する相談に応じます。
- ◇問い合わせ 上下水道事業所 ☎46-5600

水道週間中は、南三陸上下水道工事組が町内の幼稚園、幼児園、保育所及び小中学校の水道施設無料点検を行います。

6月の移動町長室は

6月24日(水)です！

「移動町長室」は、毎月1回、町長室を歌津総合支所に移動して、そこで町長または副町長が執務を行います。執務時間は、午前9時～午後3時までです。

- ◇問い合わせ 歌津総合支所 地域生活課 ☎36-3921

審査方法

次のような観点から審査し、総合評価の高い事業から採択します。

- (1)適切な維持管理を継続的に実施できる体制が行われているか。
- (2)緑化活動を通じた地域との交流があるか。
- (3)地域の緑化啓発に大きく寄与すると認められた計画であるか。
- (4)活動地の条件に適した植物を用いた活動であるか。
- (5)活動に発展が見込めるか。
- (6)その他特筆すべき内容があるか。

補助事業期間

交付決定の日から平成22年3月31日まで。

手続方法

提出書類を持参のうえ、産業振興課農林業振興係まで申請してください。

◇受付期間 6月1日(月)～6月30日(火)

◇提出書類

- (1)補助金交付申請書
- (2)事業計画書
- (3)収支予算書
- (4)事業費積算書

問い合わせ

産業振興課 農林業振興係 ☎46-1379

狂犬病予防注射と犬の登録

狂犬病予防注射を実施しますので、飼い主の方は最寄りの会場で必ず受けるようお願いいたします。



◇対象 4月と5月に狂犬病予防注射を受けていない犬

◇持参するもの 通知書、注射料3,020円(おつりの無いようお願いします。)

※生後3カ月未満の犬、妊娠犬は注射できません。また、犬の体調が悪い場合は、獣医に相談してください。

※すでに犬が死亡している場合は、死亡届の提出が必要になりますので、通知書を持参のうえご来場ください。

※新規の方は、登録料と注射料(合計6,020円)をお持ちのうえ、受付に申し出てください。

※動物病院等で注射を行った場合は注射済票を交付しますので、通知書、狂犬病予防注射済証及び注射済票交付手数料(550円)をお持ちのうえご来場ください。

月 日	時 間	場 所
6月23日(火)	午前9時～9時20分	入谷公民館
	午前9時40分～10時	戸倉公民館
	午前10時20分～10時40分	くろしおランド
	午前11時10分～11時30分	歌津保健センター

問い合わせ 環境対策課 環境対策係 ☎46-5528
町民福祉課 生活福祉係 ☎36-3923

食中毒に気をつけましょう

食中毒は、高温多湿な夏場に多く発生しますが、最近は季節を問わず発生しています。

手を洗う、食品は十分に加熱する、冷蔵庫を過信しない、調理器具を清潔にするなど、日ごろの衛生習慣を心がけることが大切です。

☆腸管出血性大腸菌O157、サルモネラ、腸炎ビブリオなどによる食中毒を防ぐには、次の3つの原則が大切です。



公的年金から個人住民税を天引きする制度が始まります

(例) 住民税の年額が6万円(年金所得のみ)の場合
平成21年度の納め方

月	納付書で納める(普通徴収)		年金からの引き落とし(特別徴収)		
	6月	8月	10月	12月	2月
税額	15,000円	15,000円	10,000円	10,000円	10,000円
算出方法	4分の1	4分の1	6分の1	6分の1	6分の1

平成22年度以降の納め方

月	年金からの引き落とし(特別徴収)				
	4月	6月	8月	10月	12月
税額	10,000円	10,000円	10,000円	10,000円	10,000円
算出方法	前年度の2月と同じ額		平成22年度の年税額の残り3分の1		

問い合わせ 町民税務課 課税係 ☎46-1372

年金所得にかかる個人住民税は、給与からの天引き(特別徴収)または納付書や口座引落(普通徴収)により納めていただいておりますが、本年10月からは、年金支給時に年金から天引きさせていただく特別徴収制度が開始されます。

対象者

4月1日現在65歳以上の年金受給者のうち年金所得に係る住民税の納税義務のある方。

徴収する税額

年金所得の金額から計算した税額が天引きされます。給与所得や事業所得などの金額から計算した住民税額は、これまで通りの方法で納付していただきます。

対象となる年金

老齢基礎年金や国民年金等の公的年金
※障害年金及び遺族年金などの非課税の年金は対象となりません。

要介護認定の更新をされる皆さんへ 要介護度が変わっても更新前の 介護度を選ぶことができます

平成21年4月から、要介護認定の方法の見直しが行われましたが、今回の見直しにより「軽度」に認定されるのではないかなど等の指摘があったことを受け、厚生労働省では、利用者・家族の代表や専門家による「検証・検討会」を設け、見直し後の要介護認定の方法について検証されることになりました。

このようなことから、利用者に引き続き安定的にサービスをご利用いただくために、

経過措置の対象者について

平成21年4月1日以降に、要介護（要支援）認定の更新申請をされた方

※新規申請及び区分変更申請の方は対象外です。
「検証・検討会」の結果が出るまでの間とされており、現時点では未定です。

更新申請者の希望の確認方法について

平成21年4月1日以降に申請をされていた方については、居宅介護支援事業所・介護保険施設等やケアマネージャーを通じて、希望の確認をさせていただきます。有効期間が平成21年7月末日以降の更新申請の方については、更新申請の勧奨通知の発送の

際に「経過措置希望調査書」を同封させていただきます。

希望の選択肢について

次のとおり選択肢がありますので、「経過措置希望調査書」にご記入のうえ、訪問調査の際に、調査員に提出していただきますようお願いいたします。

- ② 従来より重度になった場合、従来の要介護度に戻す（軽度になった場合はそのままよい）
- ③ 従来より軽度になっても、従来の要介護度に戻す

経過措置を希望した場合の認定の有効期間について

要介護更新認定の有効期間と同様であり、状態としての安定度により更新認定の場合、6カ月、12カ月、24カ月のいずれかに判定されます。

町職員募集 (保育士・任期付研究員)

町では、保育士及び任期付研究員を募集します。

- 【保育士】
◇試験区分・採用予定人数 中級(短大卒業程度)…1名
◇受験資格 昭和58年4月2日から平成2年4月1日までに生まれた者で、保育士の資格を有する者または平成22年3月末日までに取得する見込の者
◇試験日及び会場
第1次試験 7月26日(日)午前10時～(受付：午前9時) 仙台市青葉区上杉1丁目2-3 宮城県自治会館
第2次試験 8月下旬 (第1次試験合格者に通知)
◇受付期間 6月1日(月)～6月26日(金) 平日の午前8時30分から午後5時15分までの受付。郵送申込みの場合は当日必着。

- ◇採用予定年月日 平成22年4月1日
【任期付研究員】
◇採用職種・採用予定人数 任期付研究員(任期3年)…1名
◇受験資格
①昭和49年4月2日以降に生まれた者
②沿岸域の海洋生物に関する生態学的もしくは分類学的な研究業績を有し、野外における調査研究の計画立案・実施において、十分な能力を有する者
③研究の業務に関連した大学院博士課程を修了している者及びこれに相当する経歴を有する者

- ◇試験の種類等
第1次試験 書類による選考(履歴書・論文等)(6月下旬までに結果通知)
第2次試験 面接試験(6月下旬から7月上旬に実施)
◇受付期間 5月18日(月)～6月19日(金) 平日の午前8時30分から午後5時15分までの受付。郵送申込みの場合は当日必着。

- ◇採用予定年月日 平成21年7月15日
※タクゾー博士として親しまれ、テレビ出演等で南三陸町の知名度向上に大きく貢献した阿部拓三研究員の任期満了に伴い、新たに研究員を募集するものです。詳しい内容は、町のホームページでご覧になれます。

申し込み 986-0792
問い合わせ 南三陸町志津川字塩入77 総務課人事係 ☎46-1370

児童手当の現況届を受付します

児童手当の現況届は、養育の状況及び平成20年中の所得などについて確認するもので、毎年6月に提出することになっています。届出をしないと、支給資格があっても6月以降の手当が受けられなくなりますので、忘れずに手続きをしてください。なお、対象者には個別に通知しますので、内容をよく確認のうえ提出してください。



現況届に必要なもの

- 保護者の健康保険証と印鑑
※保護者が厚生年金に加入している場合は、健康保険証の写しを提出してください。
- 18歳未満の別居している児童がいる場合は、児童の住民票謄本
- 平成21年1月2日以降に転入された方は、前住所の市町村が発行する「平成21年度児童手当用所得証明書」

町民税務課医療給付係
歌津総合支所町民福祉課
☎3646-1373
☎3646-3923

日時	場所	対象行政区
6月10日(水) 午前9時～正午	入谷公民館	入谷地区(一区を除く)
6月10日(水) 午後1時30分～4時30分	戸倉公民館	戸倉地区
6月11日(木) 午前9時～正午 午後1時～4時30分	歌津保健センター	歌津地区
6月12日(金) 午前9時～正午	志津川保健センター	志津川地区の次の行政区 林・大久保・保呂毛・田尻 畑・中瀬町・廻館・旭ヶ丘・ 小森・八幡町・汐見・南町・ 十日町・五日町 入谷一区
6月12日(金) 午後1時～4時30分		志津川地区の上記以外の行政区

地球温暖化防止と省エネのため

6月から
ノーネクタイ
ノー上着
で仕事をします



町では、夏季期間の省エネ対策の一環として、例年7月から9月まで実施しているノーネクタイ・ノー上着及び冷房中の室温の28度設定を1カ月早めて、6月1日から実施します。また、年間を通じて実施している、昼休み時間の一斉消灯及びパソコン等の適切な電源管理等による電力消費の軽減も引き続き実施しますので、町民皆様のご理解をお願いします。

なぜなにシリーズ③

エコのコツ



今月は、「環境の日」と「環境月間」についてお知らせいたします。なぜなにシリーズは、ごみの減量と3R(リデュース・リユース・リサイクル)の推進に努めるとともに、限りある資源を大切に使い、身近なところから環境全般についてみんなで考えるシリーズです。

6月は環境月間です ごみの減量と3R(リデュース・リユース・リサイクル)にご協力ください。

ごみを減らす (リデュース) 	繰り返し使う (リユース) 	資源にもどす (リサイクル)
-----------------------	----------------------	-----------------------

※廃棄物全般や環境について、このコーナーで取り上げてもらいたいことがありましたら、環境対策課までご連絡ください。

◇問い合わせ 環境対策課 ☎46-5528 FAX46-5529
Eメール s-kanri@town.minamisanriku.miyagi.jp

- ◎「環境の日」…1972年6月5日からストックホルムで開催された国連人間環境会議を記念して定められたものです。国連ではこの日を「世界環境デー」と定め、日本では1993年に制定された環境基本法によって環境の日が定められています。
- ◎「環境月間」…日本では、6月の1カ月間を環境月間として、全国でさまざまな環境に関する行事や取組が行われています。環境に保全活動の普及や啓発活動を通じて一人ひとりが環境に関心と理解を持つことを目的に環境月間が設けられました。

レジ袋の削減にご協力ください

6月1日からレジ袋の有料化がスタートします。お買い物をする際は、マイバックや風呂敷を持ってレジ袋の削減にご協力ください。

町内の実施店舗
ウジエスーパー志津川駅前店



楽天イーグルスをみんなで応援しよう！

4月25日(土)午後6時から、高野会館を会場に「楽天イーグルス南三陸町応援協議会発足記念交流会」が開催され、町内のスポーツ少年野球チームの子どもたちや球団を応援しているファンの皆さんなど約130人が参加し、楽天イーグルスの監督や選手との交流を深めました。

この日予定されていたイースタンリーグ公式戦は、残念ながら雨天のため中止となりましたが、交流会には松井監督をはじめ、平石選手、塩川選手、井野選手そして球団の人気マスコットである「クラッチ」も参加し、子どもたちによる質問コーナーや楽天グッズが当たる抽選会など会場が一体となった楽しい交流会となりました。

応援協議会発起人の小坂克己さん(㊦大森)は、「設立当時の熱心なファンであり、当町に応援協議会が発足することは、とてもうれしく思います。みんなで力を合わせ、全力で応援したいと思います。」と、応援協議会発足の意気込みを話しました。

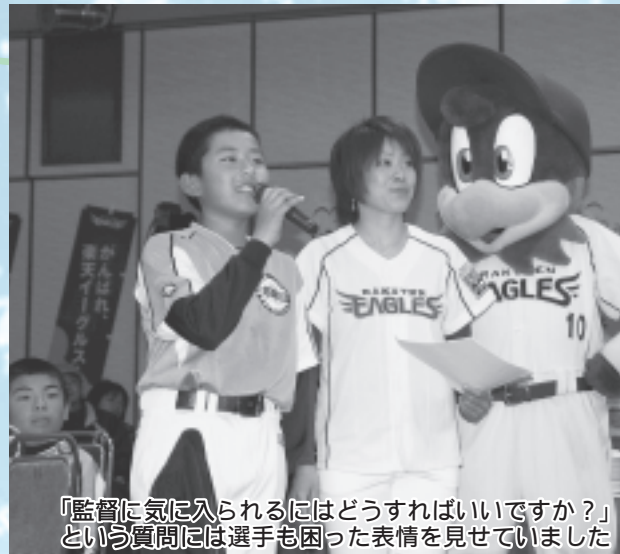

「監督に気に入られるにはどうすればいいですか？」という質問には選手も困った表情を見せていました



8万9千人が訪れた潮騒まつり

恒例となったゴールデンウィークのイベント

5月3日(日)から5日(火)の3日間、神割崎キャンプ場のイベント広場を会場に「第16回南三陸潮騒まつり」が開催されました。会場にはたくさんの出店が並び、新鮮な魚介類などを炭火焼きにした香ばしいにおいが充満し、大勢のお客さんが旬の味に舌鼓をうちました。

また、同期間中は歌津の魚竜館で「うに井フェア」が開催され、1杯1,000円のうに井が先着800名に販売されました。毎年長蛇の列ができるほど人気となったうに井フェアですが、今年も初日から大盛況。800食限定としていたところ、瞬間に売り切れ、特別に1,200食を販売したそうです。



お目当てのうに井に笑顔を見せるお客さん



自然と歴史を勉強しながらの楽しい登山

新緑に包まれ春を満喫

5月2日(土)、「春のふるさと探訪会」が開催され、20人の参加者が保呂羽山に登りました。教育委員会では、町民の皆さんが自然に親しみながら、地域の歴史・文化を再発見することなどを目的に、春と秋の年2回、ふるさと探訪会を開催しています。

今回は、自然と親しむ会の後藤一磨さんと鈴木卓也さんがガイドを務め、保呂羽山に自生する草木や山に伝わる伝説などの説明を聞きながら頂上を目指しました。昼食時間は、頂上から志津川湾の島々を見下ろす絶景のなか、山菜の天ぷらやお吸い物など、さまざまな旬の料理が提供され、参加した皆さんは心も体も充実した1日になったようでした。

最大高低差100メートルのさわやか難コース

5月10日(日)、田東山の山頂付近を会場に「第15回たつがねMTB大会」が開催され、小学3年生の子どもをはじめ県内外から104名のマウンテンバイク愛好者がエントリーしました。つつじが咲くさわやかな特設コースですが、最大高低差が100メートルもある過酷なコースとなっており、ゴールした瞬間は、皆さん汗びっしょりで疲れ果てた様子でした。沿道からは「がんばれー」という声援がかけられ、白熱したレースが繰り広げられました。



起伏に富んだコースに大勢のライダーが挑戦しました

11年ぶりに行われた神輿渡御

4月19日(日)、戸倉神社の春の祭礼が行われ、大漁や豊作または家内安全などを祈願しました。この祭礼は、戸倉神社の氏子である津の宮・波伝谷・在郷・水戸辺の4地区からなる「四ヶ字」が3年に1度執り行っているものです。しかし、祭日の1週間以内に4地区のなかで不幸があったり雨が降った場合、神輿渡御は翌年に延期するとされており、今年には実に11年ぶりの神輿渡御となりました。

当日の朝、戸倉神社での神事を終え戸倉漁協の裏手に移動し、神輿に海水をかけて清める「海潮払い」を行ったあと、天狗の面を付けた猿田彦役を先頭に約70人の四ヶ字の一行が4地区を渡御しました。



約8時間かけて4地区を練り歩きました



子どもたちは、しろうおすくいに夢中!

雨にも負けず開催 ~「つつじまつり」と「しろうおまつり」~

5月17日(日)、田東山と伊里前商店街を会場に「第31回田東山つつじまつり」と「第1回しろうおまつり」が開催されました。この日は、あいにくの雨で田東山山頂付近は視界が悪いので、ヨサコイ演舞や魚竜太鼓を中止し、野点の会場を歌津公民館に変更するなど、プログラムの内容を一部変更して実施しましたが、しろうおまつりの会場となった伊里前商店街では、しろうおのおどり食いなどの珍しいイベントが催され、大勢のお客さんと賑わいました。

特製のつゆに、生きたままのしろうおを入れて食べるおどり食い。ピチピチとコップの中で元気に泳ぐしろうおに、初めはためらうお客さんですが、一気に口の中へ流し込み、「不思議な感じですよ。」と、貴重な体験に笑顔を見せていました。



長い間本当にご苦労様でした

長年にわたる行政相談活動に感謝状

4月21日(火)、役場町長室において、昭和62年4月から本年3月までの23年間、町の行政相談委員としてご尽力された小坂曾代子さん(㊦大森)に総務大臣からの感謝状が贈られました。行政相談委員は、行政等の仕事に関する困りごとや要望などの相談業務に応じており、年間100件程度の相談が持ち寄られています。

小坂さんは、「相談に来られる方は真剣に悩んでおり、すぐに力になれるように、一步踏み出して相談に応じていました。事案が解決し、相談者が安堵の表情を見せてくれたときが一番うれしかったです。」と、これまでの感想を話しました。

6月4日(木)から歯の衛生週間が始まります。

かみしめる 生きる喜び 歯とともに

6月4日(木)からの1週間は、歯の衛生週間です。
町内の歯科医院では、6月1日(月)から成人歯科健診を受け付けています。
健診対象の方には、保健福祉推進員を通じて受診券を配布していますので、ぜひこの機会に健診を受け、家族みんなで健康を保っていきましょう。



成人歯科健診

- ◇対象 40歳、45歳、50歳、55歳、60歳、65歳、70歳の方
※平成22年4月1日現在の年齢です。
- ◇期間 6月1日(月)～8月31日(月)
- ◇場所 町内の歯科医院
- ◇費用 500円(70歳の方は無料)
※第1・第3日曜歯科当番医でも受診できます。
- ◇問い合わせ 保健福祉課健康増進係 ☎46-5113



昨年、成人歯科健診を受診した山内淳子さんに感想を聞いてみました。



山内 淳子さん
(志五日町)

昨年、町から成人歯科健診の案内が届き、虫歯はなかったのですが、口の中の病気が体の健康状態に関係しているという話を聞いたことがあったので受診してみました。

健診では、口の中の健康チェックや歯のみがき方などの指導を受け、とても参考になりました。私の場合、口の中はとても清潔だけど、歯みがきが強すぎて歯ぐきを傷つけてしまっているという話をされたので、気を

つけて歯みがきをしたいと思います。日中は、お客様相手の仕事をしており、人と接することが多いので、笑顔を大切にしています。気持ちよく笑顔で対応できるよう、これからも定期的に歯医者に行き、歯の衛生状態を保っていきたいと思います。また、虫歯だから歯医者に行くという時代ではないと思うので、皆さんにも、ぜひ成人歯科健診を受けてほしいと思います。

みやぎ交通安全啓発・実践キャンペーン実行委員会では、「あなたもチャレンジ! 無事故無違反セーフティ123キャンペーン」を実施します。無事故無違反を達成したチームには特賞(20万円の旅行券)をはじめ豪華商品が当たるチャンスがありますので、ご家族、職場の仲間等でふるってご参加ください。



参加チーム募集 無事故無違反セーフティ123キャンペーン

- ◇実施期間 6月15日(月)から10月15日(木)までの123日間
- ◇実施内容
 - ①実施期間中の無事故無違反への挑戦(必須)
 - ②チーム単位で交通安全に関する標語の作成(任意)
 - ③チームまたは会社・団体単位で家庭や地域等身近なところでの交通安全活動を実践する(任意)
- ◇募集期間 6月12日(金)まで
- ◇参加資格 県内に居住または勤務している運転免許取得者5名で1チームを結成
- ◇申込方法 南三陸警察署交通課または役場に設置している申込書に記入し、参加料を添えて郵便局にお出しください。
- ◇参加料 1チーム5,000円
- ◇問い合わせ 南三陸警察署 ☎46-3131
危機管理課 ☎46-1376

夏の夜空に願いを込めて
メッセージ花火2009
第46回 志津川湾夏まつり 8月1日(土)

志津川湾夏まつりの花火大会で、あなたの願い・想いを夏の夜空を彩る大輪の華に託してみませんか?

- ◇花火打ち上げ日 8月1日(土)
- ◇メッセージの内容
家内安全、商売繁盛、家族記念日の祝いなど、ジャンルは問いません。日ごろなかなか口では言えない「大切な言葉」を、この機会に伝えてみませんか?
- ◇メッセージ料
一口 3,000円から
- ◇申込方法
申込用紙に必要事項とメッセージを記入し、メッセージ料を添えて、7月10日(金)までメッセージ花火実行委員会へ申し込みください。
※打ち上げ花火の組み合わせ等は、実行委員会が行います。
- ◇申込用紙設置場所
役場窓口・商工会窓口・JFみやぎ志津川支所窓口・カットホームキング
- ◇申し込み先
JFみやぎ志津川支所(高橋)、カットホームキング(小畑)、ヘアメイクミヤカワ(宮川)
- ◇問い合わせ
メッセージ花火実行委員会
代表 高橋 携帯電話 090-4633-0437

初心者のための 弓道教室開催

～あなたも始めてみませんか～

- ◇対象 一般男女
- ◇日時 毎週火・金曜日 午後7時から(6月～11月末頃まで開催)
- ◇会場 八幡弓道場(志五日町八幡宮内)
- ◇会費 3,000円
※弓、矢などの道具は用意してあります。軽い運動のできる服装でください。
- ◇連絡先 志十日町 高橋長泰 ☎46-2051



献血にご協力をください



献血車「いずみ号」が来町します。安全な血液製剤の安定供給を確保するため、皆様のご協力をお願いします。なお、スムーズに行えるよう予約制となっておりますので、ご協力いただける方は保健福祉課までご連絡ください。

- ◇日時 6月18日(木)
午前10時～午後3時
- ◇場所 志津川保健センター
- ◇献血種類 成分献血
※はじめての方は、運転免許証、健康保険証、学生証など本人の確認ができるものを持参してください。
※ご協力いただいた方には、記念品を差し上げます。

問い合わせ 保健福祉課健康増進係 ☎46-5113

汐風を食べてみませんか。

山の恵みが汐風とともに、海の恵みとなってやってきました

参加者募集

親子で体感！南三陸わくわく探検隊！

今年も、白石市との体験交流事業が開催されます！
昨年行なわれた「第1回五感で学ぼう！親子で学ぼう！南三陸わくわくツアー」では、総勢36名が参加し、新鮮な海の幸に舌鼓を打ちながら、親も子どもも和気藹々で市町交流を行ないました。
南三陸町に住んでいながらまだ漁船に乗ったことがない！町外からの友達と仲良くなりたい！という積極的な親子も大歓迎です！ぜひこの機会と一緒に南三陸を味わってみませんか。

- ◆開催日時 7月11日(土) 午前11時～午後4時
- ◆募集人員 小学生以上のお子様がいる親子8組
※保護者1人につき、お子様が複数名でも構いません。
- ◆集合場所 歌津魚竜館前駐車場
- ◆参加費用 大人2,000円、子ども1,500円
- ◆探検内容 11:00～ 参加者全員で対面式(魚竜館前)
12:00～ 昼食(魚竜館内食堂・三陸海鮮丼)
13:00～ 南三陸の海を学ぼう！
14:30～ 伊里前湾・漁業体験
(養殖いかだの見学、試食付)
16:00 解散
- ◆応募方法 応募用紙に必要事項を記入のうえ、南三陸時間旅行サポートセンターまで提出してください。
FAX可(47-2160)



＜応募用紙設置箇所＞

- 役場本所窓口 ○歌津総合支所窓口 ○各公民館 ○スポーツ交流村 ○平成の森
- おさかな通り「汐風カフェ」 ○南三陸時間旅行サポートセンター(役場産業振興課内)
- ◆募集期間 6月1日(月)～6月30日(火) ※定員になり次第締め切らせていただきます。
- ◆問い合わせ 南三陸時間旅行サポートセンターまたは企画課(☎46-1371)まで

出前

ふるさと観光講座やっています！

南三陸時間旅行サポートセンターでは、平成19年から開催している「ふるさと観光講座」を今年度も引き続き開講します。今年度は、各団体やグループなどから要望のあった皆さんのもとへ、先生方と一緒にこちらから出向く「出前講座」のスタイルで開催します。行政区の集まりや、学校のホームルームでの活用など、あらゆる場面にご利用いただけます！ぜひこの機会に南三陸町の魅力に触れてみませんか。

【ふるさと観光出前講座 開催要項】

- 実施期間 6月1日から9月末まで
- 講座内容 南三陸町の歴史・地理・自然・文化に係る講座及び現地研修など
- 講師 ふるさと研究会など
- 対象団体 特に問いませんが、5名以上のグループ等でお申込みください。
- 開催費用 無料。ただし、会場については受講者で準備してください。
- 申込方法 受講を希望する日の2週間前まで南三陸時間旅行サポートセンターへご連絡ください。



庄内の風 33

友好町の山形県庄内町を紹介する情報コーナー

新緑に彩る初夏の風物詩 「第40回あまるめ植木金魚まつり」



植木や季節の花・鉢物が一同にそろい、庄内金魚(尾ヒレが著しく伸長し、下方にたれさがっていることから振袖金魚とも呼ばれる金魚で、庄内町余目地区で大正時代に誕生した。)をはじめ、

いろんな金魚もいっぱいです。楽しい露店など約20店舗が並び、このまつりには県内外から多くの方が訪れます。今年40回目を記念して様々な日替わりイベントが開催されます。また、同時開催として13日には、昨年と同様にカートソレイユ最上川より、楽しいバッテリーカーがやってきます。会場にはバッテリーカーの特設会場が設置され、消防車などをモチーフにしたバッテリーカーを体感できます。

- ◇日時 6月9日(火)～13日(土)
午前9時～午後8時
- ◇場所 ショッピングモール「アピア」南側駐車場
- ◇日替わりイベント
10日(水) 盆栽の剪定講習会では整枝剪定等の実技指導(盆栽を持参ください)
11日(木) 愛好家が丹精込めて育て上げた庄内金魚・観賞魚の品評会
12日(金) ビアガーデン開催
13日(土) 個人戦、団体戦で競い合う金魚すくい大会

◇問 庄内町観光協会(商工観光課 観光物産係)
☎0234-42-2922



夢大使 リレー通信 35

各地で活躍する南三陸町夢大使の皆さんの声をお届けする「夢大使リレー通信」を連載しています。
今回は、在京志津川会顧問の高橋登米治さんです。

年齢を重ね故郷に思いを馳せて

夢大使
高橋 登米治さん
(神奈川県厚木市)



夢大使を拝命して、間もなく三年になるうとしております。そして、三回目のリレー通信寄稿となりました。前回までは、「在京志津川会会長」の肩書きで投稿いたしました。が、今回は、「顧問」という立場で書かせていただきます。すなわち、平成二十年六月三十日付けで会長を退任いたしました。

会長在任中は、佐藤町長をはじめ役場の皆様、町内商工団体、そして一般市民の皆様には多大のご支援ご協力を賜り、この紙面をお借りして厚くお礼を申し上げます。平成二十一年度は、後任の丸山会長体制で運営に当たり、来る六月七日(日)に「第十五回親睦大会」が開催実施される運びとなりました。つきましては、南三陸町はもとより、町内商工団体と町民の皆様の変わらぬご支援とご協力をお願い申し上げます。

さて、平成二十年八月二十二日付の週刊朝日に、「南三陸町志津川のタコを食え」と題して、嵐山光三郎氏の「タコ」談義が掲載されましたが、その中で、「世界中で獲れているタコの三分の二を日本人が食べている。世界のタコの

総漁獲量は、年間二十五万トンで、日本人は十六万トンを食べる。」と書かれていました。私も、これには、いささか驚きました。更に、何気なく「タコの足」と呼ばれている部分は、腕と呼ぶのが正しく「四対八本の腕」と呼ぶのが正しい。更にさらに、「頭に見えるのは、内臓が入った胴体の部分で、頭は、胴体と腕の間の目の近くにある。」とのこと。

去る正月の「新春のついで」や、また、地域自治会等の会合の席上で、この話題を出したところ驚きの声が上がりました。その話題も含めて、南三陸町ふるさと納税制度贈答用特産品カタログ等を活用して、特産物の紹介をするなかで自然と会話が弾んでいます。同時に、「南三陸町夢大使」の知名度も、徐々に浸透しているかなあ。と自惚れています。

今年も、近くの公園の桜も満開となり、三十年になる樹齢からは、「今年も元気に咲いたぞ。お前も頑張れ！」というメッセージが伝わってくるような、癒される自分に気付く不思議な「年齢」を感じております。

愛鳥週間作品コンクール

5月19日(火)、志津川公民館において南三陸町愛鳥週間作品コンクール審査会が行われました。応募数はポスター1542点、標語1,316点、葉箱・給餌台101点、合わせて1,959点でした。審査の結果は次のとおりです。



最優秀賞
高橋 麗蘭(志小1年)



優秀賞
遠藤 直輝(志小4年)



優秀賞
久保田映士(志小3年)

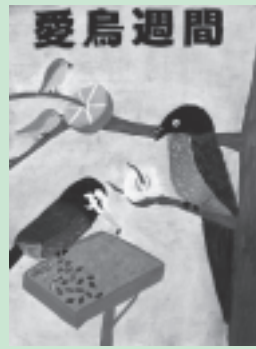

優秀賞
久保田花梨(志小5年)



最優秀賞
杉田 駿(志中1年)

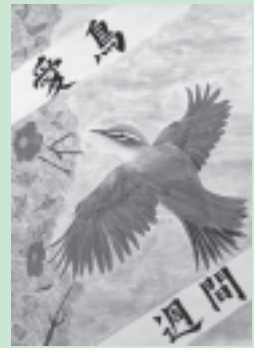

優秀賞
遠藤 真美(志中2年)

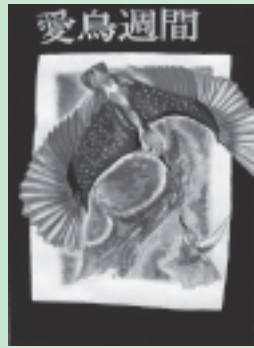

優秀賞
遠藤 亮子(志中3年)



優秀賞
佐藤みな海(志中3年)

ポスターの部

【優良賞】

志津川小(1年) 佐藤朝日
(2年) 菅原寛宇 戸倉小
(5年) 阿部穂菜美(6年)
芳賀麻里奈 伊里前小(3年)
渡部寧々 志津川中(1年)
山内瑛絵 行場知花(2年)
佐藤優衣 山内優奈(3年)
遠藤かな

【審査員特別賞】

志津川小(1年) 佐藤亨哉
千賀彩子 宮川陽和 佐藤唯
(2年) 菅原彩希 山内聖華
宮川賢真 西條颯花 西城
美思(3年) 山内虹歩 阿部
雅也 菅原璃菜 菅原未夢
(4年) 及川怜央 佐々木脩
治 佐藤有華 佐藤優人 佐
藤七海(5年) 山内瑞歩 佐々
木美歩 佐藤莉紗 佐藤隼平
遠藤孝敏(6年) 高橋遥香
今野春菜 戸倉小(1年)
梶谷龍二 三浦孝秀(2年)
須藤藍理(3年) 小山明日香
(4年) 佐藤麻由 西條柚香
小山七海(5年) 小野寺理
恵 熊谷美里(6年) 元木萌
絵 入谷小(1年) 山内珠里
(2年) 菅原里菜(3年) 阿
部玲佑 阿部康平 山内衛
(4年) 加藤美幸(5年) 山
内百合絵 阿部京香(6年)

山内桃花 佐藤早紀 小野寺
美紅 山内未羽 小林亮聖
村上葉 伊里前小(1年) 鎌
田美波(3年) 千葉仁奈(4
年) 山内一矢 千葉佳帆(6
年) 千葉真帆 名足小(4年)
及川千廣 志津川中(1年)
高橋結友 遠藤夏菜 渡邊圭
介 山内紗弥 内海大夢 菅
原千早希 沼倉巧大 佐藤萌
絵 佐藤紗加 伊勢竜也 及
川翔 堀内美祝 山内真知子
(2年) 佐藤琴音 西條裕之
首藤沙姫 遠藤有紗 遠藤
にい菜 武山珠璃 水原朱梨
山内未咲 阿部萌(3年)
工藤みき 山内美穂 國分遥
山内絵美 阿部未咲 小山
歩乃果 伊藤由李 佐藤妙美
阿部翔弥 阿部龍 渡辺桃
子 戸倉中(3年) 菅野武範
後藤亜佳理

留美 【審査員特別賞】

志津川小(1年) 熊谷夏妃
及川拓海 石田拓馬(2年)
行場珠真 阿部祐花 三浦皓
恵(3年) 佐藤奈子 伊澤千
春 沼倉秀祐 高橋智哉 前
田彩優(4年) 佐々木夏蓮
菅原周星 佐藤健汰(5年)
高橋ほのか 山内瑞歩(6年)
高橋禎希 佐々木翔子 沼倉
千尋 阿部千歳 戸倉小(1
年) 後藤愛 佐藤唯人 梶谷
龍二(2年) 後藤凜 阿部萌
(3年) 近藤奈月 佐々木暁
美(4年) 西條柚香 小山七
海 芳賀俊将(5年) 須藤未
帆 小野寺みなほ 熊谷美里
(6年) 芳賀麻里奈 梶谷翔
輝 入谷小(1年) 元木琳久
千葉陽太(2年) 山内杏里
菅原里菜(3年) 阿部奈緒
(4年) 菅原咲季(5年) 柳
美香 菅原佑真(6年) 山内
桃花 山内未羽 伊里前小
(1年) 高橋ねね 山内智裕
(2年) 阿部聖哉 及川萌
(3年) 渡邊竜也(4年) 小
野未沙希(5年) 大沼ほのか
千葉崇治(6年) 小野寺菜
名足小(2年) 阿部一輝
(3年) 穴木友茂(4年) 三
浦澄花 岩石桂惟(5年) 阿
部菜月(6年) 阿部銀雅 志

標語の部

【優良賞】

志津川小(3年) 山内虹歩
(6年) 佐々木莉奈 戸倉小
(5年) 菅原理子 伊里前小
(2年) 楠原颯(4年) 大沼
るな 志津川中(1年) 渡部
拓季(2年) 佐々木美幸 戸
倉中(1年) 遠藤佳優 歌津
中(2年) 阿部紗央理 三浦

葉箱・給餌台の部

【優良賞】

志津川小(3年) 菅原未夢
(4年) 佐々木脩治(5年)
山内瑞歩 入谷小(3年) 阿
部俊佑 伊里前小(1年) 鎌
田美波 志津川中(2年) 渡
辺健太 千賀嘉史 佐々木彩
香(3年) 佐藤和輝 渡辺達
也
【審査員特別賞】
志津川小(2年) 菅原彩希
(5年) 渡邊未来 戸倉小

(1年) 後藤愛(2年) 後藤
清磨 入谷小(1年) 菅原崇
文 山内光(3年) 山内翔太
(4年) 山内佑輔 伊里前小
(1年) 西城亜美(5年) 千
葉晴貴 志津川中(2年) 菅
原結貴 久保田猛 及川宙夢
錦部星

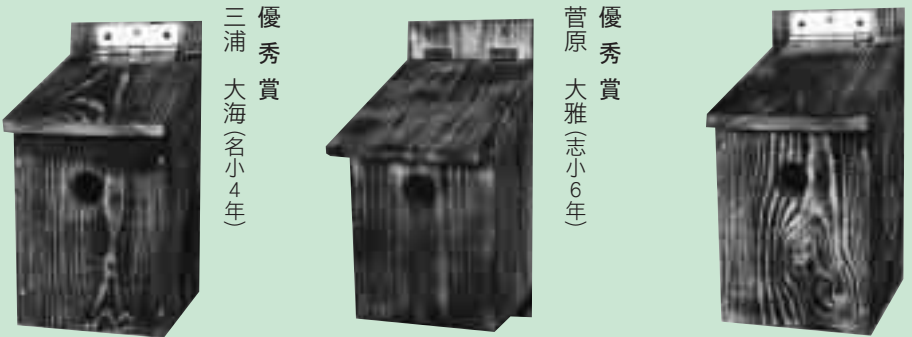

優秀賞
三浦 大海(名小4年)
優秀賞
菅原 大雅(志小6年)



最優秀賞
渡邊 瞬(志小6年)
優秀賞
楠原 怜(伊小3年)



最優秀賞
遠藤 朋弥(志中2年)
優秀賞
阿部 聖奈(志中3年)



優秀賞
首藤 拓人(志中3年)



優秀賞
高橋 清倫(志中3年)

標語の部

● 優秀賞

ことりたち いっぱいあつまり 音がく会
大わしが むげんのそらに とんでいく
鳥たちの きれいな声を守るため 大切にしよう
鳥の声 十人十色 美しい
鳥たちを 愛する心 永遠に
うぐいすが 春の門出を 告げにくる
神 皇秀(入小2年)
三浦 優紀(名小4年)
渡邊 万希(志小6年)
佐藤 和紀(志中2年)
千葉 さくら(歌中3年)
及川 苑子(歌中3年)

● 最優秀賞

花ばたけ ことりもいっしょに かくれんぼ
人と鳥 愛する心で 生まれる 明るい未来
齋藤 みお(志中3年)

図書館からのお知らせ ☎ 46-2670

図書館は、毎日開館して皆様をお待ちしています。 開館時間 午前9時～午後5時

今月の行事

■子どもの本展示会

昨年出版された子どもの本のうち、約300冊を宮城県図書館から借り受け展示します。会場内では、これらの本を自由に読むことができます。絵本、物語、スポーツ、自然科学の本など幅広いジャンルの本がありますので、ぜひご来場ください。

◇日時 6月5日(金)～11日(木)
午前9時～午後5時

■みんなのひろば「ミニシアター」

◇日時 6月20日(土) 午前10時～11時30分

◇対象 幼児(保護者同伴)、小学生

◇内容 アニメ映画上映

■おはなしでてこい

◇日時 6月30日(火) 午後3時30分～4時30分

◇対象 幼児(保護者同伴)、小学生

◇内容 民話の語り、絵本読み聞かせ、手遊びなど

新着図書

新しく入った本の一部を紹介します。貸出中の本は予約をおすすめします。

一般向け

手相の見方がわかる本(秋山勉唯絵)

なにを食べたらいいの?(阿部司)

希望ヶ丘の人びと(重松清)

少女(湊かなえ)

児童向け

ステップファザー・ステップ(宮部みゆき)

電腦コイル1～7(宮村優子)

平成の森情報 ☎ 36-3115

施設利用の予約は、6カ月前からできます。6月は、12月分までの予約が可能です。野球場・林間広場は天候やグラウンド整備などのため使用できない場合もあります。ご利用の際は、電話でご確認ください。

6月の催し

※天候や主催者の都合により変更になる場合があります。

【しおかぜ球場】

◎地区中学総体野球大会

6月6日(土)

※予備日 6月7日(日)



【林間広場】

◎歌津地区ソフトボール大会

6月21日(日)

◎自然散策

6月は雨が多くなり、なんとなく屋内で過ごすことが多くなってしまいますが、自然界にとっては、十分な水分を補い、成長するための糧の時期となっているのです。

雨が上がったときに遊歩道を散策してみると、雨のしずくをつけた木々や草花が、凛として出迎えてくれます。また、その雨のしずくには虫たちが集まり、水分補給をしている様子も伺えます。

大きく深呼吸すれば、緑の香りと雨の香りに癒されるような気がします。

晴れ間が見えたら、ぜひ平成の森にお越しください。

放送大学10月入学生募集!

放送大学(文部科学省・総務省所管)は、スカパーフェクトTVやケーブルテレビ等の放送を利用して授業を行う通信制の大学です。働きながら卒業を目指す方やキャリアアップ、生涯学習に興味がある方など、様々な目的で、幅広い世代の方が学んでいます。

ただいま、平成21年10月入学生を募集しています。詳しくは資料を無料で送付しますので、お気軽にお問い合わせください。

◇募集学生の種類

【教養学部】

全科履修生 4年以上在学し、学士の学位の取得

を目指す。

選科履修生 1年間在学し、希望する科目を履修。

科目履修生 6カ月在学し、希望する科目を履修。

【大学院】

修士選科生 1年間在学し、希望する科目を履修。

修士科目生 6カ月在学し、希望する科目を履修。

◇募集期間 6月15日(月)～8月31日(月)

※インターネット出願は6月1日(月)から受付開始。

◇資料請求・問い合わせ

〒980-8577 仙台市青葉区片平2-1-1(東北大学内)

放送大学宮城学習センター

☎022-224-0651 FAX022-244-0585

ホームページ <http://www.u-air.ac.jp>

スポーツ交流村催し案内 ☎ 47-1131

※各催しは、主催者の都合により変更になる場合があります。

アリーナ

○志津川地区家庭バレーボール大会

6月14日(日) 競技開始:午前9時30分

○入谷地区家庭バレーボール大会

6月21日(日) 開会:午前8時30分

○南三陸町PTAバレーボール大会

6月28日(日) 開会:午前9時

文化交流ホール

○映画「クレヨンしんちゃん」

6月6日(土) 上映:午前10時

○舞踊の祭典 第3回チャリティ発表会

6月21日(日) 開演:午前11時

○南三陸農業協同組合総代会

6月26日(金) 開会:午後1時30分

ペイサイドアリーナ・いきいき健康教室参加者受付中

◇期間 6月10日(水)～7月6日(月)

◇内容 健康増進、体力強化、シェイプアップを目的とした運動教室です。お好きな教室を自由に選び4回まで参加できます。

※各教室は当日2名以上の参加で実施します。(未実施の場合は、他の実施日と統合させていただきます。)

◇教室参加費 3,150円/4回

◇教室特典 教室にお申込みの方は、期間中のトレーニング室の利用が自由に出来ます。

<いきいき健康教室・お試し体験参加者受付>

◇期日・時間

6月10日(水)

①ヨガ教室 午前10時30分～11時10分

6月11日(木)

②椅子体操教室 午後4時～4時40分

③エアロビクス教室 午後7時～7時40分

6月13日(土)

④健康バランス体操教室 午後1時～1時40分

◇参加費 無料

※①～④の教室より選び1人1教室まで

◇定員 各教室3名(定員なり次第締切り)

トレーニング室利用者受付中

目的別運動メニューが多種類。指導員の指導があり、トレーニングの記録もできます。

◇時間

平日 午前9時～午後9時(最終受付 午後8時)

土日祝 午前9時～午後5時30分

(最終受付 午後4時30分)

◇料金 1回300円(11回の回数券3,150円)

◇休館日 毎週火曜日

<トレーニング室・運動メニューお試し体験参加者受付中>
男女別で指導員の指導による健康シェイプアップ運動が体験できます。

◇期日 6月6日(土)・13日(土)

午前11時30分～昼12時30分

◇参加費 無料

◇定員 各日、男女5名ずつ(定員なり次第締切り)

教室名	内容	曜日	時間
エアロビクス教室 (健康シェイプアップ系)	初心者向けエアロビクス	月曜日	午後7時～7時40分
		木曜日	午後7時～7時40分
		金曜日	午後7時～7時40分
ヨガ教室 (いきいき健康系)	初心者向けヨガ・リラクゼーション	水曜日	午前10時30分～11時10分
		金曜日	午前11時～11時40分
		土曜日	午後2時～2時40分
健康椅子体操教室 (いきいき健康系)	中高年向け ・椅子を使つての体力強化	月曜日	午後4時～4時40分
		木曜日	午後4時～4時40分
		金曜日	午後4時～4時40分
健康バランス体操教室 (いきいき健康系)	中高年向け・バランスパットを使つてのバランス強化	月曜日	午前11時～11時40分
		土曜日	午後1時～1時40分

◇申し込み・問い合わせ スポーツ交流村 ☎47-1131

スポーツ交流村と平成の森の施設予約状況は、町のホームページで見られます。町のホームページは「南三陸iねっと」公共端末でも見ることができます。

学校プール監視補助員募集

町内の各小学校では、夏休み期間中の学校プール監視補助員を募集します。

◇任用期間 7月21日(火)～8月25日(火)

◇就業時間 午前9時～午後4時

◇対象 高校生以上

◇賃金 時給700円

◇応募期間 6月5日(金)～6月25日(木)

◇申し込み・問い合わせ

志津川小学校 ☎46-3645

戸倉小学校 ☎46-9130

入谷小学校 ☎46-2655

伊里前小学校 ☎36-2005

名足小学校 ☎36-2009



今月の税

町県民税 ……………**第1期**
納付書での納付は **6月30日(火)**まで
口座振替日は **6月25日(木)**です
忘れないよう、早めに準備しましょう。

年金

保険料納付のご案内をしています

保険料の納め忘れがあると、将来受け取る老齢年金の額が減額されたり、受けられなくなったりすることがあります。宮城社会保険事務局・社会保険事務所では納付期限が過ぎても保険料の納付が確認できない場合に、「お電話」や「ご自宅への訪問」による納付のご案内を民間業者に委託して行っています。ご案内は休日や夜間にも行っていますので、ご理解とご協力をお願いします。

◇石巻社会保険事務所管内の委託業者
キャリアバンク株式会社

※委託業者に提供している個人情報は、納付の案内を行う上で必要となる国民年金保険料の未納者情報に限定しております。また、目的外使用や閲覧、漏えい、複写複製等を禁じるなど厳格な安全管理措置を講じています。

ねんきん定期便に関するQ&A

- Q1** ねんきん定期便とは何ですか？
A1 これまでの年金加入記録をご確認いただくとともに、年金制度に対するご理解を深めていただくことを目的としてお送りするものです。
- Q2** いつ、どのような人に送られますか？
A2 国民年金及び厚生年金保険の被保険者の方に、毎年の誕生日にお送りします。
※1日生まれの方は、誕生日の前月に送付します。
※4月1日生まれの方は、平成22年3月が初回の送付となります。
- Q3** 記載されている氏名や住所等が誤っているときはどうしたらいいですか？
A3 氏名、生年月日、住所の訂正(変更)は、別途手続きが必要となり、ねんきん定期便に同封されている年金加入記録回答票に記載いただいても訂正(変更)はできません。

手続先は、市町村窓口や勤務先の担当者など、加入している年金制度によって異なりますので、詳しくは、ねんきん定期便専用ダイヤル(☎0570-058-555)まで問い合わせください。

ご注意ください

ねんきん特別便を悪用した詐欺が発生しています。

ねんきん特別便の回答手続き等に関して、手数料をいただくことはありません。また、ねんきん特別便の回答がないことにより、現在受給している年金が停止されることはありません。

不審な手紙・電話・訪問者等がありましたら、その場で対応せず、お近くの社会保険事務所や警察署または警察相談電話(☎#9110)まで連絡してください。

- ◇問 石巻社会保険事務所
☎0225-22-5116
町民税務課戸籍住民係☎46-1373
歌津総合支所町民福祉課☎36-3923

暮らし

裁判所からのお知らせ

6月の広報テーマは「裁判員候補に質問票が届きます!」です。詳しくは、最高裁ウェブサイト(<http://www.courts.go.jp/>)をご覧ください。

- ◇問 仙台地方裁判所 ☎022-222-6115
仙台家庭裁判所 ☎022-222-4165
内線4613

総務省からのお知らせ

6月1日から10日までは「電波利用環境保護周知啓発強化月間」です。

よりよい電波環境が豊かな情報社会を支えています。不法無線局をなくし、正しく電波を使いましょう。

- ◇問 総務省東北総合通信局
☎022-221-0641

募集

税務職員募集

仙台国税局では、バイタリティーあふれる税務職員を募集しています。税務職員は、国の財政を支える重要な仕事を担い、国税局や税務署において、調査・検査や指導などを行う税務のスペシャリストです。

- ◇受験資格 昭和63年4月2日から平成4年4月1日生まれの方
◇試験日及び試験種目
第1次試験(教養試験・適性試験・作文試験) 9月6日(日)
第2次試験(人物試験・身体検査) 10月15日(木)から10月22日(木)のいずれか指定する日
◇受験申込受付期間 6月23日(火)から6月30日(火)まで
◇受験申込書の請求先
最寄りの税務署、仙台国税局人事第二課または人事院東北事務局
※受験申込書の配布は、5月11日(月)から行います。
◇受験申込書の提出先(郵送)
人事院東北事務局 第二課試験係 〒980-0014 仙台市青葉区本町3-2-23
◇問 人事院東北事務局 ☎022-221-2022
仙台国税局人事第二課 ☎022-263-1111 内線3236

宮城県警察官・警察事務職員募集

	申込受付期間	第1次試験日	第2次試験日	最終合格発表
警察官A (男性・女性) (男性/武道指導)	5月22日(金) ~6月19日(金)	7月12日(日)	8月上旬 ~8月下旬	8月下旬
警察官B (男性・女性)	7月31日(金) ~8月28日(金)	9月20日(日)	10月中旬	11月中旬
警察事務(短大・高卒程度)	8月14日(金) ~9月4日(金)	9月27日(日)	10月下旬 ~11月上旬	11月中旬

- ◇受験申込方法 南三陸警察署まで直接おいでください。
◇問 南三陸警察署警務課 ☎46-3131
採用フリーダイヤル ☎0120-204-606
ホームページ <http://www.police.pref.miyagi.jp/>

クルマの不正改造は犯罪です ~不正改造車排除強化月間~

国土交通省では、騒音の増大を招くマフラーの取り外し等の不正改造車を排除するために、「不正改造車を排除する運動」を全国的に展開します。特に、6月は「不正改造車排除強化月間」として、一層協力に取り組みますので、この機会に不正改造の防止についての理解を深めていただき、その排除にご協力をお願いします。

- ◇問 東北運輸局宮城運輸支局
☎022-235-2513

運転免許自主返納支援事業

南三陸地区交通安全協会では、運転免許を自主返納された高齢者の方への支援事業として、運転経歴証明書の交付手数料の半額助成と、運転経歴証明書を提示した方に対するタクシー料金の割引を実施しています。

- 【運転経歴証明書の交付手数料への助成】
◇対象者 交通安全協会加入者で、運転免許証を自主返納された町内に居住する65歳以上の方。
◇助成内容 運転経歴証明書交付手数料(1,000円)の半額助成。
【タクシー料金の割引】
◇対象となるタクシー 県内に所在する宮城県タクシー協会加盟のタクシー会社
◇対象者 運転免許証を自主返納した町内に居住する65歳以上の方で、料金精算時に運転経歴証明書を提示された方。
◇割引内容 利用料金総額の1割引き。
◇問 南三陸警察署 ☎46-3131

みんなで防ごう土砂災害 ~土砂災害防止月間~

国土交通省、宮城県及び町では、頻発する崖崩れ、地滑り、土石流等の土砂災害から人命や財産を守るため、毎年6月を土砂災害防止月間として、広く啓発活動を行っています。

危険な箇所を発見した場合は、気仙沼土木事務所(☎24-2121)または建設課(☎36-3922)までお知らせください。



宮城の旬の情報を配信 ~メルマガ・みやぎ~

宮城県メールマガジン「マルマガ・みやぎ」では、宮城の楽しい話題や地域のイベント情報をお届けしています。宮城県産米などが当たる読者プレゼントも毎週実施中!ぜひご登録ください。

- 【メルマガ・みやぎ登録方法】
1 「メルマガ・みやぎ」をインターネットで検索
2 登録画面にメールアドレスを入力
3 「登録」ボタンを押せば登録完了
◇問 宮城県総務部広報課
☎022-211-2281

経済センサス基礎調査 が行われます

平成21年経済センサス基礎調査が7月1日を調査基準日として行われます。調査の対象は、すべての企業及び事業所等となっており、6月中旬から調査員がお伺いしますので、調査の重要性をご理解いただき、ご協力くださいますようお願いいたします。なお、調査票に記入いただいた内容については、統計法に基づき秘密が厳守されますので、正確なご記入をお願いします。詳しくは、総務省統計局ホームページ(<http://www.stat.go.jp/>)をご覧ください。

各種相談日

生活相談、行政相談

- ◇日時 6月4日(木)、6月18日(木)
午前10時~午後3時
◇場所 志津川保健センター
◇問 保健福祉課社会福祉係 ☎46-5113

人権相談

- 6月1日は「人権擁護委員の日」として、全国一斉に人権思想の普及活動が行われます。
6月4日(木)の相談日は特設相談所とし、いじめや虐待などの人権に関する相談に応じます。相談は無料で秘密は厳守されますので、安心してご相談ください。
◇日時・場所
6月4日(木) 志津川保健センター
6月18日(木) 志津川保健センター
6月16日(火) 歌津公民館
◇時間 午前10時~午後3時
◇問 保健福祉課社会福祉係 ☎46-5113
歌津総合支所町民福祉課 ☎36-9110

こころの健康相談

- アルコールに関する相談や閉じこもりに関する相談など、心の健康に関する相談に精神科医師が個別に応じます。
秘密は厳守されますので、安心してご相談ください。
◇日時 6月11日(木) 午後1時~2時
◇場所 志津川保健センター
◇相談員 三峰病院 連紀成史 医師
◇相談料 無料
※相談を希望される方は、事前にご連絡ください。
◇問 保健福祉課健康増進係 ☎46-5113
歌津総合支所町民福祉課 ☎36-9110

健康相談 妊婦及び育児相談

- ◇相談日 随時開催(事前電話予約)
◇場所 志津川保健センター
歌津総合支所町民福祉課
◇問 保健福祉課健康増進係 ☎46-5113
歌津総合支所町民福祉課 ☎36-9110

アルコール関連問題 専門相談

- アルコール問題等を抱える本人や家族の苦しみ・悩みを話してみませんか? 秘密は厳守されますので、安心してご相談ください。
◇日時 6月16日(火)
午後1時~4時
◇場所 志津川保健センター
◇相談員 東北会病院リハビリ支援部長 大和田 誠子氏
◇相談料 無料
※個別相談となります。希望される方は事前にご連絡ください。
◇問 保健福祉課健康増進係 ☎46-5113
歌津総合支所町民福祉課 ☎36-9110

オストメイト相談会

- 日本オストミー協会では、オストメイト(人工肛門・人工膀胱保有者)やその家族を対象に無料相談会を開催します。
◇日時 7月3日(金) 午後1時~4時
◇場所 気仙沼市立病院 4階会議室
◇対象 県内のオストメイト及びその家族
◇内容 術後のケア、装具、社会生活、福祉制度等に関する相談会
◇問 (社)日本オストミー協会宮城県支部 ☎0228-32-4234

戸籍の窓

4月16日から5月15日届出分

敬称略
※「戸籍の窓」は届出者の掲載希望の確認をとり掲載
しています。希望しない場合は掲載していません。

ご結婚おめでとう

行政区	氏名	どちらの方
十の二	工藤大樹 佐々木望	(秋田県秋田市)
五の一	森伸也 千葉万里子	(気仙沼市)
田尻畑	齋藤竜自 及川未央	(本吉町)

お誕生おめでとう

行政区	なまえ	保護者
伊里前下	阿部美愛	(雄治・みなみ)
寺浜	阿部成	(忍・由比)
荒町上	菅原翔太	(一六・春美)
五の二	佐々木空	(真・由美)
天王前	小野寺紗羽	(和昭・なおみ)
泊浜	高橋心響	(健一・弥生)
五の一	佐藤俊太郎	(賢一・美佳)
長清水	佐々木朱鷺弥	(優太・淳子)
折立上	阿部百華	(賢一・直美)
清水	佐藤咲奈	(齊・菜穂)

お悔やみ

行政区	氏名	年齢
廻館	佐藤照子	82歳
折立下	西條安夫	92歳
一区	遠藤茂	86歳
中瀬町	渡邊良三	76歳
泊浜	阿部勘子	54歳
折立下	佐藤博	45歳
滝浜	後藤シヨウ子	70歳
伊里前下	千葉なつ子	88歳
九区	山内まさよ	86歳
田尻畑	佐藤ユキコ	88歳
港	及川仲	68歳

人口のうごき

4月末現在	男	女	計	世帯数	出生	死亡
8,794	9,174	17,968	5,361	11	11	
前月比	-43	-24	-67	+4	+3	-14

米寿の顔



※このコーナーでは、町から敬老祝いが増えられた方々を紹介します。(南三陸町敬老祝い金条例に基づき、満87歳(数え88歳)の誕生日を迎えた方々が対象です。)

6月の保健センター行事

保健福祉課健康増進係 ☎46-5113
歌津総合支所町民福祉課 ☎36-9110

保健行事	開催日	受付時間	会場	対象者など
3カ月児健康診査	1日(月)	午後1時～	志津川保健センター	平成21年2月生まれと前回健診を受けていないお子さん(全地区対象)
10カ月児健康相談	9日(火)	午後1時～	志津川保健センター	平成20年7月生まれと前回相談を受けていないお子さん(全地区対象)
2歳半歯科健康診査	23日(火)	午後1時～	志津川保健センター	戸倉・志津川・入谷地区の平成19年1月～2月生まれと前回健診を受けていないお子さん
3歳児健康診査	17日(水)	昼12時30分～	歌津保健センター	歌津地区の平成17年10月～平成18年1月生まれと前回健診を受けていないお子さん
母子手帳交付	1日(月) 8日(月) 15日(月) 22日(月) 29日(月)	午前9時～ ～昼12時	志津川保健センター 歌津総合支所 町民福祉課	※印鑑を持参してください
食生活相談	8日(月) 22日(月)	午前9時～ ～昼12時	志津川保健センター	赤ちゃん(離乳食)から高齢者までの食事に関する相談

7月の保健センター行事

保健行事	開催日	受付時間	会場	対象者など
3カ月児健康診査	3日(金)	午後1時～	志津川保健センター	平成21年3月生まれと前回健診を受けていないお子さん(全地区対象)
10カ月児健康相談	14日(火)	午後1時～	志津川保健センター	平成20年8月生まれと前回相談を受けていないお子さん(全地区対象)
1歳6カ月児健康診査	2日(木) 15日(水)	昼12時30分～ 昼12時30分～	歌津保健センター 志津川保健センター	歌津地区の平成19年9月～12月生まれと前回健診を受けていないお子さん 戸倉・志津川・入谷地区の平成19年11月～12月生まれと前回健診を受けていないお子さん
3歳児健康診査	22日(水)	昼12時30分～	志津川保健センター	戸倉・志津川・入谷地区の平成17年12月～平成18年1月生まれと前回健診を受けていないお子さん

乳がん検診日程表

月日・会場	受付時間	対象行政区
6月25日(木) 歌津保健センター	午前8時～8時30分	樋の口、中在、石泉、葦の浜
	午前9時～9時30分	寄木、伊里前上
	午前10時～10時30分	弘川、上沢、伊里前下
	昼12時～12時30分	石浜、田の浦
6月26日(金) 歌津保健センター	午前8時～8時30分	泊浜、中山
	午前9時～9時30分	館浜、馬場
	午前10時～10時30分	名足
	昼12時～12時30分	港
6月29日(月) 志津川保健センター	午前8時～8時30分	荒町上下、西戸上下、折立上下
	午前9時～9時30分	水戸辺、在郷上下、波伝谷上下
	午前10時～10時30分	津の宮、滝浜、藤浜、長清水、寺浜、林
	昼12時～12時30分	大久保、保呂毛、小森
6月30日(火) 志津川保健センター	午前8時～8時30分	田尻畑、中瀬町、八区
	午前9時～9時30分	廻館、八幡町
	午前10時～10時30分	五の一、五の二
	昼12時～12時30分	汐見、南町、十の一
7月1日(水) 志津川保健センター	午前8時～8時30分	十の二、本浜、大森第一
	午前9時～9時30分	新井田、天王前、平西
	午前10時～10時30分	平東、荒西、荒東、双苗
	昼12時～12時30分	大上坊、清水、細浦
7月2日(木) 志津川保健センター	午前8時～8時30分	西田、袖浜、沼田、一区、二区
	午前9時～9時30分	旭ヶ丘、大森第二
	午前10時～10時30分	三区、九区、十区
	昼12時～12時30分	四区、五区、六区、七区



わが家のアイドル

きよら
佐藤 清空ちゃん [◎清水浜]
平成20年10月1日生まれ
パパ 正樹さん ママ 郁恵さん



虫歯のない子



5月20日(水)に実施した3歳児健康診査で、虫歯の無かったよい子たちを紹介します。



◎汐見町
白井斐海璃ちゃん



◎大船沢
西城 美空ちゃん



◎大森町
佐藤 颯くん



◎廻館
佐藤 琉珈ちゃん



◎大森
西澤 楓季ちゃん



クサウオ科の一種（幼魚）
観察できるのは少しの間だけです。
この時期は僅か数ミリの幼魚に魅了されます。

(写真・文 水中カメラマン 佐藤長明さん)

キヤスパー

この時期の水中は幼稚園状態です。

右を見ても左を見ても命を授かったばかりの小さな生物で溢れています。魚に限らずイソギンチャクやクラゲ、ウミウシやエビやカニなど指先に乗るほどのサイズです。

春先に生い茂った藻場に隠れ住む魚がいたかと思えば、夜行性で日中はじっと身を潜めるエビやカニの仲間たち、流れ任せにぶかぶかとただひたすら漂うクラゲなど数多くの子供たちが見つかります。

その中でも今回ご紹介するのは「クサウオの仲間の子供」です。

小さな頃には、外敵から見つかりにくくするため透明感のある稚魚たちが多く見られますが、この魚種は中でも最も透き通って見える稚魚の一つです。

映画「キヤスパー」出てくるお化けそっくりじゃありませんか？

編集後記

▶ 5月は、町内各地でイベントが開催され、海や山へまさに足を使った取材となりました。その昔「汐見の風」と呼ばれ、町民運動会で活躍した我が足腰も、今となっては「生まれたての子馬」のように貧弱になり、ちょっとした段差につまずくのはもちろん、山に登ろうものなら、200メートルほどで「もうギブアップです。」と弱音を吐く始末。よって、取材の次の日は、決まって筋肉痛になるという、なんとも情けない体に、齢を感じずにはられません。▶ 今月号の夢大使リレー通信では、高橋登米治さんが「齢を重ね故郷に思いを馳せて」というタイトルで、実にノスタルジックな内容で、近所の桜を通じて自分の齢を感じる様子を描いています。私も、そういう感性を持って年をとりたいなあと感じます。私が高橋さんの年齢になったときは何に齢を感じているでしょう。確実なのは、すでに弱りきっている毛根と頭皮です。

担当 加藤

南三陸町ホームページ

パソコン用

<http://www.town.minamisanriku.miyagi.jp/>

携帯電話用

<http://www.town.minamisanriku.miyagi.jp/m/>



ホームページ
(携帯電話用)

南三陸町メール配信サービス登録ページ

<http://m.town.minamisanriku.miyagi.jp/>



メール配信サービス登録

●日曜当番医

6/7 高橋クリニック

☎46-4315(志津川字中瀬町)

6/14 本田記念あおいクリニック

☎46-4530(志津川字十日町)

6/21 南三陸志津川クリニック

☎47-2777(志津川字塩入)

6/28 上田クリニック

☎36-2316(歌津字中山)

7/5 鎌田医院

☎36-2008(歌津字伊里前)

●第1・第3日曜歯科当番医

6/7 三浦歯科医院

☎42-2418(本吉町津谷明戸)

6/21 小野寺歯科医院

☎36-3717(歌津字伊里前)

7/5 茶園歯科医院

☎46-3629(志津川字十日町)

※診療時間受付は午前9時～午後5時。
※日曜当番医は、変更となることがありますので、あらかじめ電話で確認してください。受診の際は保険証をお持ちください。