

南三陸

平成24年

11月号

No. 81

2012年11月1日発行



フラ・ガール

妃乃あんじ大使によるダンスレッスン

住宅用太陽光発電システムの設置補助金

町では、地球温暖化対策と環境の保全を推進するため、「住宅用太陽光発電システム」を設置する町民皆さんに、設置費用の一部（1キロワットあたり3万円、上限12万円）を補助しています。

◇申請期限 2月28日(木)まで

※補助金は予算の範囲内で交付されますので、検討されている方は早めに申請願います。

◇対象者 以下の条件をすべて満たす方（個人）

- ・住宅に太陽光発電システムを設置し、電力会社と売電ができる契約を結ぶ個人
- ・すべての町税等に未納がないこと。

◇注意事項

- ・住宅用太陽光発電システムの設置工事前に申請してください。
- ・「住宅用」ですので、事業目的の設置では補助の対象とはなりません。

問い合わせ 環境対策課 ☎46-5528

木造住宅の耐震化事業をご利用ください

町では、戸建木造住宅の耐震化を進めるため、耐震診断等の助成事業を行っています。木造住宅の耐震診断を希望される方は建設課まで申し込みください。

◇対象建築物 ①昭和56年5月31日以前に着工された戸建木造住宅

②在来軸組構法または枠組壁構法による木造3階建以下の住宅

◇自己負担額 3,000円

※200平方メートルを超える住宅については自己負担額が異なります。

◇申請期限 12月28日(金)



問い合わせ 建設課施設整備係 ☎46-1377

「緊急情報伝達試験」の実施について

地震・津波や武力攻撃などの災害時に、全国瞬時警報システム（J-ALERT）（※）により送られてくる国からの緊急情報を確実に皆さんへお伝えするため、緊急情報伝達手段の試験を次により行います。（9月12日に実施した訓練と同じ内容での再試験です。）

◇日時 11月21日(水)の午前10時ごろと午前10時30分ごろの2回

◇内容 防災行政無線（屋外スピーカー及び屋内戸別受信機）から、通常の定時放送と同じ程度の音量で、次の内容が一斉に放送されます。

「これは、試験放送です」×3回

「こちらは、防災みなみさんりくです」

「(チャイム)」

なお、この試験の実施のため、当日は、通常午前10時に行っている定時放送は行いませんので、ご注意ください。

（※）J-ALERT(ジェイ・アラート)とは、地震・津波や武力攻撃などの災害時に国から送られてくる緊急情報を、人工衛星などを活用して瞬時に情報伝達するシステムです。



問い合わせ 危機管理課 ☎46-1376

4種混合ワクチン 予防接種を実施します



予防接種実施規則の改正に伴い、11月から4種（ジフテリア・百日せき・急性灰白髄炎・破傷風）混合ワクチンの予防接種が開始されます。

対象者及び接種方法

生後3月から90月に至るまでの間にあるお子さんのうち、平成24年8月以降に出生したお子さん

標準的な接種期間

初回接種：生後3月から12月に達するまでの期間において20日から56日までの間隔において、3回皮下接種

追加接種：初回接種終了後12月から18月に達するまでの期間で、1回皮下接種

接種ワクチン及び接種量

沈降精製ジフテリア百日せき破傷風不活化ポリオ（セーピン株）混合ワクチン

1回量0.5ミリリットル

予診票

新しくなります。個別で配布します。

接種料

無料

実施医療機関

※接種する際は、必ず事前に医療機関に予約をしてください。

南三陸町

歌津八番クリニック ☎36-9511

公立南三陸診療所 ☎46-3646

佐藤徹内科クリニック ☎47-1175

気仙沼市

大友病院 ☎22-6868、小野医院 ☎32-3128、気仙沼市立病院 ☎22-7100、佐々木小児科 ☎22-6811、三条小児科 ☎23-0088、気仙沼市立本吉病院 ☎42-2621、村岡外科クリニック ☎23-3990、大島医院 ☎28-2603、

登米市

ささはら総合診療科 ☎0220-21-5660

高齢者・ユニセフ助成のインフルエンザ予防接種料金払い戻しの手続き

◇対象

高齢者 65歳以上で、町内及び気仙沼市以外の実施医療機関で接種された方

※60から64歳の方で重い障害をお持ちの方についても医師が認めた場合は対象となります。

ユニセフ 町内及び気仙沼市以外の実施医療機関で接種される生後6か月から中学3年生の方

◇持参する物

共通 医療機関発行の領収書・印鑑

高齢者 振込口座が確認できる通帳（本人名義）・接種済証

ユニセフ 振込口座が確認できる通帳（保護者名義）・接種済証（母子健康手帳）

※ゆうちょ銀行口座を希望される場合は7桁の口座番号が必要です。（不明な方は郵便局で確認ください。）

◇受付時間 毎週月曜日午後1時から5時まで

◇場所 志津川保健センター及び歌津総合支所

◇受付期限 2月4日(月)まで

問い合わせ 志津川保健センター ☎46-5113

平成25年度 公立保育所(園)入所案内

【受付期間】

12月19日(水)から20日(木)
午前9時から午後3時まで

※町外の認可保育所へ入所希望の方は、11月20日(火)までに問い合わせください。

【受付会場】

志津川保健センター 1階 集団指導室

【入所基準】

保護者等が次の事由により家庭で保育ができない場合

- ・家庭外に就労している。
- ・家業や内職等家事以外の仕事を家庭でしている。
- ・妊娠中か産後間がないまたは病気・障害を有している。
- ・家庭で病人や障害のある方を介護している。

【申し込みに必要な書類】

- ①申込書
- ②家族状況申立書
- ③就労証明書等
- ④健康保険証(お子さんの氏名が記載されたもの)
- ⑤就労以外で保育ができない場合、それが確認できる書類
- ⑥平成24年分の収入・課税状況が確認できる書類(源泉徴収票、申告書の写しなど)

※平成24年1月1日現在、町外に住所を有していた方は、前住所地の市区町村が発行する平成24年度住民税の課税証明書

⑦同居親族の障害者手帳などの写し
注)書類は、保健福祉課・歌津総合支所・各保育所(園)・子育て支援センターに備えてあります。また、申し込み時に提出できない書類については、準備ができれば保健福祉課へ提出していただきます。

【入所の決定】

家庭状況を調査し、保育の実施会議で適否を審査後2月下旬までに通知します。

【定員・対象年齢・開所時間】

施設名	定員	対象年齢	開所時間
志津川保育所	120人	10か月以上	7:30~18:30
伊里前保育所	60人	10か月以上	7:30~18:30
名足保育園	60人	3歳以上	8:00~16:00 (土曜は正午まで)

※3歳未満児募集定員
志津川保育所 24人以内
伊里前保育所 6人以内



※民間保育施設については保育施設へ直接問い合わせください。

問い合わせ 保健福祉課 子育て支援センター
☎46-2601



平成24年度

健康と長寿を祝う

敬老会

今年度の敬老会は、9月26日(水)から28日(金)までホテル観洋を会場に開催されました。2年ぶりの開催となった今回の敬老会でも、各種団体の皆様によるお祝いの演芸が披露されるなど、楽しいひとときを過ごしました。

なお、今年の敬老会対象者(数え年で77歳以上)は、男937人、女1,574人の合わせて2,511人となっています。



志津川地区

戸倉・入谷地区

歌津地区



11月は『児童虐待防止推進月間』です

～気づくのはあなたと地域の心の目～

虐待は、子どもの健やかな育ちに重大な影響を与えます。

児童虐待とは・・・

- 【身体的虐待】殴る、蹴る、激しく揺さぶる、やけどを負わせる など
- 【性的虐待】性的行為、ポルノグラフィの被写体にする など
- 【ネグレクト】家に閉じ込める、食事を与えない、自動車の中に放置する など
- 【心理的虐待】言葉による脅し、無視、きょうだい間の差別的扱い、子どもの目の前でのドメスティック・バイオレンス など

虐待を見かけた方やご自身が出産や子育てに悩んでいる方は、役場や児童相談所へ連絡してください。

早期発見・早期対応が
子どもの命を救います

相談・問い合わせ 保健福祉課 子育て支援センター 県東部児童相談所 気仙沼支所
☎46-2601 ☎47-1275 ☎21-1020

数え100歳 百寿のお祝い

佐藤 キツヨさん



満99歳を迎えた佐藤キツヨさん(㊦本浜町)に、9月24日(月)、町から百寿のお祝い金などが贈られました。

佐藤さんは、気仙沼市の三日町で生まれ、6歳の時から志津川に移り住まれたとのことで、6人の子ども、12人の孫、17人のひ孫に恵まれました。

趣味は編み物で、10年ほど前からは、干支をモチーフとした編み物を続けられています。

食事は、もの嫌いをせず、なんでも食べ、ウイスキーもたしなむ佐藤さんです。

これからも、ますます元気にお過ごしください。

町の第4次義援金の配分について

10月15日(月)に南三陸町災害義援金配分委員会を開催し、第4次配分基準を決定しました。

今回は、義援金残高状況から、義援金配分が少額となるため、右記理由により、震災孤児及び震災遺児に寄せられた特定の義援金のみの配分とさせていただきます。

義援金の振り込みについては、10月に振り込んでおりますので、対象となる方はご確認ください。

配分区分		対象数	第1次配分額	第2次配分額	第3次配分額	今回の配分額	合計配分額
死亡または行方不明	1人当り	825人	10万円	4万円	—	—	14万円
全壊	1世帯当り	3,182世帯	10万円	4万円	3.6万円	—	17.6万円
大規模半壊	1世帯当り	85世帯	5万円	2万円	1.8万円	—	8.8万円
半壊	1世帯当り	88世帯	5万円	2万円	1.8万円	—	8.8万円
震災孤児	1人当り	8人	—	40万円	60万円	50万円	150万円
母子・父子世帯	1世帯当り	118世帯	—	20万円	—	—	20万円
震災遺児	1世帯当り	40世帯	—	20万円	12万円	10万円	42万円
高齢者施設・障害者施設入所者	1世帯当り	11世帯	—	10万円	—	—	10万円

- ①義援金受入総額778,738,491円 義援金残高68,162,491円 (9月30日現在)
- ②毎月の義援金振込額の減少 直近3か月の平均 3,343,440円
- ③国・県の義援金受入期限が平成25年3月までとなり、当町においても、受入期限終了後に最終配分とする方向です。

国(日赤等義援金受付団体分)及び県(災害対策本部)の義援金配分について

9月14日(金)に宮城県災害義援金配分委員会において、国(日赤等義援金受付団体分)の第4次配分基準及び県(災害対策本部)の第3次配分基準が決定されました。今回の配分基準は、次のとおりで、10月に指定された口座へ振り込んでおりますので、ご確認ください。

支給対象	国(義援金受付団体)分					県(災害対策本部)分			
	第1次	第2次	第3次	今回の配分額	合計額	第1次	第2次	今回の配分額	合計額
人的被害(1人当り)	死亡・行方不明	35万円	50万円	10万円	5万円	100万円	15万円	—	15万円
	災害障害見舞金	—	—	10万円	—	10万円	10万円	—	10万円
住家被害(1世帯当り)	全壊	35万円	50万円	—	7万円	92万円	10万円	5万円	15万円
	大規模半壊	18万円	47万円	—	5万円	70万円	7万円	3万円	10万円
	半壊	18万円	27万円	—	3万円	48万円	2万円	3万円	5万円
津波浸水区域における住家被害(1世帯当り) ※上記「住家被害」に加算	全壊	—	—	20万円	7万円	27万円	—	3万円	3万円
	大規模半壊	—	—	10万円	4万円	14万円	—	3万円	3万円
	半壊	—	—	5万円	2万円	7万円	—	2万円	2万円
	仮設住宅未利用世帯	—	—	10万円	—	10万円	—	—	—
震災孤児(1人当り)	—	—	—	—	—	50万円	—	50万円	
母子・父子世帯(1世帯当り)	—	—	10万円	—	10万円	—	20万円	20万円	
高齢者施設・障害者施設入所者等(1人当り)	—	—	10万円	—	10万円	10万円	10万円	10万円	

※津波浸水区域における住家被害世帯には、地震のみにより被災した世帯は含まれません。

問い合わせ 保健福祉課被災者支援係 ☎29-6451

11月11日(日)から17日(土)は「税を考える週間」です

税金はわたしたちの生活をより豊かで安定したものにする重要な財源です。町では福祉の充実や道路の整備、教育などのほか、さまざまな事業を行っており、これらの財源の多くは町税によって賄われています。この機会に税金の意義や役割について考えてみましょう。

問い合わせ 町民税務課 ☎46-1372

平成24年分の年末調整関係事務の説明会を開催します。

開催月日	受付開始	説明会	会場	対象地域
11月13日(火)	9:30	10:00~12:00	気仙沼市民会館(中ホール)	気仙沼市
	13:30	14:00~16:00		
11月14日(水)	13:30	14:00~16:00	平成の森(アリーナ)	南三陸町

※14日(水)に都合の悪い方は、13日(火)の気仙沼会場に出席することも可能です。問い合わせ 気仙沼税務署 法人課税部門 ☎22-6780(代表)

一部免除を受けたときは 残りの保険料の納付を忘れずに

保険料の一部免除

国民年金の保険料には、本人・世帯主・配偶者の前年の所得(1月から6月までに申請する場合は前々年の所得)が一定額以下の場合には、申請して承認されると納付が免除される制度があります。この場合免除される保険料額には、全額、4分の3、半額、4分の1の4段階があります。このうち、4分の3免除、半額免除、4分の1免除は、納付すべき保険料の一部が免除されることから一部免除といえます。この一部免除を受けた保険料の残りの保険料、つまり免除を受けていない保険料は、必ず納めなければなりません。この保険料の納付を怠ると免除が承認されても保険料未納期間となってしまうので、注意が必要です。平成24年度の月額保険料は『14,980円』です。

保険料の納期限

保険料には納期限があります。毎月の保険料は、翌月末までに納付しなければなりません。そして、2年を経過すると時効によって保険料を納めることができなくなります。保険料の一部免除を受けた場合でも、残りの免除されていない保険料については、この納期限までに納めなければなりません。ご注意ください。

問い合わせ 石巻年金事務所 ☎0225-225115 町民税務課戸籍住民係 ☎46-1373

例 4分の3免除の場合

免除額：月額11,230円
納付する額：月額 3,750円

毎月の保険料の4分の3が免除されますが、残りの4分の1の保険料は必ず納めなければなりません。

まだ健診を受けていない方へ

今年度の健診をまだ受診されていない方は、次の日程で受診することができます。なお、健診直前の食事はとらないで受診してください。

集団健診

- ◇対象者
 - ・16歳から39歳の方
 - ・40歳から74歳までの国民健康保険被保険者
 - ・後期高齢者医療被保険者
 - ・40歳から74歳までの社会保険などの被保険者

◇日程等

11月11日(日)	9:30~10:30	歌津総合支所
	13:00~14:00	志津川保健センター

◇持参するもの 受診票または保険証

個別健診

- ◇対象者
 - ・40歳から74歳までの国民健康保険被保険者
 - ・後期高齢者医療被保険者

◇日時 1月31日(木)まで随時

◇場所 歌津八番クリニック・佐藤徹内科クリニック・ささはら総合診療科

◇持参するもの 受診票または保険証

*いずれも受診前に予約をお願いします。

*町外での受診を希望される場合は、受診可能な医療機関をお知らせしますので問い合わせください。

*健診費用等は、加入している医療保険によって異なります。医療保険の種類によっては受診できない場合もありますので、事前に加入している保険者にご確認ください。



問い合わせ 39歳までの方 志津川保健センター ☎46-5113
40歳以上の方 町民税務課医療給付係 ☎46-1373

被災者支援の取り組みについて

東日本大震災では町内家屋の62%が流出・全壊する甚大な被害を受け、多くの尊い命と生活の場、公共施設等を失いました。今でも町民の半数以上が避難生活を強いられ、町外の応急仮設住宅やみなし仮設住宅等の慣れない環境の中



中で生活をしています。

阪神・淡路大震災での仮設住宅や復興住宅で孤独死や自殺者が増加した経緯を踏まえ、当町として応急仮設住宅等の生活者に対する支援組織を立ち上げる必要性があったことから、町社会福祉協議会へ委託する形で、昨年7月19日に「被災者生活支援センター」を設置しました。

今後の長い復興発展過程を支えるためには、地域の住民の力を活かしたまちづくりが必要であり、福祉に理解のある人材を育成するため、地域住民を支援員として積極的に雇用し、当センターを運営しています。

今後も町民の皆さんのご理解とご協力をいただきながら運営していかねばなりませんので、被災者生活支援センターと生活支援員の取り組みについてご紹介します。

【生活支援員の支援形態】

①巡回型支援員（緊急雇用創出事業）

- ・各サテライトに常駐して、滞在型支援員と連携し、担当地区の仮設住宅を個別訪問しながら、相談・見守り等の支援をしています。
- ・本部である被災者生活支援センターと、6地区のサテライトセンター（支援業務の前線基地）に80名の職員を配置しています。

②訪問型支援員（緊急雇用創出事業）

- ・みなし仮設住宅生活者を月1回程度訪問（県内の12市12町）して、相談・近況状況の把握等を行い支援しています。
- ・約10名3班体制で訪問しています。

③滞在型支援員（地域支え合い体制づくり事業）

- ・ひとり暮らしの高齢者世帯や

健康に不安を持つ人たちの仮設住宅を訪問（朝夕2回）し、安否確認を行うほか、巡回型支援員と連携し、相談・見守り等を行い支援しています。

- ・滞在型支援員は、生活不活発病の防止や社会的役割、生きがいを感じていただくような独居・高齢者・要支援者等、本来見守りの対象になりがちな方を積極的に雇用しています。

- ・55組、110名が、46仮設住宅団地で従事しています。

- ・延べ訪問件数2,000、326件 報告件数 58件 ※H23・11～H24・9

④本部事務所支援員

- ・総務、財務事務及びサテライトセンター間の調整、関係機関等の連絡調整をしています。

【生活支援員の相談受付件数】

3,073件
 (※H23.7～H24.9)
 健康面1,334件
 生活面325件
 建物・設備面214件
 その他 22件
 簡易な照会1,178件

【被災者生活支援センターの主な活動状況】

採用職員研修

採用職員に対し、生活支援員に必要な知識や情報（個人情報保護法・救急対応・介助実技等）を理解していただくための研修を行っている他、支援員の研修やミーティングを随時行っています。



サロンの支援活動

仮設住宅の方が地域住民と交流の場として利用していただけるよう、「歌津あずまーれ」、「南方湘南喫茶」の2ヶ所の地域交流サロンの運営を支援しています。



関係機関との意見交換会

生活支援員が把握している情報等を町や民生委員と共有している他、各自治会と話し合いを行い、対処・改善策を話し合ったりしています。



ミニコミ誌発行

サテライト毎に、地域の情報として、独自のお知らせ版を作成し、配布しています。（発行回数167回、発行部数54,300部 ※H23.11～H24.9）



お茶っこ会

仮設住宅毎に気軽に集まって地域民との交流をしている他、料理教室や認知症の学習会なども行っています。（開催数612回、延べ人数 6,844人 ※H23.8～H24.9）



ちょこっと運動、とべっこ体操等

生活不活発病に陥らないよう、体を動かすきっかけづくりをしています。（参加人数 12,470人 ※H24.6～H24.9）



被災者支援体制図

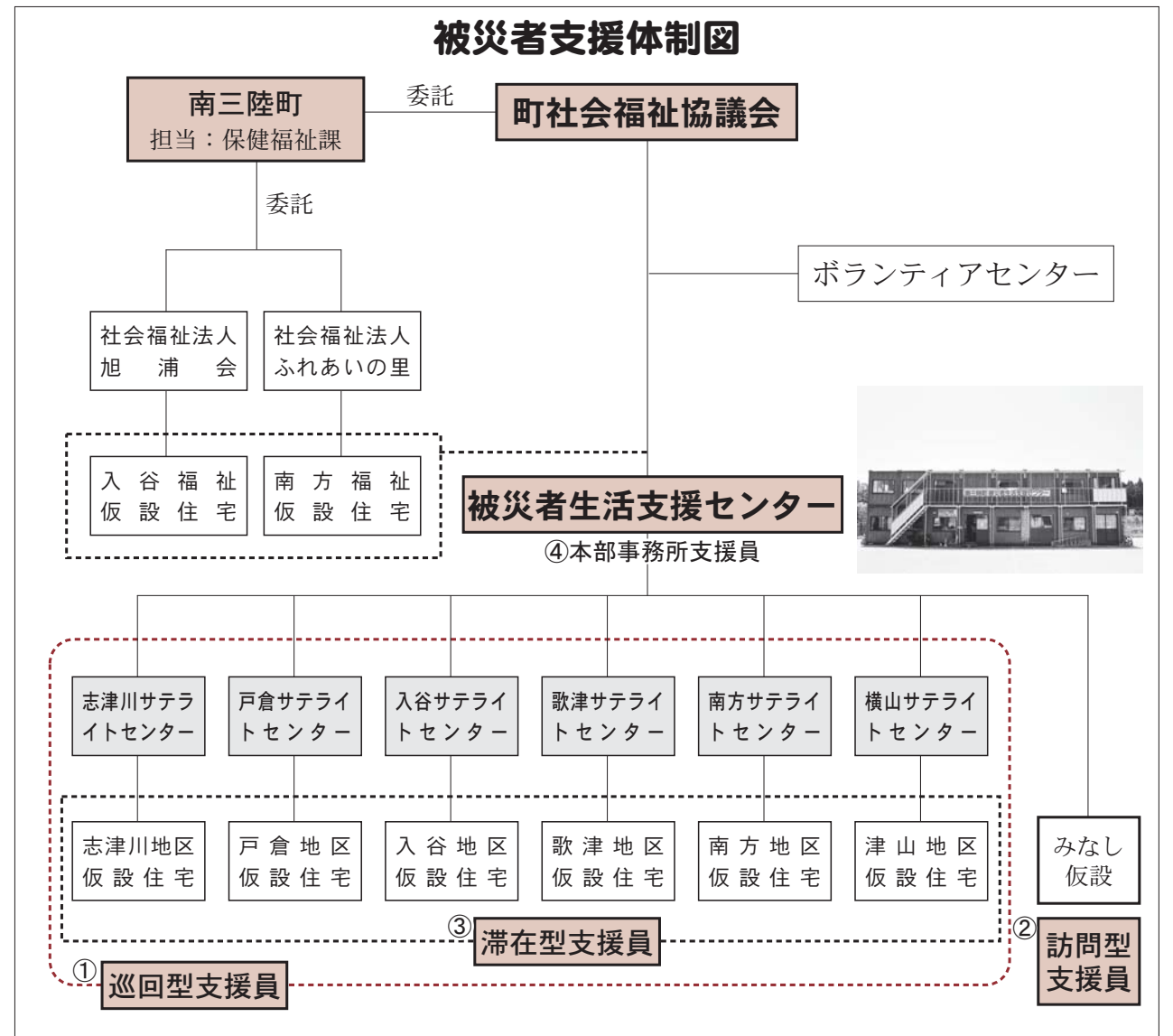

平成24年度日本認知症ケア学会「特別賞」受賞

震災後、いち早く組織を立ち上げ、認知症を抱える高齢者などの災害弱者の支援にあたったことなどが評価され、町被災者生活支援センターが5月19日（土）に特別賞を受賞しました。



お問い合わせ
 保健福祉課被災者支援係
 ☎29-6451



大会結果

9月22日(土)に気仙沼市総合体育館で開催された気仙沼本吉地方スポーツ少年団種目別交流大会において、南三陸バレーボールスポーツ少年団(女子チーム)が準優勝の成績を収めました。

組手個人優勝

10月7日(日)、東京武道館において開催された第50回全国防具付空手道選手権大会には、震災の影響で道着や防具が流され練習環境も厳しい中、全国からの支援を受け町空手道連盟から県代表として14名の選手が参加しました。種目は形、組手個人、組手団体とあり、組手個人では2名の選手が優勝、他の種目でも入賞を果たしました。



図書館からのお知らせ

11月の移動図書館車運行予定



問い合わせ
南三陸町図書館 ☎46-2670
歌津コミュニティ図書館 ☎36-3371

横山 駅裏仮設住宅	27日(火)	10:00~11:00
津山 若者総合体育館仮設住宅	27日(火)	11:30~12:30
南方 仮設住宅	15日(木)、29日(木)	10:30~11:30
戸倉 中仮設住宅	9日(金) 23日(金)	10:00~11:00
自然の家 仮設住宅	9日(金) 23日(金)	11:30~12:30
入谷山の神平福祉仮設住宅	6日(火)	10:00~11:00

図書館の場所が変わります

現在、ベイサイドアリーナ前に約220㎡の広さの「南三陸町オーストラリア友好学習館」(コアラ館)を建設中で、その、内部に図書館が移転します(1月頃)。
先月17日(水)に上棟式が行われ、オーストラリア・ニュージーランド銀行在日代表ピーター・デイヴィスさん、オーストラリア大使館政務担当公使ダラ・ウィリアムズさんらも出席されました。震災後の仮設ではない公共施設としては初めての建設となります。

ベイサイドアリーナ情報

☎47-1131

トレーニングルーム

11月のイベント

12日(月)・26日(月)

定期無料レッスン

※前日までに予約が必要です。

レッスン内容・時間等、詳しくは問い合わせください。

今月の移動町長室は、11月29日(木)です。

時間 午後1時から4時

◇問い合わせ

歌津総合支所地域生活課 ☎36-2111

第7回 南三陸町小・中学校音楽祭

町の全小・中学校が参加する音楽祭が、2年ぶりに開催されます。各学校の合唱・合奏・吹奏楽の発表や合同演奏、そして最後には、参加者全員による合唱を予定しています。一般席を用意しておりますので、是非、ご来場ください。
※駐車場が狭いため、できるだけ乗り合わせで来場願います。

◆日時 11月8日(木) 午前9時から正午
◆場所 ベイサイドアリーナ 文化交流ホール

問い合わせ 志津川小学校 三浦(教頭) ☎46-3645

非常勤職員募集

学校給食センターの調理補助業務

- ◆募集人員 1名
- ◆応募資格 調理師免許を有している方または調理業務に携わった経験を有している方
- ◆雇用期間 11月21日(水)から3月31日(日)
- ◆勤務時間 午前8時から午後4時まで1日7時間以内(週28時間以内)
- ◆賃金 調理師免許(有)時給840円(無)時給720円
- ◆募集締切 11月14日(水)

申し込み・問い合わせ 学校給食センター ☎36-3851

非常勤職員募集

遺跡発掘調査の業務

- ◆募集人員 60名
- ◆応募資格 不問(農作業ができる方であればどなたでも可)
- ◆業務内容 新井田館遺跡の発掘調査(スコップ等による土堀作業、土運びの作業等)
- ◆雇用期間 1月15日(火)から3月31日(日)
- ◆勤務時間 午前9時から午後5時まで1日7時間以内(週28時間以内)
- ◆賃金 時給720円
- ◆募集締切 募集人数に達ししだい締め切ります。

申し込み・問い合わせ 生涯学習課生涯学習係 ☎46-2639

新成人にお知らせ

友禅の着物を貸し付けします

この度、創業450年を迎えた京友禅の老舗(株)千總から、最高級友禅の着物3セットを寄贈いただきました。(株)千總は、間もなく当町入谷地区に企業立地予定の(株)シルク総合開発様の協力企業であり、今回、被災された町民福祉の向上に役立てていただきたいとして寄贈されたものです。

この着物は、南三陸町の養蚕農家が生産した繭を原料にした生糸で織られた最高級のもので、お里帰りの意味も兼ねており、町の新成人者に着ていただき、故郷を大切にしてほしいという思いが込められているものでもあります。

成人の方に無料で貸し出しを行いますので、希望される方は、11月10日(土)と11日(日)に入谷公民館で開催される展示説明会に参加のうえ、申し込みください。(申し込み多数の場合は抽選となります。)

申し込み・問い合わせ 入谷公民館 ☎46-5103

復興応援大使情報

■藤島純七 大使

復興支援写真展 「懐かしの南三陸町」



- ◆日時 11月20日(火)から12月3日(月) 午前9時30分から午後6時
- ◆場所 ニコンプラザ仙台 コミュニティスペース アエルビル29階
- ◆特別企画 12月1日(土) 午後2時からギャラリー講演会 (入場無料、当日先着30名)
演題 津波の紙芝居「ほくのふるさと」 志津川上山八幡宮 禰宜 工藤真弓さん
- ◆問い合わせ 藤島純七 ☎022-378-8081



■妃乃あんじ 大使

Minami sanriku Ange Lesson

初心者の方も基礎から丁寧に楽しくレッスンいたしますのでどなたでもお気軽にご参加ください。上手く踊ろうとか、下手だと恥ずかしいとか思わないで、一緒に自分自身を解き放ちましょう。

日程	場所	時間等
11月4日(日)	TERACO音楽スタジオ (廻館)	11:00~12:00 小学生ダンスレッスン 13:00~14:30 フラダンス
11月5日(月)	ベイサイドアリーナ体育館	14:00~15:30 バレエエクササイズ
11月6日(火)	TERACO音楽スタジオ (廻館)	14:00~15:30 フラダンス

※Tシャツ(長袖可)・飲み物・タオル・汚れてもよい靴下等持参ください。

- ◆問い合わせ あんじダンスLesson事務局 ☎090-5619-5171

庄内の風 69

友好町の山形県庄内町を紹介する情報コーナー

庄内町立図書館開館100周年

大正元年(1912年)に余目尋常高等小学校附設図書館として誕生した庄内町立図書館は、今年11月1日(木)、開館100周年を迎えました。地元の篤志家の寄付等により千数百冊から始まっ



た蔵書数も、現在は分館と併せ、約12万冊となっています。近年では、子ども読書活動に力をいれており、平成19年に「子ども読書活動優秀実践図書館・団体文部科学大臣表彰」を受けました。

今年6月には、100周年記念事業として、作家の落合恵子さんを講師として「こころの居場所・育つ場所」と題した講演会を開催しました。参加者は「読み聞かせの大切さを改めて実感した。」などと話していました。今後も、多くの人に読書の大切さを伝えられるよう、図書活動を充実していきます。



復興応援大使 リレー通信 ⑤

各地で南三陸町の地域ブランドのPRや復興まちづくりの状況をお知らせいただいている南三陸町復興応援大使の皆さんの声をお届けする「復興応援大使リレー通信」を連載しています。今回は、母親が伊里前の出身で、元読売巨人軍の佐藤洋さんです。



「きっかけの地・南三陸町」

復興応援大使 佐藤 洋さん (埼玉県)

初めて南三陸町の「平成の森」にて、野球合宿を開催したのが、2007年の8月でした。地元の皆さんのおかげで、日本全国から集まった野球少年達・親・指導者の方々が「南三陸町ファン」となり、それ以来4年間「ベースボールキャンプin南三陸」と称し、素晴らしい環境の中で野球の技術を磨きながら、多くの皆さんと交流を深めてきました。震災後、昨年今年と開催を断念し、埼玉県・秩父郡小鹿野町(ちちぶぐんおがのちょう)にて、「南三陸応援合宿」を開催し、細い糸かもしれませんが、南三陸とのつながりを切ることはないよう活動させていただいています。今年の合宿には、お世話になっている南三陸町の友人から、「皆さんで食べてください！」と、「ほたて」が届き、参加者スタッフ一同でおいしくいただきました。子ども達は、無邪気に「おいしい〜！」と笑顔になり、7個も食べた強者も出現…

(笑) 大人達は、食べられる意味合いに感謝し、これもまた「うまい、うまい」と感極まる場面もありましたが、いつの間にか自然に笑顔に変わっていきました。本当にありがとうございました。

南三陸町からスタートしたこのキャンプが、大人や子ども達の出会いの「きっかけ」となり、たくさんの「笑顔」を引き出しながら成長させていただいています。ご協力いただいた皆様には、深く感謝いたします。将来を担う子供たちが、健やかに成長できるように、技術だけではなく、怪我をしない体作りやトレーニング方法など、微力ではありますが、今後も情報を発信しながらサポートができればと思います。来年のキャンプの復活と、南三陸町の皆様のご健康とご多幸を、埼玉の地より祈っています。寒さ厳しい折、お体ご自愛ください。

健康と復興まちづくりを考えるシンポジウム開催

地域連携協定を締結している宮城大学で、東北の復興まちづくりについて様々な分野の関係者が一堂に会し、それぞれの経験や情報を分かち合い今後の復興まちづくりにつなげていくためのシンポジウムが開催されます。

- ◆日時 11月17日(土) [分科会] 午前10時から正午 [鼎談] 午後1時から3時30分 ほか
- ◆会場 宮城大学大和キャンパス (黒川郡大和町学苑1番地1)
- ◆締切 募集期限 11月12日(月)
- ◆その他 鼎談参加のためのマイクロバスによる無料送迎を行いますので、希望者は問い合わせください。(集合場所: 南三陸町役場駐車場・平成の森)
- ◆申し込み・問い合わせ 宮城大学復興ステーション ☎47-1244

日本語講座 ボランティア講師募集中

基礎的な日本語を習得する場、地域住民との交流の場として、現在、日本語教室を開講しています。

- ・日本語を指導するボランティアをやりたい方
- ・日本語や日本語教育に興味を持っている方
- ・いろいろな国の人と知り合いになりたい方
- ・興味のある方はお気軽に申し込みください。
- ※指導方法を習得したい場合、ボランティア講師養成講座を受講することができます。
- ※申し込み方法等詳細については、電話にて申し込みください。

- ◆申し込み・問い合わせ 町国際交流協会事務局 (復興企画課内) ☎46-1371

■空間放射線量

(単位：マイクロシーベルト/時、地表からの高さ50センチメートルにて測定、測定日：10月1日から10日)

測定地点	測定値	測定地点	測定値
役場庁舎	0.05	志津川小学校	0.08
神割崎	0.07	入谷小学校	0.07
波伝谷漁港	0.05	伊里前小学校	0.07
水尻川中流部	0.06	志津川中学校	0.06
入谷さんさん館	0.11	歌津中学校	0.07
伊里前川中流部	0.09	志津川保育所	0.07
吉野沢団地	0.06	伊里前保育所	0.06
泊浜	0.05	名足保育園	0.06
名足仮設団地	0.06	平成の森(地表1m)	0.05
水界峠	0.11	田東山頂	0.09

現在、環境省が定めた除染のガイドラインとして、1時間当たり0.23マイクロシーベルト以上(年間1ミリシーベルト以上)の放射線量が計測された場合は除染作業を行うことが定められておりますが、上記の表のとおり町内に該当する場所はありません。

■水道水中の放射性物質測定結果について

測定地点(9月3日)	放射性ヨウ素	放射性セシウム
伊里前・助作・戸倉・米広・上の沢の各浄水場	不検出	不検出

測定の結果、当町の水道水は食品衛生法の基準を満たしています。

※「不検出」とは、放射性物質の濃度が検出限界値未満の状態を表します。

■問い合わせ 環境対策課 ☎46-5528

南三陸警察署からのお知らせ

交通課から

薄暮時の交通事故防止

歩行者・自転車は、反射材・LEDライトなどを利用しましょう。ドライバーは、早めのライトオンと確実な安全確認を行きましょう。

飲酒運転根絶

飲酒運転は犯罪です。皆さんで根絶しましょう。～飲酒運転 しない させない 許さない～

地域課から

犯罪被害に遭わないために

最近、町内で被災地支援を口実として、健康食品や味噌を高値で販売する業者や気仙沼や歌津方面で葬儀まんじゅうを高値で販売する業者が徘徊しているという情報が寄せられています。「うまい話には裏がある」、「ただほど怖いものはない」ということを念頭に置いていただき、決して騙されないようにしてください。

おかしいと感じたら、ためらわずに110番通報して警察を呼んでください。

問い合わせ 南三陸警察署 ☎46-3131



南三陸町の自然を学ぶ

10月13日(土)と14日(日)の2日間、平成の森アリーナと、戸倉津の宮地区の漁協直売施設などを会場に南三陸町子ども自然史ワークショップが開催され、町内外から親子連れが訪れました。化石レプリカストラップの作成やカラフル魚拓、サケの一生旅すごろくなど、楽しみながら南三陸町の豊富な自然を学べるとあって、軒並み「1時間待ち」など各コーナーとも大盛況でした。

秋の火災予防運動

11月9日(金)～11月15日(木)

全国統一防火標語

『消すまでは 出ない行かない 離れない』

これからの季節は暖房器具などの火を使用する機会が多くなります。ちょっとした不注意でも思わぬ火災を引き起こすことがあります。また、空気も乾燥して一年を通して最も火災が起こりやすい時期でもあります。

家庭や地域、職場で火災予防について話し合い、一人ひとりが火の取り扱いに注意し、火災から貴重な生命や財産を守りましょう。ご協力をよろしくお願いいたします。

防火キャラバン出発式

- ◆日時 11月9日(金) 午後1時
- ◆場所 ベイサイドアリーナ
- ◆参加団体 町・消防署・消防団・危険物安全協会・防火管理者協会・婦人防火クラブ

※幼稚園園児による鼓笛隊の演奏や火災予防の呼びかけが行われます。

問い合わせ

南三陸消防署 ☎46-2677 歌津出張所 ☎36-2222

木質ペレット製造機械 見学会のご案内

町では、森林の間伐材などの活用されていない資源を再生可能な地産エネルギー(ペレット燃料)に活用する「木質バイオマスエネルギーに係る実証調査」を行っています。その一環として、クリーンセンターに木質ペレット製造機械を設置し、南三陸産の木質ペレットの製造が始まりました。「木質ペレット」が町にもたらす効果や製造過程について、町民の皆さんにより理解を深めていただけるよう見学会を開催します。

施設内にはペレットストーブを設置しておりますので、その良さをじっくりとご体感ください。

◆日時 (午前は10時30分から、午後は2時30分から4時)

【11月】18日(日) 午前/午後

【12月】4日(火)午後 12日(水)午後 16日(日)午前/午後

【1月】10日(木)午後 12日(土)午前/午後 16日(水)午後

※団体(3名以上)の場合で、異なる日時をご希望される方は問い合わせください。

※申し込みは、参加希望日の当日朝10時までにご連絡ください。(希望者2名以上で開催します。)

◆場所 南三陸町クリーンセンター

◆内容 事業概要の説明、ペレットストーブの体験等

問い合わせ

産業振興課

☎46-1378

見学会予約問い合わせ
(業務委託先)

☎47-4055または
090-4423-5686



災害廃棄物 焼却炉稼働

9月15日(土)、戸倉新中芝地区において震災廃棄物を処理する県の焼却炉の火入れ式が行われました。1日95トンの処理が可能な焼却炉が3炉と、施設内の電力を供給する木質バイオマス発電施設などが稼働し、平成25年度までには5万4,600トンの震災廃棄物が処理される予定となっています。

■町内産農林水産物中の放射性セシウム測定結果について (単位：ベクレル/kg)

品目	採取日	測定値(検出下限値)	基準値	結果
ハウス 菌床しいたけ	9月11日(火)	不検出(5.8未満)	100	基準を満たしています。
露地 こまつな、いちじく	9月10日(月)～9月24日(月)	不検出(8.1未満)		
ソウダカツオ、サバ、ムラサキイガイ、ゴマサバ、カンパチ、シロサケ、アユ	9月7日(金)～9月27日(木)	不検出(4.713未満)		

※「不検出」とは、放射性物質の濃度が検出下限値(測定される放射線量が少なく環境からの放射線か、食品からの放射線かの見分けがつかない限界の値)未満の状態を表します。

※農作物については県による抽出検査結果を、水産物については町地方卸売市場による抽出検査結果を表示しています。

■町内産農林水産物の出荷制限・出荷自粛要請について (10月16日(火)現在)

宮城県等による放射線検査を実施した結果、露地栽培の原木しいたけ、こしあぶら、イノシシ肉、クマ肉、1キログラム以上のマダラについて引き続き出荷制限が行われており、市場には流通していません。また、金華山以北の海域で漁獲されたズキについて、県が放射線検査を実施した結果、当分の間同海域のズキの出荷を差し控えるよう生産者等に要請されています。

問い合わせ 産業振興課 ☎46-1378

11月の保健センター行事

志津川保健センター ☎46-5113

保健行事	開催日	受付時間	会場	対象者
3歳児健康診査	2日(金)	12:30~12:45	志津川保健センター	全地区の平成21年3月から4月生まれのお子さん
3か月児健康診査	5日(月)	12:45~13:00	志津川保健センター	全地区の平成24年6月から7月生まれのお子さん
10か月児健康相談	9日(金)	12:45~13:00	志津川保健センター	全地区の平成23年12月から平成24年1月生まれのお子さん
母子手帳・予防接種予診票の交付	毎週月曜日	13:00~17:00	志津川保健センター 歌津総合支所	*印鑑を持参ください。 *指定日以外での交付を希望する方は事前に連絡願います。

*各種健診の対象者へは住民登録に基づいて個別に通知しています。また、前回健診を受けていないお子さんは上記の健診について受けることができますので、お早めに受けられますようお願いいたします。

広域休日救急当番医

診療時間や診療科目などは医療機関により異なりますので、あらかじめ実施医療機関にお問い合わせのうえ、受診ください。

●南三陸町

11日(日)	佐藤徹内科クリニック(志津川字沼田)	47-1175
--------	--------------------	---------

●気仙沼市

3日(土)	うちクリニック(東新城)	23-0087	18日(日)	三条小児科医院(田中前)	23-0088
	小野寺医院(赤岩五駄鱈)	23-9890		気仙沼市立本吉病院(本吉町津谷)	42-2621
4日(日)	小野医院(唐桑町宿浦)	32-3128	23日(金)	おだか医院(田中前)	22-3210
	葛内科胃腸科医院(田中前)	22-6750		齋藤外科クリニック(東新城)	22-7260
11日(日)	大友病院(三日町)	22-6868	25日(日)	小松クリニック(東八幡前)	21-5770
	条南整形外科(田中前)	29-6711		村岡外科クリニック(田中前)	23-3990

休日歯科診療在宅当番医

診療時間は、南三陸町は午前9時から午後1時、気仙沼市は午前9時から午後5時となります。

●南三陸町

18日(日)	歌津仮設歯科診療所(歌津字栴沢)	36-3717
--------	------------------	---------

●気仙沼市

3日(土)	大谷仮設歯科診療所(本吉町三島)	44-3131	18日(日)	金沢歯科医院(新町)	24-1155
4日(日)	本郷遠藤歯科医院(本郷)	24-2825	23日(金)	菅野歯科医院(古町)	22-2235
11日(日)	田中前加藤歯科医院(田中前)	22-1167	25日(日)	条南歯科医院(田中前)	23-5570

すくすく教室

子育てについて日ごろ疑問に思っていることの情報交換や、離乳食のレポーターを上げながら、親子でふれあう楽しい時間を過ごしませんか？

◇開催日 11月27日(火) 午前10時から11時30分

◇場所 志津川保健センター

◇対象 5か月から10か月のお子さんご家族

◇内容 保育士育児講話、情報提供「寒さに負けないための食事について」、離乳食の試食と情報交換 など

◇参加費 1組200円(離乳食材料費として)

◇申込方法 電話で志津川保健センターまで申し込みください。締切11月20日(火)

◇問い合わせ 志津川保健センター ☎46-5113



肺がんCT検査

震災の影響により休止しておりました肺がんCT検査を実施します。

◆実施日 11月13日(火)

◆受付 午前9時30分から11時30分と午後1時30分から2時30分まで

◆場所 志津川保健センター

◆対象 年齢が50、51、55、56、60、61、65、66、70、71、75、76歳の方

◆料金

検査項目	対象年齢の方	左記以外の方
CTのみ	4,000円	8,400円
CTと喀痰(70歳以上は無料)	5,100円	9,500円

※喀痰(かくたん)検査は、「喫煙年数×1日の本数」が600本以上の方または、6か月以内に血痰(けったん)のあった方が受けられます。

※対象年齢は平成25年4月1日が基準日です。

※以前検査を希望されていた方には受診券を郵送しています。これから希望される方は11月9日(金)まで問い合わせください。

全血献血の実施

献血車が来町しますので、ご協力をお願いします。

◆日時 11月7日(水) 午前10時30分から午後1時30分

◆場所 志津川保健センター

※終了後、志津川高等学校において、生徒を対象とした献血を実施します。



問い合わせ 志津川保健センター ☎46-5113

健康コラム

～お酒とじょうずに付き合しましょう～

適量のお酒は、血行をよくしたり、ストレス解消、楽しい雰囲気づくりなどのよい効果をもたらします。しかし、飲みすぎると高血圧や糖尿病の悪化、肝臓に負担をかけたりします。いつまでもお酒を楽しめるように、ポイントをおさえておいしく飲みましょう。

- ・お酒は、胃に負担をかけないように、つまみを食べながら飲みましょう。
- ・つまみは、さしみや豆腐、枝豆、野菜、海藻類を選ぶと、摂取カロリーをおさえられます。
- ・肝臓の回復のため、休肝日を週に1、2日つくりましょう。

1日のアルコールの適量のめやす

いずれか1種

- ・ビール中ビン1本(500ミリリットル) ・日本酒 1合 ・焼酎35度 2分の1合
- ・ウイスキー、ブランデー ダブル1杯(60ミリリットル) ・ワイン グラス2杯

※個人差もありますので、健診で肝機能の状態を確認しながら、飲みましょう。

※眠るためにお酒を飲むと、深い睡眠が得られず、飲む量が増えていくことにつながります。

睡眠等でお困りの方は、医師や保健師にご相談ください。

戸籍の窓

9月1日から9月30日出分

☆☆☆☆☆☆☆☆敬称略
 ※「戸籍の窓」は届出者の掲載希望の確認をとり掲載しています。希望しない場合は掲載していません。また、東日本大震災によりお亡くなりになった方につきましても掲載していませんのでご了承ください。

ご結婚おめでとう

行政区	氏名	どちらから
西戸上	星 幸 亜	
	三 浦 彩	(石巻市)

お誕生おめでとう

行政区	なまえ	保護者
本 浜	勝 倉 一 叶	(秀一・みな)
廻 館	長谷川 有 希	(臣・香織)
伊里前下	阿 部 愛 佳	(充伸・幸恵)
沼 田	及 川 杏 心	(貴彦・由貴)

お悔やみ (年齢は満年齢)

行政区	氏名	年齢
八 幡 町	佐々木 みどり	99歳
四 区	阿 部 友 子	77歳
泊 浜	山 崎 剛	65歳
細 浦	大 森 とし	81歳
在 郷 上	坂 本 忠 雄	85歳
廻 館	佐 藤 清 雄	76歳
伊里前下	高 橋 新 一	89歳
六 区	阿 部 安 善	62歳
石 泉	山 内 仁 子	65歳
中 在	小 野 國 治	80歳
水 戸 辺	今 野 しづを	89歳

人口のうごき

	男	女	計	世帯数	出生	死亡
9月末現在	7,496	7,782	15,278	4,874	4	11
前月比	-17	-14	-31	-13	±0	-8

米寿の顔

※このコーナーでは、町から敬老祝いが贈られた方々を紹介いたします。(南三陸町敬老祝い金条例に基づき、満87歳(数え88歳)の誕生日を迎えた方々が対象です。)

		
①桜沢 首藤あや子 さん (大正14年9月2日生)	②大森 伊藤りゑ子 さん (大正14年9月5日生)	③大森町 久保田のふ子 さん (大正14年9月7日生)

						
④十日町 浅野 秀夫 さん (大正14年9月10日生)	⑤伊里前 及川 壽子 さん (大正14年9月14日生)	⑥長柴 阿部 橘男 さん (大正14年9月15日生)	⑦小浜 小山千代子 さん (大正14年9月20日生)	⑧大久保 佐藤 敬一 さん (大正14年9月21日生)	⑨北の沢 及川おあさ さん (大正14年9月27日生)	⑩竹川原 芳賀 東 さん (大正14年9月28日生)

今月の税

固定資産税第3期
国民健康保険税(普通徴収)第6期
後期高齢者医療保険料(普通徴収)第5期
介護保険料(普通徴収)第5期
 納付書での納付は**11月30日(金)**まで 口座振替日は**11月26日(月)**です。
 忘れないよう、早めに準備しましょう。

情報コーナー

「つながる」「未来へ」 輪来祭り

- ◆日時 11月24日(土) 午前10時～
- ◆場所 ベイサイドアリーナ
- ◆内容 ステージ発表・福祉関係事業紹介ブース設置・介護福祉機器体験ほか
- ◆問 福祉まつり実行委員会 ☎29-6452

海上保安庁職員募集

- ◆職種等 海上保安官(航海・機関・通信・技術・飛行・整備)若干名
- ◆資格 昭和29年4月2日以降に生まれた方で、各職種とも必要な免許などの要件がありますので、詳しくは問い合わせください。
- ◆試験日等 第1次試験 11月25日(日) ※会場等については問い合わせください。
- ◆期限 11月7日(水)まで
- ◆問 第二管区海上保安本部 総務部人事課 ☎022-363-0111

県立気仙沼支援学校 第29回学校祭

- ◆日時 11月10日(土) 午前9時40分～
- ◆場所 県立気仙沼支援学校
- ◆内容 ステージ発表・作品展示等
- ◆問 県立気仙沼支援学校 ☎24-3019

健康づくり・野菜をもっと 食べようキャンペーン2012

- ◆日時 11月17日(土) 午前10時～
- ◆場所 イオン気仙沼店正面入口
- ◆内容 体験コーナー・展示コーナーなど
- ◆問 県気仙沼保健所成人・高齢班 ☎22-6614

自衛官候補生(男子) 追加募集中

- ◆期限 11月27日(火)まで(締切日必着)
- ◆資格 平成25年4月1日現在、18歳以上27歳未満の男子
- ◆試験 12月7日(金)～9日(日)のうち指定する1日 ※詳細は問い合わせください。
- ◆問 自衛隊宮城地方協力本部 登米地域事務所 ☎0220-34-2244

11月 無料相談

相談項目	日 時	場所・相談内容など	連絡先
何でも健康相談	8日(木)～28日(水) 10:00～11:30	以下の仮設住宅団地集会所 8日(木) 津山若者総合体育館 13日(火) 平成の森 16日(金) 伊里前小学校 20日(火) 入谷小学校 21日(水) 南方町イオン跡地第2期 22日(木) 袖浜生活センター 28日(水) 戸倉自然の家	志津川保健センター ☎46-5113
年金相談会	9日(金) 10:00～15:00	ベイサイドアリーナ研修室(和室) ※事前にご連絡ください。	石巻年金事務所 ☎0225-22-5115
金融相談会	14日(水) 10:00～15:00	南三陸商工会(福興名店街)	商工会 ☎46-3366
思春期相談	15日(木) 13:00～16:00	相談員:佐藤社会福祉士 気仙沼保健福祉事務所 予約期限:9日(金)	志津川保健センター ☎46-5113
認知症相談	17日(土) 13:00～17:00	相談医:こだまホスピタル進藤医師 自宅訪問可能 予約期限:12日(月)	地域包括支援センター ☎46-5588
アルコール相談	20日(火) 13:00～16:00	相談員:東北会病院 大和田相談員 気仙沼保健福祉事務所 予約期限:13日(火)	志津川保健センター ☎46-5113
こころの健康相談	28日(水) 13:30～15:30	担当医:こだまホスピタル佐藤医師 志津川保健センター 予約期限:21日(水)	志津川保健センター ☎46-5113
妊婦相談・赤ちゃん相談	月曜日 13:00～17:00	志津川保健センター	志津川保健センター ☎46-5113
食生活相談	第2・第4月曜日 13:00～17:00	志津川保健センター	志津川保健センター ☎46-5113
生活相談	第2・第4木曜日 10:00～15:00	保健福祉課相談室生活する上での困りごとなどの相談	保健福祉課社会福祉係 ☎46-2601
人権相談	①第2・第4木曜日 ②第3火曜日 10:00～15:00	①保健福祉課相談室 ②歌津総合支所2階会議室	保健福祉課 ☎46-2601 町民福祉課 ☎36-3921
求職・求人相談	月・水・金曜日 9:00～16:00	役場庁舎1階	職業紹介センター ☎29-6215
消費生活相談	火・木曜日 9:00～15:00	役場庁舎1階	消費生活相談所 ☎29-6215
ハローワーク 職業相談会	①月曜日 ②火・木曜日 ①10:30～12:00 ②11:00～15:00	①町社会福祉協議会(平成の森) ②ベイサイドアリーナ ※10月から、管内のファミリーマート店舗内に求人情報誌を配置しています。	ハローワーク気仙沼 ☎41-6720

※各種相談日のうち祝日は休みとなります。

復興へ、ともに ⑦

このコーナーでは全国の地方公共団体から南三陸町に派遣されている職員を紹介します。



氏名 野口 実基
派遣元 宮城県
所属 復興企画課課長補佐

昨年6月に派遣され、1年5か月になります。この間、役場の皆さんをはじめ、町民の皆さん方が、それぞれのお立場で、復興しようと、一生懸命に、今できることに取り組まれている姿を見て、とても元気をいただいております。私も微力ながら、南三陸町の一日も早い復興のため、全力で応援させていただきます。



氏名 島原 弘昭
派遣元 宮城県
所属 復興事業推進課（用地班）

4月から復興事業推進課用地班で復興事業に係る用地買収事務に従事しております。復興事業推進課の半数は派遣されている職員であるため、職場では全国各地の方言が飛び交っております。特に関西弁の勢力が強く、だいぶ感化されている今日この頃です。一日も早い町の復興のため全力で頑張りますので、よろしくお願ひします。



氏名 新井 英司
派遣元 東京都世田谷区
所属 産業振興課（観光振興係）

7か月前、初めて南三陸町に来ました。実際に現地に立ち、被災した地域をこの目で見るとその大変さに声を失う思いがしました。でも、町でお会いする方々が、一歩前に進もうとしている気持ちが痛いほど感じられました。海、山、川、そして人、本当に素晴らしい南三陸町のファンとして、復興への確かな足音が聞こえて来るよう尽力したいと思っています。



氏名 若子 尚弘
派遣元 愛知県豊橋市
所属 環境対策課（環境対策係）

このまちに来たとき、昔のまちなみの写真を見て震災前のまちの空気に触れてみたかったと思いました。今は、新しく生まれ変わった、昔のように活気があって笑顔があふれる南三陸町に何年後かに出会いたいと思っています。



氏名 塚田 博
派遣元 東京都世田谷区
所属 建設課（施設整備係）

4月から1年間、建設課で建築指導や公共建築物の設計施行などの業務を行っています。町内の被害は報道などで知っていたつもりでしたが、訪れて改めて被害の甚大なことを知りました。建設課は多忙を極めておられ、派遣職員も多く、私たち世田谷職員3名も一緒に業務を行っています。公共建築物など一日も早く復旧し、皆さんが安全・安心な生活を送られるよう、一生懸命仕事をしていきたいと思っています。



氏名 小松 祐治
派遣元 宮城県教育委員会
所属 教育委員会 生涯学習課

生まれも育ちも南三陸町。学校現場（教員）から4月に県より派遣されました。学校教育の復興はもちろん、町全体の復興が求められる今日、これらの仕事にかかわれることに責任をもって取り組んでいきます。"地元出身だからこそできること"に目を向けて、子供たちの将来へ希望のある街づくりをしていきたいです。よろしくお願ひします。

編集後記

▶今月号の表紙は、当町の復興応援大使妃乃あんじさんによる、フラダンスのダンスレッスンの風景を使用しました。妃乃大使は昨年10月に宝塚歌劇団を卒業され、現在は地元大阪でダンス講師としてご活躍されています。震災後、ボランティアとして当町に対して様々な支援をいただいたことが縁となり、6月から復興応援大使になっていただいております。関連記事が13ページに掲載されていますが、フラダンスのほか、バレエエクササイズなども引き続き開催される予定になっていますので、興味のある方はお気軽にご参加ください。

畠山

わが家のアイドル



山内 美乃ちゃん

(◎吉野沢)

平成24年2月21日生まれ

パパ 靖裕さん

ママ 美由記さん

おうちの方から一言

4人目として生まれた美乃。強く、優しい子に育ってね。