

南三陸

平成24年

8 月号

No. 78

2012年8月1日発行



夏、本番

林際町民プールが開放されました

ホームページ <http://www.town.minamisanriku.miyagi.jp/>

災害公営住宅への入居意向調査実施中

現在、町では災害公営住宅への入居に関する意向調査を実施しています。この調査によって、災害公営住宅の整備戸数等を確定させたいと考えていますので、必ずご回答くださいようお願いいたします。

対象となる方には既に調査票を郵送していますが、災害公営住宅への入居を希望している方で、お手元に調査票が届いていない方は、復興事業推進課までご連絡をお願いいたします。

問い合わせ 復興事業推進課 住宅対策係 ☎46-1379

志津川市街地の都市計画案

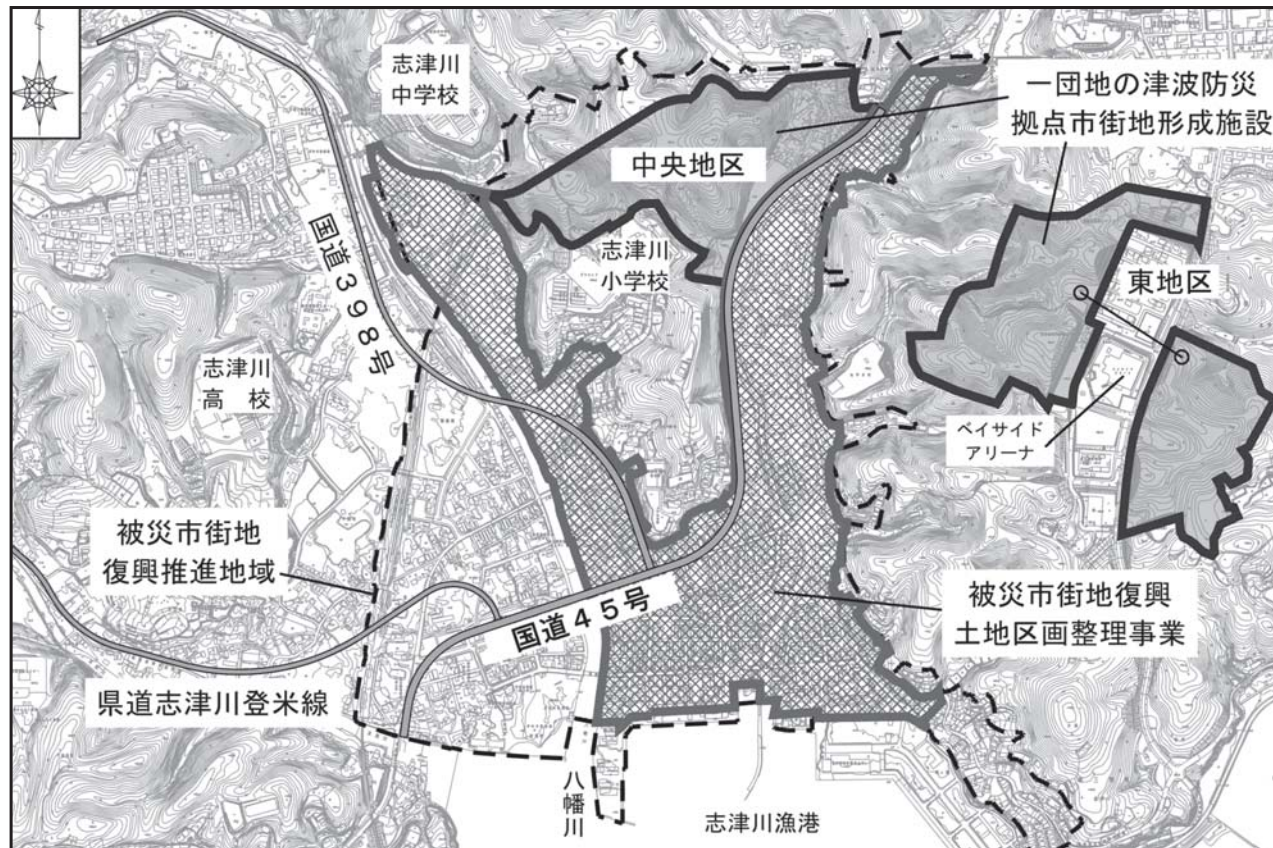

都市計画案の縦覧

志津川市街地における復興事業を進めるにあたり、町がまとめた都市計画案の縦覧を行います。

◆縦覧内容

- 被災市街地復興土地区画整理事業の施行区域案（町決定）
- 一団地の津波防災拠点市街地形成施設の変更（町決定）
- 都市計画道路の変更（県及び町決定）
- 被災市街地復興推進地域の変更（町決定）

◆縦覧期間

8月3日（金）から8月17日（金）午前8時30分から午後5時15分（土日を除く）

◆縦覧場所

復興事業推進課

※県決定の案件は、県庁の土木部都市計画課でも縦覧することができます。

◆意見書

この案に意見のある方は、縦覧期間中に町長（県決定の案件は県知事）あてに意見書を提出することができます。

問い合わせ

復興事業推進課

都市計画事業班

☎46-1379

南三陸町復興応援大使



町では、今まで活動していただいていた「夢大使」制度を廃止し、新たに『南三陸町復興応援大使』を創設しました。

これにともない、新規に4名を加え、町に繋がりのある方19名に委嘱状の交付を行いました。

復興応援大使の任期は2年で、それぞれの仕事や活動を通じて、地域ブランドのPRをはじめ、南三陸町の復興まちづくりを多くの方々にお知らせいただく活動をさせていただきます。

なお、先月の広報紙からコーナー名を「復興応援大使リレー通信」と改め、復興応援大使の皆さんの声をお届けしていますので、ぜひご覧ください。



問い合わせ 復興企画課企画推進係 ☎46-1371

「復興応援大使」の皆さん ～町のPRをよろしくお願いします！～

氏名	町との関わり	居住地	備考
及川 龍治	歌津字石泉出身 在仙歌津会会長	仙台市泉区	夢大使からの継続
大橋 強	当町への牡蠣ツアー幹事	東京都世田谷区	夢大使からの継続
小野寺 祐夫	戸倉字綱木沢出身 元東京理科大学教授（現在は同大学の嘱託職員）	東京都足立区	夢大使からの継続
加藤 ゆかり	ストレスケアカウンセラー 震災後、社会福祉協議会と協力し様々な支援をいただいている	仙台市太白区	新規
菊田 かなえ	父親が志津川字十日町出身 フリーアナウンサー・キャスターとして活躍中	東京都大田区	夢大使からの継続
小島 りち子	志津川字田尻畑出身 オペラ歌手として活躍中	東京都立川市	夢大使からの継続
佐々木 真奈美	当町での各種イベントに協力し、タレント・声優として活躍中	仙台市宮城野区	夢大使からの継続
佐藤 啓	志津川字十日町出身 美容師	静岡県伊東市	夢大使からの継続
佐藤 洋	母親が歌津字伊里前出身 元プロ野球選手（巨人）	埼玉県鴻巣市	夢大使からの継続
角南 有紀	岡山県倉敷市出身のオペラ歌手 震災後、ロータリークラブ、国際ロータリーイタリアと共に様々な支援をいただいている	イタリア ナポリ	新規
田畑 英伍	志津川字林出身 在仙志津川会会長	仙台市青葉区	夢大使からの継続
千葉 幸記	歌津字伊里前出身 東京歌津会会長	神奈川県茅ヶ崎市	夢大使からの継続
外立 とし江	戸倉字町出身 画家	千葉県習志野市	夢大使からの継続
妃乃 あんじ	大阪府出身の元宝塚歌劇団所属 震災後、ボランティアとして様々な支援をいただいている	大阪市住吉区	新規
平野 恭子	志津川字本浜町出身 書家、当町牡蠣ツアー主催者	東京都世田谷区	夢大使からの継続
藤島 純七	元七十七銀行志津川支店長 アマチュア写真家	仙台市泉区	夢大使からの継続
まぎの めぐみ	歌津字伊里前出身 歌手として活躍中	東京都渋谷区	夢大使からの継続
丸山 一太	戸倉字長清水出身 在京志津川会会長	東京都板橋区	夢大使からの継続
よし 吉川 由美	アートプロデューサー・演出家 震災前からまちづくり事業等で関わり、震災後も「南三陸復興市」のデザインを手掛けている	仙台市青葉区	新規

被災者生活再建支援金に おける加算支援金

加算支援金は、次の住宅の再建方法の区分に応じた支給されます。申請に必要な書類や、主な相談内容についてお知らせいたします。

①建設・購入(新築・中古住宅やマンション購入等) ②補修(住宅修理等) ③賃貸(アパート・戸建)

◇加算支援金申請期限

平成30年4月10日(基礎支援金は平成25年4月10日)

◇加算支援金の申請に必要な書類

- ・申請書(受付時に記入していただきます。)
- ・委任状(同一世帯員以外の方が申請する場合)
- ・住民票(住民票を異動した場合、世帯員全員のもの)
- ・契約書(原本を確認します。)
- ・預金通帳
- ・身分証明書(運転免許証・保険証等)

※り災証明書は必要ありません。

◇支援金の不正受給に関する注意事項

- ・支援金を不正に申請し受領した場合は、財団法人都道府県会館(支援金の支給事務を行う法人)が支援金の支給決定を取り消し、返還請求を行う場合があります。
- ・申請された内容どおりであるか、町が実態調査を行う場合があります。

◇申請窓口 保健福祉課 被災者支援係

Q2 親戚から住居を安く購入しました。契約書はなく領収証しかありませんが、加算支援金の申請はできますか。

A2 領収証のみでは原則申請できません。ただし、領収証に購入した住居の地番等が記入されていて、購入した事実が確認できる登記証(登記事項証明書)の写しが添付されていれば、申請が可能です。

Q3 住居を新築するにあたり、加算支援金の申請をしたいと考えていますが、契約書のほかに建築確認書の提出は必要ないでしょうか。

A3 生活再建支援金の必要書類の中に、建築確認書の提出は義務付けされておらず、必要ありません。ただし、虚偽であったことを確認した場合、加算支援金の返金をしていただくこととなります。

Q4 住居を新築する場所は確定していませんが、業者の確保が困難なことから、

A4 住居を新築する場合は、事前に契約だけ済ませたいと考えています。この場合に加算支援金を受け取ることは可能なのでしょうか。

A4 加算支援金は、新築する場所が確定してからの申請となります。

Q5 土地だけ購入し、今後その場所に新築する予定ですが、建物の契約はまだしていません。加算支援金の申請は可能でしょうか。

A5 申請はできません。土地の売買契約だけでは、世帯主がその場で再建することが確実であることが書面から判断できませんので、住居を新築する際に申請していただくこととなります。

Q6 知人の大工に依頼して補修をしています。契約書がない場合には申請はできないのでしょうか。

A6 見積書または請求書と支払った領収書、補修した内容がわかる写真があれば申請可能です。

事前に契約だけ済ませたいと考えています。この場合に加算支援金を受け取ることは可能なのでしょうか。

A4 加算支援金は、新築する場所が確定してからの申請となります。

Q5 土地だけ購入し、今後その場所に新築する予定ですが、建物の契約はまだしていません。加算支援金の申請は可能でしょうか。

A5 申請はできません。土地の売買契約だけでは、世帯主がその場で再建することが確実であることが書面から判断できませんので、住居を新築する際に申請していただくこととなります。

Q6 知人の大工に依頼して補修をしています。契約書がない場合には申請はできないのでしょうか。

A6 見積書または請求書と支払った領収書、補修した内容がわかる写真があれば申請可能です。

被災者生活再建支援金に関するQ&A

◇建設・購入

Q1 被災した世帯と被災していない息子の世帯と今後一緒に住居を再建する予定です。契約者は息子の名前ですが、加算支援金は対象となりますか。

A1 被災した世帯主の再建が前提となりますので対象とはなりません。共有名義で契約した場合は該当となるものの、新築住居の持分によっては、贈与税が課税となる場合がありますので、税務署等にご確認のうえ、契約をしてください。

加算支援金の申請は可能でしょうか。

A12 公営住宅は対象外となります。

◇その他

Q13 大規模半壊(または半壊)であり、家屋を解体する予定ですが、被災者生活再建支援金は全壊の扱いとならないのでしょうか。

A13 解体の場合、全壊扱いとなります。家屋の解体年月日が確認できる書類を添えて、町民務課に「家屋取壊(かおくりこわし)届出書」を提出していただいた後、「家屋取壊証明願」を被災者支援係に持参のうえ、基礎支援金の申請をしてください。

Q14 大規模半壊の家屋の解体を依頼していますが、まだ実施されていません。いつ頃を予定しているのでしょうか。

A14 既に建設課に申請書を提出している方については、年内中に解体を行います。

Q15 町外に住居を新築して既に加算支援金を受給していますが、世帯員の一部が災害公営住宅の入居を希望した場合、認められるのでしょうか。

A15 住居の確保が困難な方のための災害公営住宅です。詳しくは、復興事業推進課にご確認ください。

Q16 個人の土地にプレハブ住宅を建設し、加算支援金(建設・購入)200万円の支給を受けていますが、防災集団移転に参加できないのでしょうか。

A16 防災集団移転に参加することは可能です。詳しくは復興事業推進課にご確認ください。ただし、一度加算支援金を支給されていることから、防災集団移転時に新築した住居では加算支援金を申請することはできません。

(単位：件)

◎加算支援金月別申請状況

加算内容	平成23年												平成24年				
	4月	5月	6月	7月	8月	9月	10月	11月	12月	計	1月	2月	3月	4月	5月	6月	計
建設・購入	8	17	14	10	14	11	12	9	14	109	16	16	13	17	20	14	96
補修	0	1	8	10	12	9	6	12	14	72	6	8	2	3	1	1	21
賃貸	60	31	12	7	7	1	3	1	4	126	0	1	4	2	0	1	8
合計	68	49	34	27	33	21	21	22	32	307	22	25	19	22	21	16	125

※加算支援金については、今後の高台移転等に伴い、申請の増加が予想されます。※平成24年6月30日現在の状況です。

問い合わせ 保健福祉課 被災者支援 ☎0226-29-6451

0歳から中学生まで 対象年齢が拡大されます



子ども医療費助成受給資格申請

医療費助成とは、病院などの医療機関を受診した時の保険診療自己負担分を、保護者にかわって町が負担するものです。受給資格対象となる方は申請書を提出し、所得制限などの審査を受ける必要があります。

町では、今年10月医療機関受診分から、「乳幼児医療費助成」が「子ども医療費助成」にかわり、年齢制限も中学生までに拡大されます。この変更に伴い、受給資格対象者に対して個別に通知しますので、申請書を受付期間内に提出ください。

◇受付期間

8月6日(月)から8日(水) 午前9時から正午までと、午後1時から5時まで。

◇受付場所

ベイサイドアリーナ文化交流ホール

◇必要書類等

- ・子ども医療費受給資格登録申請書(事前に郵送していただきます。)及び印鑑
- ・社会保険の場合は、お子さんの保険証の写し
- ・1月1日時点で町外の住所だった方は、前住所の市町村の平成24年度課税証明書

問い合わせ

町民税務課 医療給付係
☎46-1373

介護保険料、国民健康保険税、後期高齢者医療保険料の減免

東日本大震災により被災した被保険者に対する保険料等は、4月分から9月分までに相当する月割算定額において、災害減免の措置を実施しています。

詳細については、各納税(納入)通知書等をご覧ください。

◆問い合わせ

町民税務課 課税係
☎46-1372 (介護保険料) 医療給付係
☎46-1373 (国民健康保険税・後期高齢者医療保険料)

脳ドック健診申込受付

- ◇対象者 国民健康保険被保険者で、40歳から60歳(昭和27年4月2日から昭和48年4月1日生まれ)の方 [定員86名]
- ◇日程 10月25日(木) [36名]、27日(土) [50名]
- ◇会場 仙台星陵クリニック
※会場へは大型バスで送迎します。
- ◇料金 3,000円
- ◇申込 町民税務課及び歌津総合支所に備え付けの「脳ドック申込書」に必要事項を記入し、8月31日(金)まで申し込みください。※定員になり次第締め切り。
- ◇その他 心臓ペースメーカー装着の方、脳動脈瘤クリップの手術を受けた方、妊婦の方は受診できません。
- ◇問い合わせ 町民税務課 医療給付係 ☎46-1373

町臨時職員募集

志津川保育所の保育補助業務

- ◆募集人員 1名
- ◆応募資格 保育士免許を有している方または保育所での保育業務に携わった経験を有している方
- ◆雇用期間 9月13日から平成25年2月28日
- ◆勤務時間 午前7時30分から午後6時30分まで
1日7時間45分以内(週38時間45分以内)
- ◆賃金 保育士免許(有)時給840円(無)時給720円
- ◆申込締切 8月24日(金)
- ◆申込・問い合わせ 志津川保育所 ☎46-3679

今年の敬老会を、次のとおり開催します。

対象地区	月日	場所	対象者数
志津川地区	9月26日(水)	ホテル観洋	1,112人
歌津地区	9月27日(木)	"	750人
戸倉地区・入谷地区	9月28日(金)	"	673人

・敬老会の対象者は、今年度に数え年77歳以上(昭和12年4月1日以前生まれ)の方々です。

◇問い合わせ 保健福祉課高齢者福祉係 ☎46-2601

町戦没者追悼式

町戦没者追悼式を開催します。戦没者追悼式は、日清戦争から太平洋戦争において亡くなられた当町出身戦没者に対し、哀悼の意を表すとともに世界恒久平和を願い開催するものです。

- ◇日時 8月25日(土) 午前10時から
- ◇場所 ベイサイドアリーナ文化交流ホール
- ◇問い合わせ 保健福祉課社会福祉係
☎46-2601 (内線222・223)

児童扶養手当 現況届

ひとり親家庭等に支給される児童扶養手当の認定を受けている方は、8月中旬に現況届を提出しなければなりません。届け出をしないと、受給資格がなくなる場合があります。

対象となる方には個別に通知します。通知の内容をお確かめのうえ、忘れずに届け出してください。

集中受付

日程	対象地区
8月22日(水)	戸倉・入谷地区
8月23日(木)	志津川地区
8月27日(月)	歌津地区

◇時間 午前9時から午後3時

◇場所 ベイサイドアリーナ
文化交流ホール

特別児童扶養手当 所得状況届

障害のある児童を監護している方に支給される特別児童扶養手当を受給している方は、8月11日(土)から9月10日(月)までの間に所得状況届を提出しなければなりません。

対象となる方には個別に通知します。通知の内容をお確かめのうえ、忘れずに届け出してください。

集中受付

- ◇日時 8月28日(火) 午前9時から午後3時
- ◇場所 ベイサイドアリーナ 文化交流ホール

問い合わせ

保健福祉課こども家庭係 ☎46-2601

※指定日に届出できない場合は、ご連絡ください。

後納制度(国民年金保険料納期限の延長)が始まります

国民年金制度は、20歳から60歳に到達するまでの40年の間に国民年金保険料を納めることで満額の老年基礎年金を受給することができます。

しかしながら、保険料を納められなかった期間がある場合や資格取得等の届出忘れにより国民年金の資格期間がない場合には、将来の年金受給額が少なくなったり、年金そのものが受給できなくなってしまうことがあります。※1

このような事態を避けるために法律が改正され、10月1日(月)から、国民年金保険料の納めることができる期間が過去2年から10年に延長となる後納制度が始まります。

具体的には、平成14年10月分以降の納められなかった保険料を納めることができるようになります。※2

ただし、既に老齢基礎年金の受給権をお持ちの方は、納めることができませんので、ご注意願います。

なお、後納保険料を納付するためには、事前に申し込みいただく必要があります。申し込み後の審査の結果、後納制度による納付を利用できない場合があります。

- ※1 保険料納付や免除等の合計が25年(300月)未満の場合
- ※2 後納保険料を納付できる期間は、10月1日(月)から平成27年9月末までの3年間です。

詳しくは、問い合わせください。

問い合わせ 国民年金保険料専用ダイヤル ☎0570-011-050 ☎03-6731-2015

湖の名前募集

県が建設している弘川ダムが、10月末に完成することになりました。弘川ダムが洪水の防御や水道用水の確保の役割を担いながら、町民に愛される憩いの場であるように願いを込め、弘川ダムにできる湖の名前を募集します。



結果発表

10月開催予定の弘川ダム工事完成式典で発表します。

応募資格

町在住の方及び町外仮設住宅等に居住されている方

応募期間

8月1日(水)から31日(金)まで。

応募方法

ダム湖の名前とふりがな、理由、応募する方の住所、氏名、連絡先を記載のうえ、はがき、電子メール、フアクシミリにて応募ください。

選考方法

弘川ダム湖名前選定委員会で審査のうえ決定します。

空間放射線量測定情報

■空間放射線量

(単位：マイクロシーベルト/時、地表からの高さ50センチメートルにて測定、測定日：7月4日から9日)

測定地点	測定値	測定地点	測定値
役場庁舎	0.10	志津川小学校	0.08
神割崎	0.07	入谷小学校	0.07
波伝谷漁港	0.04	伊里前小学校	0.06
水尻川中流部	0.07	志津川中学校	0.08
入谷さんさん館	0.09	歌津中学校	0.07
伊里前川中流部	0.10	志津川保育所	0.10
吉野沢団地	0.06	伊里前保育所	0.09
泊浜	0.05	名足保育園	0.06
名足仮設団地	0.05	平成の森(地表1m)	0.05
水界峠	0.11	田束山頂	0.10

現在、環境省が定めた除染のガイドラインとして、1時間当たり0.23マイクロシーベルト以上(年間1ミリシーベルト以上)の放射線量が計測された場合は除染措置を行うことが定められておりますが、上記の表のとおり町内に該当する場所はございません。

■水道水中の放射性物質測定結果について

測定地点 (6月4日測定)	放射性ヨウ素	放射性セシウム
伊里前・助作・戸倉・米広・上沢の各浄水場	不検出	不検出

測定の結果、当町の水道水は食品衛生法の基準を満たしています。

※「不検出」とは、放射性物質の濃度が検出下限値未満の状態を表します。

■参考サイト

・宮城県「放射能情報サイトみやぎ」
<http://www.r-info-miyagi.jp/r-info/>

■相談窓口

・宮城県「放射線・放射能に関する相談」
☎022-211-3323

地震・津波防災訓練を実施します

- ◇日時 9月1日(土)
午前7時から1時間程度
- ◇場所 町内全域
- ◇対象 町内在住の方及び町外の仮設住宅団地等に居住する町民の方々は、その仮設住宅団地等の自治組織における実施内容に基づき対応願います。
※詳細については、別途お知らせします。

漁協組合員の方へ 戸別受信機の設定確認のお知らせ

防災行政無線の戸別受信機は、漁協支所(志津川・歌津)からの放送も受信できるよう設定を行うことができます。

これまででも、戸別受信機設置時に漁協組合員のお宅であるかを確認したうえで設定をしていますが、「組合員なのに漁協からの放送が入らない」お宅がありましたら、改めて設定等を行いますので、次の事項について危機管理課へご連絡ください。

行政区・住所・世帯主の氏名・組合員の氏名・電話番号・所属する漁協支所名

問い合わせ 危機管理課 ☎46-1376

飲酒運転の根絶と 夏の交通事故防止



＝飲酒運転根絶＝

町内でも飲酒運転による検挙者が後を絶ちません。飲酒運転は犯罪です。「飲酒運転 しない させない 許さない」を合言葉に、一人ひとりが気を付けて飲酒運転を根絶しましょう。

＝夏の交通事故防止＝

学校や会社が休みとなるこの時期は、外出の機会が増えますが、それに伴い天候や行楽・帰省での長距離運転などの疲れが原因となる重大事故が多発します。外出の際は、体調を整え、ゆとりを持った運転計画のもと安全運転に努め楽しい夏休みを過ごしましょう。

問い合わせ 南三陸警察署 交通課 ☎46-3131

今月の移動町長室は、8月23日(木)です。

時間 午後1時から4時

◇問い合わせ 歌津総合支所地域生活課 ☎36-2111

暮らしの安全 花火遊びの事故防止

1. 花火のパッケージや、本体に記載されている注意事項を守りましょう。
2. 子供が被害者となるケースが多いのは、花火の性質をよく知らないためです。必ず、大人と一緒に遊びましょう。
3. 点火には、マッチやライターを使わずローソクや、線香を用いましょう。
4. 周囲に燃えやすい物がないところで遊びましょう。
打ち上げ花火をするときは、特に広い場所を選びましょう。
5. 津波浸水域は、地形の変化で危険な場所があります。海岸や河川近くは特に注意しましょう。
6. 変形している花火は異常燃焼の危険があるので使用は控えましょう。
一度点火した花火は危険ですので、のぞき込まないようにしましょう。
7. 服への着火や、やけどの事故を防ぐため、体から十分離して遊びましょう。
8. 消火用具を準備し、使い終わった花火は水にひたしましょう。

問い合わせ

南三陸消防署 ☎46-2677
歌津出張所 ☎36-2222

節水に心がけ水道水の無駄を減らしましょう

- 水の出しっぱなしはやめましょう
出しっぱなしは、一分間に約6リットルの水の無駄になります。
- 食器を洗う時は
食事の準備、後かたづけはため洗いをしましょう。適切な水量で、食器や野菜を洗いましょう。
- 歯磨き・洗顔の時は
歯磨きには、コップを使いましょう。洗顔では、洗面台や洗面器を使いましょう。
- お風呂は必要な分だけためる
湯量は、お風呂ブザーやタイマーなどを活用し適量にしましょう。シャワーは短時間ですませ、こまめに止めましょう。
- トイレで流す水は控える
大小レバーの使い分けをし、2度流し、3度流しはやめましょう。
- お風呂の残り湯は洗濯、掃除などに
お風呂の残り湯は水温が高く、汚れも落ち、洗剤も無駄なく利用できます。
*入浴剤を使用した場合は色が付くことがあります。余計に使っても洗浄力が増すわけではありません。洗濯はまとめて洗い、回数を減らしましょう。
- 水やりは、米のとぎ汁や残り湯で
植木に水をやる時は、米のとぎ汁や残り湯を使用しましょう。(米のとぎ汁は肥料になります。)
- 水道が断水したときのトイレの使用
お風呂の水などをバケツにくんで水洗タンクに入れば、トイレが使用できます。災害の時などに対処できるよう、普段からお風呂の水などを多目的に使用することを心がけましょう。

問い合わせ 上下水道事業所 ☎46-5600

●インタビュー



西城 皇祐さん(◎御前下)

小中学校の夏休み期間中、防災無線放送で子どもたちが安全に帰宅できるよう呼びかけていますが、放送の声を担当してくれた、志津川中学校3年生の西城皇祐さんに話を聞きました。

最初は自分の声が夏休み中の約30日間流れるということに抵抗はありましたが、本番では、ゆっくり、はっきりと話すことを意識して録音することができました。そして今回は普段は入れない放送室で録音をしたのでとても貴重な体験となりました。

これからは、勉強にしっかり取り組んで自分に合った高校へ進学するというのが目標です。そして将来は町の復興に係る職業に就きたいと思っています。

汐風を食べてみませんか。

観光ネット最前線³⁰

「南三陸・やすらぎの森づくり活動」に参加しませんか？

観光協会では、地域の海・山・里そして人の魅力を存分に組み込んだ、自然体験プログラムの再生に取り組んでいます。今回は、NPO法人日本エコツーリズム協会と中央大学の支援を受け、地域の方々が気軽に楽しめる山林遊歩道の道づくり体験を開催します。

中央大学からは、学生数名が参加します。自然に興味のある方、自然資源を通して地域の方々と交流したい方など、ぜひお気軽にご参加ください。

- ◇日時 8月21日(火) 午前10時から正午
- ◇場所 南三陸ホテル観洋ロビー集合(活動は黒崎周辺)
- ◇申込 募集人数10名 ※電話等で問い合わせください。
- ◇締切 8月10日(金)まで ※定員になり次第締め切ります。

※昼食、飲物、軍手、タオル、必要に応じて着替えを持参のうえ、簡単な刈り払いなどの作業も伴いますので動きやすい服装で参加ください。
※のこぎり、太枝切バサミなどをお持ちの方は、持参してください。

問い合わせ 町観光協会 ☎47-2550

商品券の払戻終了のお知らせ

町商業協同組合の解散に伴い、組合発行の商品券の払い戻しが終了となります。未使用の商品券がありましたら、締切日までに手続きをお願いします。

- ◇締切日 9月28日(金)
締切日以降は払い戻しができなくなります。

- ◇払戻方法 商品券を直接持参または郵送ください。

- ◇払戻場所 南三陸商工会 本所
南三陸町志津川字沼田150-46
(志津川商工団地内)

- ◇問い合わせ 南三陸商工会 ☎46-3366



漁業監視船「かがみ」

佐賀県の漁業監視船「かがみ」が6月16日(土)、宮城県漁協歌津支所に無償譲渡され、6月26日(火)に館浜漁港において安全祈願祭が行われました。今後の水産業の復興とともに、重要な密漁監視船としての活躍が期待されています。



ペレットストーブの普及に向けたモニター募集

■ペレットストーブってなに？

木材を使った「ペレット」を燃料とした暖房ストーブです。焚き火のように炎が見えて、遠赤外線効果でやわらかいぬくもりがあります。



■どうしてペレットストーブなの？

- ・これまで使われてこなかった木材を原料とすることで、森の手入れが進み、山がきれいになります。
- ・暖房燃料の地産地消に貢献し、防災対応力を高めます。
- ・再生可能エネルギーなので二酸化炭素を削減できます。

モニター募集概要

- ◇対象者 本事業趣旨に賛同・協力いただける町民の方
- ◇申込方法 説明会にて申込用紙を配布します。
- ◇申込締切 9月10日(月)
- ◇説明会 8月26日(日)午後2時から(役場2階大会議室)
- ◇その他
 - ・モニター期間は10月から平成25年2月までです。
 - ・ストーブは期間中無償で貸し出します。
 - ・燃料(ペレット)代は負担していただきます。
 - ・給排気管の取付工事が必要です。(工事費の負担はありません。)
 - ・アンケート等のご協力をお願いします。

問い合わせ 産業振興課 ☎46-1378

■町内産農林水産物中の放射性セシウム測定結果について (単位：ベクレル/kg)

品目	採取日	測定値(検出下限値)	基準値	結果
ハウス ほうれんそう、こまつな、菌床しいたけ	5月30日(水)～6月27日(水)	不検出(10未満)	100	基準を満たしています。
生ツブ、ギンザケ、水タコ、生コンブ、アユ(八幡川のもの ※宮城県測定)	5月30日(水)～6月27日(水)	不検出(7.620未満)		

※「不検出」とは、放射性物質の濃度が検出下限値(測定される放射線量が少なく環境からの放射線か、食品からの放射線かの見分けがつかない限界の値)未満の状態を表します。

※農作物については宮城県による抽出検査結果を、水産物については町卸売市場による抽出検査結果を表示しています。

■町内産農林水産物の出荷制限について (7月10日現在、単位：ベクレル/kg)

宮城県等による放射線検査を実施した結果、下記の農林水産物について出荷制限が行われています。

品名	測定値(放射性セシウム)	基準値	指示内容	備考
原木しいたけ(露地)	209	100	出荷制限(4月10日(火))	露地栽培の原木しいたけに限る
こしあぶら	180		出荷制限(5月9日(水))	
マダラ	130		出荷制限(5月2日(水))	宮城県沖の全海域が対象
イノシシ肉	394		出荷制限(6月25日(月))	宮城県内全域が対象
クマ肉	121		出荷制限(6月25日(月))	宮城県内全域が対象

※これらの農林水産物については、国の出荷制限指示により出荷が停止していることから、市場には流通していません。

問い合わせ 産業振興課 ☎46-1378

夢と感動を届けるために 南三陸町のジュニア・リーダー



40年以上も前から、旧志津川町と旧歌津町で活動してきた、中高生によるジュニア・リーダー（以下、JL）。平成18年4月に南三陸町ボランティアサークル「ぶらんこ」（MVCぶらんこ）となり、現在に至っています。

友好町である山形県庄内町との小学生交流事業の運営補助や北海道本別町とのJL交流研修会、各地区での子ども会活動など、JLを核とした地域社会の活性化を推進していた日常が、突如、一瞬にして奪われた「3・11東日本大震災」。活動拠点の公民館も家も何もかもを失った彼・彼女らは、途方に暮れながらも諦めることなく、立ちあがり、今もなお活動を展開しています。

※ジュニア・リーダー（JL）とは

地域で活動する青少年ボランティアです。皆さんは、キャンプやボランティア活動など様々な体験活動に挑戦していますか？

教育委員会では、町子ども会育成会連絡協議会や県教育委員会、県子ども会育成連合会と連携して、子どもたちの遊びのリーダーであり、地域活動を積極的に行うリーダーである「ジュニア・リーダー」を育成しています。

問い合わせ 生涯学習課 ☎46-2639



消えない友情

震災直後の避難所などで、たくさんの中高生が配膳や物資の配布を積極的に手伝っていました。とある避難所では、JLの高校生が、子どもたちの「校長先生」となり、我が身の苦しさに堪え、昼夜を問わず面倒をみていました。その一方で、これまでのようなJL活動はできないだろうと誰もが抱いていたはず。その思いを一瞬にして救ってくれたのは、27年もの間、南三陸町でJLの基礎知識を研修し、互いの地域のために切磋琢磨しながら交流を続けてきた、北海道本別町のJLでした。「これまで南三陸で行っていた夏の研修会を、本別でやろう！」本別町の中高生の思いが再起を奮い立たせてくれました。

町の復興へ向け、私たちJLにできることは何か。いつか必ず被災したこの町を復興させたいという思いで、子ども目線による意見を出し合うということから、今年1月からNPO法人ワールド・ビジョン・ジャパンの支援をいただき、町の復興計画を基にワークショップを重ねてきました。その結果、「子どもに笑顔を！地域に夢を！」というテーマが浮かび上がり、様々な取り組みを行ってきました。



子どもに笑顔を！ 地域に夢を！

町内小中高生約900名に「町のこれから」についてアンケートを実施（回答率96%）したり、ペイサイドアリーナを会場に、子どもたちの町づくり意見交流会を開催したりしました。

6月23日には、「JL東京研修」として、東京国際フォーラムにて関東近県のJLや中高生と交流を図りながら、活動発表を行い、翌日は、中高生の意見等を反映して建設された杉並区立児童青少年センター「ゆう杉並」や地域の中高生が運営ボランティアとして活躍している、新宿区立四谷第四小学校跡地を活用した地域ひろば「四谷ひろば」を見学し、同年代の中高生が様々な形で地域の活動に関わっていることを肌で感じる事ができました。参加したJLからは、「子どもと大人のかげ橋は、私たちJLの使命でもあり、子どもたちや地域に夢と感動を届けるために活動を展開していきたい。」と話していました。

今年2月には、子どもたちとJLと一緒に「子どもスマイルミュージカルく明けない夜はないから」を実施し、5月には、震災後初となる子ども会活動が沼田地区で行われました。また、たつがねMTB大会のボランティアスタッフとしても活動し、元気な子どもたちと一緒に活動したJLは、「1年前と比べると子どもたちの笑顔が増えた気がする。もっともっと増えてほしい。」と話していました。

JLの最盛期とも言える夏休みとなりました。山形県庄内町との交流事業や新たにJLとなるための本別町との初級研修会など、様々な場面で、彼・彼女らは、夢と感動を届けてくれることでしょう。地域の皆様の御理解とお励ましをいただければ幸いです。

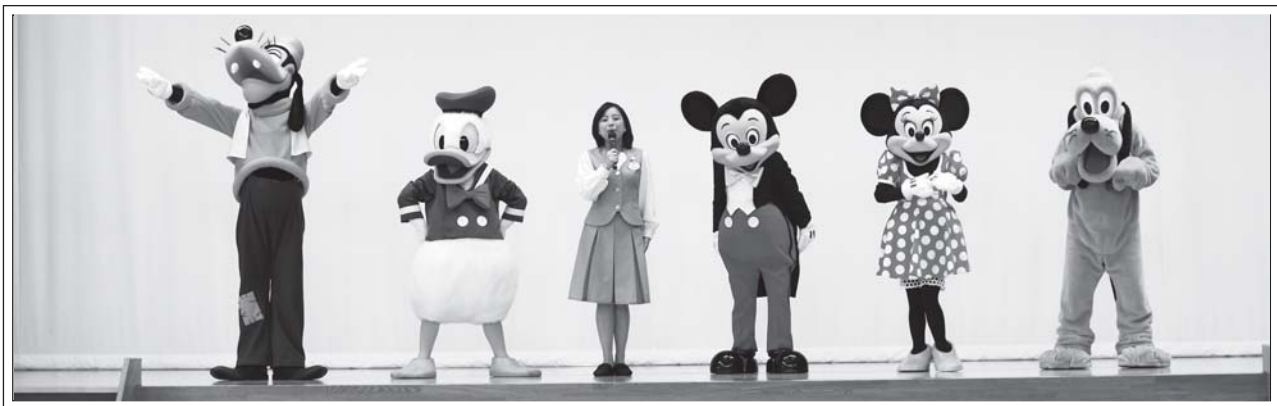

東京ディズニーリゾート® アンバサダー

6月22日(金)、被災地の子どもたちを勇気づけようと、ミッキーをはじめ東京ディズニーリゾートのアンバサダー(親善大使)が入谷小学校に駆けつけました。

予想外のスペシャルゲストの登場に、何も知らされていなかった児童たちの興奮は一気に頂点に。ダンスや記念撮影など、夢のひとつを一緒に過ごすことができた児童たちにとって、この日はずっと忘れられない1日となったことでしょう。

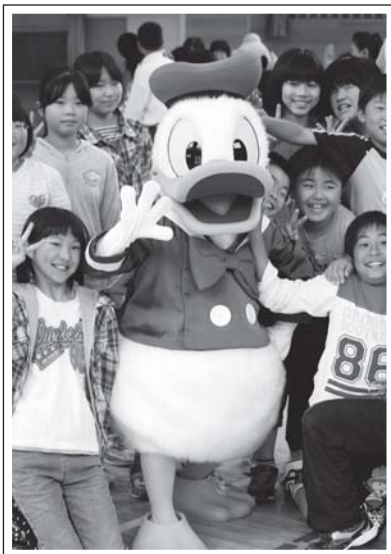

志津川野球クラブ優勝

7月8日(日)と16日(月)に平成の森しおかぜ球場で開催された第32回気仙沼本吉地方スポーツ少年団種目別交流大会(野球の部)において、志津川野球クラブが見事優勝を掴み取りました。

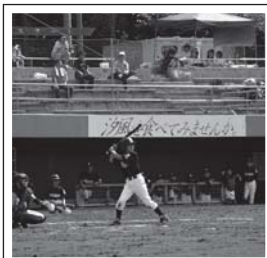
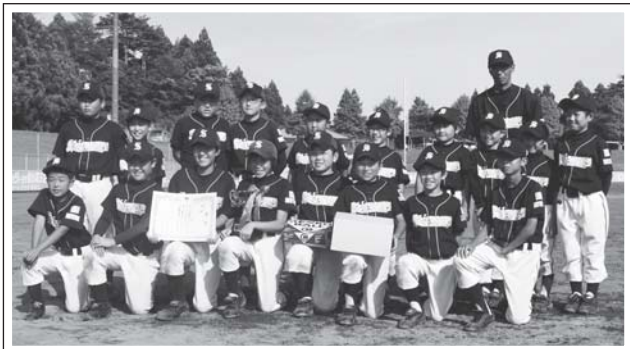

がんばろう東北

南三陸町民のみなさまを、ご招待!

2012プロ野球 イースタンリーグ公式戦

南三陸町復興支援試合

がんばろう南三陸デー

8月19日 南三陸町 平成の森しおかぜ球場

試合開始/13:00(開場 11:00)

RAKUTEN EAGLES VS FIGHTERS

東北楽天ゴールデンイーグルス VS 北海道日本ハムファイターズ

ご観戦いただくには、観戦チケットが必要です。

観戦チケット引換所

●ベイサイドアリーナ ●志津川自然の家 ●入谷公民館

●平城の森管理事務所 ●志津川復興名店街 ●歌津福幸商店街

お問い合わせ先 南三陸町教育委員会 生涯学習課 (担当:佐々木、佐藤) TEL.0226-46-2639

ベイサイドアリーナ情報 ☎47-1131

トレーニングルームの営業時間

◇時間 平日 午前10時から午後8時30分(火曜定休日)
土日・祝祭日 午前9時から午後6時

◇料金 1回300円 回数券11枚綴り2,000円



平成の森情報 ☎36-3115

体力増進室(トレーニングルーム)再開しました

◇時間 午前9時から午後9時

◇料金 1回200円

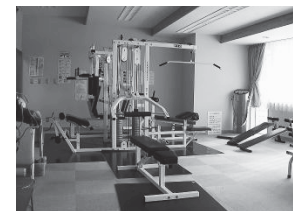

売店

・オクトパス君・入谷繭細工品・水戸辺手芸品・ワカメンジャー・絆Tシャツ・しゃねっちゃん手芸品など入荷しました。

図書館からのお知らせ

8月の移動図書館車運行予定



問い合わせ

南三陸町図書館 ☎46-2670
歌津図書館 ☎36-3371

横山 駅裏仮設住宅	21日(火)	10:00~11:00
津山 若者総合体育館仮設住宅	21日(火)	11:30~12:30
南方 仮設住宅	23日(木)	10:30~11:30
戸倉 中仮設住宅	3日(金)、17日(金)、31日(金)	10:00~11:00
自然の家 仮設住宅	3日(金)、17日(金)、31日(金)	11:30~12:30
入谷山の神平福祉仮設住宅	14日(火)	10:00~11:00

「なかじま ゆたか童話・童画展」開催

8月末まで、ベイサイドアリーナロビーで作品40点を展示しています。心が癒される作品となっていますので、ぜひご覧ください。

「歌津コミュニティ図書館・魚竜」

◇開館時間 午前10時から午後5時(月曜日休館)

◇場所 平成の森(歌津総合支所手前)



受講生募集 日本語講座

基礎的な日本語を習得する場、地域住民との交流の場として開講します。外国出身の方を対象に行いますが、興味のある方はどなたでもお越しください。

- ◆場所 役場1階会議室
- ◆日時 初回開講式
9月1日(土) 午後1時30分から3時30分(全10回コース)
- ◆申込期限 8月20日(月)
- ◆申込方法 電話にて申し込みください。



申込・問い合わせ 志津川公民館 ☎46-5103

親子ソフトボール大会

◇日時 9月9日(日) 午前8時30分から

◇場所 平成の森しおかぜ球場

◇申込期限 8月30日(木)

◇申込・問い合わせ 町ソフトボール協会 ☎090-8925-2259

※チーム編成など、特別ルールで開催しますので、詳細は問い合わせください。





Copyright JMSDF. All rights reserved. <http://www.mod.go.jp/msdf>



自衛官 という 選択が ある。

自衛隊登米地域事務所

自衛隊登米地域事務所では、自衛隊宮城地方協力本部からの出張所として、事務所を登米市中田町に構え、南三陸町、気仙沼市、登米市の2市1町を受け持ち、担当しています。所員は、陸上自衛官2名、海上自衛官1名、航空自衛官1名の計4名です。



広報官の紹介

現在、自衛隊では、自衛官の募集に力を入れています。自衛隊が守るのは日本。自衛官はやりがいのある仕事です。自衛官を目指しませんか？

南三陸町を担当させていただいている、航空自衛官の佐々木です。出身は、登米市東和町で、平成13年に自衛隊に入隊し、今年度、青森県の三沢航空米軍基地より、登米地域事務所にてまいりました。募集・広報活動をはじめ、皆さんのために少しでもお役に立てるよう、精一杯頑張っていますので、よろしくお願いたします!!



自衛隊地方協力本部
登米地域事務所
〒987-0621
登米市中田町宝江黒沼
字下道67-5
☎0220-34-2244、8807

自衛官募集

区分	資格	受付期間	1次試験日
防衛大学校学生 推薦 総合選抜 一般 (前期)	高卒(見込み含む。) 21歳未満の方	9月3日(月)～5日(水)	9月29日(土)・30日(日)
		9月3日(月)～5日(水)	9月29日(土)
		9月3日(月)～10月1日(月)	11月10日(土)・11日(日)
防衛医科大学校学生	高卒(見込み含む。) 24歳未満の方	9月3日(月)～10月1日(月)	10月27日(土)・28日(日)
看護学生		9月3日(月)～10月1日(月)	10月20日(土)

※その他資格の詳細、2次試験日等については、問い合わせください。



6月15日(金)、ハイサイドアリーナで開催された海上自衛隊横須賀音楽隊による「ふれあいコンサート」の様子。

防衛大学校学生

将来陸・海・空の幹部自衛官となる方を養成します。

防衛医科大学校学生

将来陸・海・空自衛隊で医師として勤務する幹部自衛官となる方を養成します。

看護学生(陸自)

高校卒業者(見込み含む)を対象に、将来の陸上自衛隊の看護陸曹として看護業務にあたる自衛官を養成します。

住民健康診査日程表

8月	会場	対象地区
1日(水)	南方町イオン跡地第1期仮設住宅団地集会所	南方町イオン跡地第1期、2期仮設住宅団地、登米市内外周辺に居住の町民
2日(木)	平成の森	田の浦、石浜、名足、中山、馬場
3日(金)	活性化センターいずみ ※会場が変更となりましたのでご注意ください。	伊里前上、伊里前下、館浜、泊浜、港
5日(日)	活性化センターいずみ	弘川、上沢、樋の口、中在、石泉、葦の浜、寄木
6日(月)	入谷公民館	入谷地区全域
7日(火)	戸倉中学校仮設住宅団地集会所	戸倉地区全域
8日(水)	(午前) 登米市津山公民館	横山第1期、2期仮設住宅団地、横山幼稚園跡地仮設住宅団地、津山若者総合体育館仮設住宅団地、登米市内外周辺に居住の町民
	(午後) 志津川保健センター	汐見、南町、十の一、十の二、五の二
9日(木)	志津川保健センター	田尻畑、廻館、旭ヶ丘、小森、八幡町、五の一
10日(金)	志津川保健センター	林、大久保、中瀬町、保呂毛
19日(日)	志津川保健センター	本浜、大森第一、大森第二、天王前、新井田、沼田
20日(月)	志津川保健センター	袖浜、荒西、荒東、平西、平東
21日(火)	志津川保健センター	双苗、西田、細浦、清水、大上坊、全地区未検者

※受付時間は午前9時30分から11時と午後1時から2時30分までです。

8日(水)のみ午前9時30分から10時30分と午後1時30分から2時30分までとなりますのでご注意ください。

※肺がんCT検査を、11月13日(火)から15日(木)に実施します。

対象は、50歳、51歳、55歳、56歳、60歳、61歳、65歳、66歳、70歳、71歳の方です。

肺がんCT検査を希望される方は、今回の胸部レントゲン検査と喀痰(かくたん)検査を受けずに、上記健診会場受付または志津川保健センターに8月31日(金)までに申し込みください。

子宮がん検診・骨粗鬆症検診

8月	場所	対象地区
27日(月)	活性化センターいずみ	歌津地区にお住まいの方
28日(火)	8:30~9:00	活性化センターいずみ 歌津地区にお住まいの方
	12:30~13:00	ベイサイドアリーナ 志津川地区及び町外にお住まいの方
29日(水)	ベイサイドアリーナ	志津川地区及び町外にお住まいの方
30日(木)	ベイサイドアリーナ	志津川地区及び町外にお住まいの方

受付時間	
子宮がん検診	骨粗鬆症検診
8:30~9:00	9:00~9:30
9:30~10:00	10:00~10:30
12:30~13:00	13:30~14:00

※申し込みされた方には、検診のお知らせと受診票をお届けします。

※受診票は住民登録に基づき作成されていますが、現在のお住まいに近い会場で受診することも可能です。

※当日の持ち物 ・受診票 ・保険証 ・無料クーポン券(平成24年度がん検診推進事業対象の方)

大腸がん検診無料クーポン券対象者の方へ

今年度41歳、46歳、51歳、56歳、61歳に到達される方へ大腸がん検診無料クーポン券が9月に交付されます。検診を希望する方は、8月24日(金)までに志津川保健センターにご連絡ください。

問い合わせ 志津川保健センター ☎46-5113

庄内の風 66

友好町の山形県庄内町を紹介する情報コーナー

天然ガスを利用したガス事業

電力需要がひっ迫するなか、天然ガスは地球温暖化の原因のひとつといわれている二酸化炭素(CO₂)等



町営の球形ガスホルダー

の排出が少ない、環境性に優れたエネルギーとして注目を集めています。

庄内町では、昭和35年に東京に本社がある企業が油田を発見。原油とともに天然ガスが自噴したことから、町営ガス事業を開始しました。ガス料金は東北一安く、町内の約78%、5,421世帯(H

24.3月現在)が使用しています。

産出される天然ガスは、1日当たり平均で約1万2,300立方メートル。町営ガス1日分の供給量に相当します。これに、海外から輸入した液化天然ガスを混合したものを、町が受け入れ、球形のガスホルダーに貯蔵、管理します。その後、ガスは、地下に埋設されてある導管を通り、各家庭に送られます。町では、定期的な検査や耐震性の高い管への入れ替えなどをおこない、災害時にも安定した供給ができるよう務めています。



天然ガスを採取する装置

復興応援大使 リレー通信 ②

各地で活躍する南三陸町復興応援大使の皆さんの声をお届けする「復興応援大使リレー通信」を連載しています。

今回は、戸倉出身で、東京理科大学理学部嘱託教授の小野寺祐夫さんです。

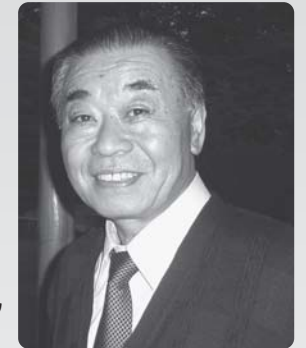

復興応援大使

小野寺 祐夫さん
(足立区)

長かった私の初航海

先の夢大使リレー通信(平成22年12月号)で「50年前のチリ津波体験」と「旅立ちの準備」について述べました。その当時、平成23年3月11日の東日本大震災が襲って来るとは思ってもいませんでした。亡くなられた多くの方々のご冥福をお祈りし、また、財産や仕事を失って今も仮設住宅で過ごされている被災者の皆様に深甚なるお見舞いを申し上げます。

今回は社会への初航海の体験を述べることにします。

多くの先人が歩んだ道と同じように、一人旅の不安を抱えた初航海が、修学旅行以来の上野駅から始まりました。実家の援助が難しいことを覚悟していたので、授業料が安くしかも働きながら勉強できる大学の受験を目的にした旅の始まりです。幸い、数学担当の恩師が薦めてくれた大学に滑り込み入学となりました。この大学は学業と仕事を両立できるシステムをとっており、卒業生は全国の中・高等学校の理数科教員として活躍していました(一例が明治時代の夏目漱石の「坊ちゃん」)。

入学後、大学の掲示板で見つけたアルバイト先を学生課に紹介してもらい、生活費を確保しました(今もこの制度が継続されているかどうか?)。学費の一部はチリ津波被災者の子弟を対象とした旧志津川町と日本育英会にお願いしました。帰宅途中の電車内で見知らぬ中年男性から「俺も勉強したかったけど、頑張れよ」と、強引にお札を渡された事もありました。この頃の

私は周りから見ても冴えない姿だったので、休日は横浜や鎌倉の名所・旧跡を周り、ハイキングを楽しんでいました。

仕事と学業の関係を「成人の日を祝う集い・はたちの声」(横浜市教育委員会)として綴りました。同じ大学、同じ道を歩んだ戸倉中学校の後輩がいたことを後になって知りました。こんな中で、講義中の先生から依頼された実験研究を「無鉄砲」にも引き受け、大学卒業時にこれが学術雑誌に掲載されました。更なる無謀な冒険が、大学院博士課程(5年間)への進学でした。この期間でも特別奨学生や土日のアルバイト生として生活しました。

学業と仕事を両立出来たのは高度経済成長期の日本、家族、社会の人々の温かい支援によるものです。また、故郷が育んでくれた頑丈な身体、当時の若さ、そして最後まで諦めない心が9年間を支えてくれたと思います。これらの事は肉親、親類、知人を失った被災者及び財産と仕事を失った被災者から見れば、取るに足らない出来事かも知れません。しかし、口数は少ないけれど、忍耐力の強さは東北人の誇りです。「最後の千分の一秒まであきらめない」、「努力は天才に勝」、そして「今が大切」を大事にして生きてきました。これまでを教訓にして、前向きな気持ちを持って、皆様が南三陸町の今後の復興に、益々、精励されますことをお祈りいたします。

健康コラム

～夏バテに気をつけましょう～

- 夏バテとは**
- 暑さで汗をかいたり、食欲の低下や外気と冷房中の室温との温度差が原因で起こる体調不良です。
- 予防のポイント**
- 暑さで食欲がないときは、たんぱく質やビタミン・ミネラルをとるように心がけましょう。
※納豆や冷奴、ヨーグルトやチーズといった大豆製品や乳製品、トマトやきゅうりのような夏野菜の利用もおすすめです。
 - のどの渇きを感じる前に、こまめに水分をとりましょう。
 - 食事・運動・睡眠で、生活リズムをととのえましょう。
 - 冷房は、体を冷やし過ぎないように、上手に使いましょう。



8月の保健センター行事

志津川保健センター ☎46-5113

保健行事	開催日	受付時間	会場	対象者
1歳6か月児健康診査	31日(金)	12:30～12:45	志津川保健センター (2つの健診を同日に行います。)	志津川地区の平成22年12月から平成23年1月生まれのお子さん
2歳半歯科健康診査		13:00～13:15		志津川地区の平成21年10月から12月生まれのお子さん
母子手帳・予防接種予診票の交付	毎週月曜日	13:00～17:00	志津川保健センター 歌津総合支所	印鑑を持参ください。指定日以外での交付を希望する方は事前に連絡願います。

*各種健診の対象者へは住民登録に基づいて個別に通知しています。また、前回健診を受けていないお子さんは上記の健診について歌津・志津川地区のどちらの会場でも受けることができますので、お早めに受けられますようお願いいたします。

広域休日救急当番医

診療時間や診療科目などは医療機関により異なりますので、あらかじめ実施医療機関にお問い合わせのうえ、受診ください。

●南三陸町

5日(日)	佐藤徹内科クリニック (志津川沼田)	47-1175
-------	--------------------	---------

●気仙沼市

5日(日)	佐々木小児科医院 (本郷)	22-6811	19日(日)	遠藤産婦人科医院 (本郷)	22-6828
	村岡外科クリニック (田中前)	23-3990		気仙沼市立本吉病院 (本吉町津谷)	42-2621
12日(日)	小野医院 (唐桑町宿浦)	32-3128	26日(日)	鈴木医院 (長磯原の沢)	27-2315
	大友病院 (三日町)	22-6868		森田医院 (八日町)	22-6633

休日歯科診療在宅当番医

診療時間は、南三陸町は午前9時から午後1時、気仙沼市は午前9時から午後5時となります。

●南三陸町

5日(日)	志津川仮設歯科診療所 (志津川字沼田)	46-5678
-------	---------------------	---------

●気仙沼市

5日(日)	田中前加藤歯科医院 (田中前)	22-1167	19日(日)	管野歯科医院 (古町)	22-2235
12日(日)	金沢歯科医院 (新町)	24-1155	26日(日)	条南歯科医院 (田中前)	23-5570

臨時生ポリオワクチン 集団接種のお知らせ

9月から不活化ポリオワクチン(皮下注射)が導入され、今後、生ポリオワクチンの接種は行われません。これに伴い町では、臨時に生ポリオワクチン(経口接種)の予防接種を行います。次の対象者の方のうち、2回目の接種を希望される方は、この機会に接種ください。

- ◇対象者 町内に住民登録のある7歳6か月未満のお子さんで、生ポリオワクチンを1回接種した方。
- ◇日時 8月24日(金) 午後1時から1時30分
- ◇場所 志津川保健センター
- ◇予約 接種を希望する方は、8月15日(水)まで志津川保健センターへ必ず電話で予約ください。

※母子手帳、予診票をお持ちください。
※発熱時や下痢の症状が強いときは、接種を受けられない場合がありますのでご了承ください。
※不活化ポリオワクチン(皮下注射)については、広報9月号でお知らせします。

すくすく教室

子育てについて日ごろ疑問に思っていることの情報交換や、離乳食のレパートリーを広げながら、親子でふれあう楽しい時間を過ごしませんか?

- ◇開催日 8月29日(水)
午前10時から11時30分
- ◇場所 志津川保健センター
- ◇対象 5か月から10か月のお子さん
とご家族
- ◇内容 歯科衛生士ミニ講話「気軽にはじめる乳歯ケア」、情報提供「元気な子になる離乳食について」など
- ◇参加費 1組200円
(離乳食材料費として)
- ◇申込 電話で申し込みください。
締切 8月22日(水)



申込・問い合わせ 志津川保健センター ☎46-5113

虫歯のない子

3歳児健康診査で、虫歯のなかったこどもたちを紹介します。



◎新井田 伊藤 琉偉くん



◎天王前 阿部 柚花ちゃん



◎上保呂毛 遠藤 菜ちゃん



◎吉野沢 及川 花漣ちゃん



◎田尻畑 及川 晴稀くん



◎栢沢 及川 日葵ちゃん



◎栢沢 及川 心琴ちゃん



◎上の山 大瀧 聖太くん



◎南町 小林 善哉くん



◎川向 山内ほの花ちゃん

戸籍の窓

6月1日から6月30日届出分

敬称略
 ※「戸籍の窓」は届出者の掲載希望の確認をとり掲載しています。希望しない場合は掲載していません。また、東日本大震災によりお亡くなりになった方につきましても掲載していませんのでご了承ください。

ご結婚おめでとう

行政区	氏名	どちらから
五のー	小山拓也	
	三浦百恵(登米市)	
泊浜	及川貴彦	
	小松由貴(気仙沼市)	

お誕生おめでとう

行政区	なまえ	保護者
五のー	佐藤花音(賢一・美佳)	
波伝谷上	渡辺朝葉(啓・公子)	
伊里前下	阿部遥斗(雄治・みなみ)	
南町	渡邊友悠(陽介・真里)	
十区	山内れい零(永次・淳)	
荒西	高橋せら音(俊・美智子)	

お悔やみ (年齢は満年齢)

行政区	氏名	年齢
二区	山内 すい子	89歳
泊浜	阿部 喜悦	58歳
津の宮	佐々木 好子	85歳
名足	及川 鋼	67歳
袖浜	遠藤 ひで子	80歳
汐見	阿部 信男	81歳
廻館	三浦 年治	77歳
港	加藤 はつの	96歳

人口のうごき

6月末	男	女	計	世帯数	出生	死亡
現在	7,524	7,728	15,252	4,864	7	8
前月比	-8	-19	-27	-6	±0	-11

今月の税

町県民税(普通徴収) ……第2期
 国民健康保険税(普通徴収) 第3期
 後期高齢者医療保険料(普通徴収) 第2期
 介護保険料(普通徴収) ……第2期
 納付書での納付は 8月31日(金)まで
 口座振替日は 8月27日(月)です
 忘れないよう、早めに準備しましょう。

情報コーナー

志津川高校文化祭

志津川高校では「旭ヶ浦祭2012～志津川高校復興祭」を2年ぶりに開催します。クラス企画や文化部の展示を多数用意しており、当日は「同窓会総会」も開催されます。皆様のご来場をお待ちしています。

◇日時 9月1日(土)
 午前9時30分から午後2時30分

◇会場 志津川高校
 ◇問 志津川高校 ☎46-3643

NTT東日本の電話帳発行

NTT東日本では、8月中に順次新しい宮城県版の電話帳をお届けします。現在お使いの電話帳は、お届けの際に回収しますので、配達員へお渡しください。

◇問 タウンページセンター
 ☎0120-506-309

法律相談

気仙沼ひまわり基金法律事務所が4月から弁護士法人東法律事務所になり、町内に支店が開設されました。震災復興支援のための法律相談を無料で受け付けています。(予約制)

◇問 弁護士法人 東法律事務所
 ㊟天王山107-3 ☎46-5139

米寿の顔

※このコーナーでは、町から敬老祝いが贈られた方々を紹介します。(南三陸町敬老祝い金条例に基づき、満87歳(数え88歳)の誕生日を迎えた方々が対象です。)



8月 無料相談

相談項目	日	時	場所・相談内容など	連絡先
何でも健康相談	7日(火)～24日(金)	10:00～11:30	以下の仮設住宅団地集会所 7日(火) 岩沢 17日(金) 吉野沢 21日(火) 平成の森 22日(水) 南方町イオン跡地第1期 22日(水) 戸倉中学校 23日(木) 志津川中学校 24日(金) 横山第1期・第2期	志津川保健センター ☎46-5113
金融相談会	8日(水)	10:00～15:00	場所 南三陸商工会(志津川福興名店街内) 申込 電話にて申し込みが必要 内容 新規借入・既往の返済・その他金融全般に関すること。	南三陸商工会 ☎46-3366 県信用保証協会気仙沼支店 ☎22-1972
アルコール相談	21日(火)	13:00～16:00	歌津保健センター 17日(金)まで予約が必要	志津川保健センター ☎46-5113
相続登記ミニ講座・登記相談会	26日(日)	13:00～17:00	ベイサイドアリーナ会議室 ミニ講座13:00～ 相談会14:00～	仙台法務局民事行政調査官室 ☎022-225-5720
こころの健康相談	30日(木)	13:30～15:30	志津川保健センター 24日(金)まで予約が必要	志津川保健センター ☎46-5113
妊婦相談・赤ちゃん相談	月曜日	13:00～17:00	志津川保健センター	志津川保健センター ☎46-5113
食生活相談	第2・4月曜日	13:00～17:00	志津川保健センター	志津川保健センター ☎46-5113
求職・求人相談	月・水・金曜日	9:00～16:00	役場庁舎1階	職業紹介センター ☎29-6215
消費生活相談	火・木曜日	9:00～15:00	役場庁舎1階	消費生活相談所 ☎29-6215
ハローワーク職業相談会	①月曜日 ②火・木曜日	①10:30～12:00 ②11:00～15:00	①町社会福祉協議会(平成の森) ②ベイサイドアリーナ	ハローワーク気仙沼 ☎41-6720
司法書士法律相談	月曜日～土曜日	13:30～16:30	南三陸司法書士相談センター 予約が必要(☎46-4051)	宮城県司法書士会 ☎022-263-6755

※各種相談日のうち祝日は休みとなります。

ひまわり相談 学校見学会

◇日時 9月4日(火)午前10時
 ※午前9時30分受付開始
 ◇会場 気仙沼支援学校(図書室)
 ◇対象 小学部に入学を希望する年長児、小・中学部に転学を希望する児童生徒の保護者、地域の方々など、関心のある方などなたでも参加できます。
 ※ファクシミリ・電子メール等で申し込み願います。
 ◇問 気仙沼支援学校支援部 佐藤
 気仙沼市松崎柳沢216-7
 ☎24-3019 FAX24-4519
 keyou-shierbu1@keyoumyswanne.jp

郵便物の転送期間について

被災後に提出された転居届の転送期間は1年間です。転送期間経過後は差出人へお返しいたします。引続き転送を希望される方は、郵便窓口等で、再度転居届を提出願います。

また、「郵便事業(株)お客さま確認シート」等で届け出られていた方も、8月31日分で郵便物の転送を終了いたしますので、必要に応じ再度「転居届」の提出をお願いいたします。

◇問 郵便事業(株)
 石巻支店コールセンター
 ☎0225-95-5020

復興へ、ともに ④

このコーナーでは全国の地方公共団体から南三陸町に派遣されている職員を紹介します。



【氏名】池田 知人
【派遣元】兵庫県 西宮市
【所属】復興事業推進課
(都市計画事業班)

阪神大震災によって被害を受けた西宮市の市街地も、全国から多くのご支援をいただき、復興を遂げました。

南三陸町でも5年・10年先に、町民の皆さんに「いいまちになった」と思っていたけりように、微力ながら、がんばっていきたいと思いますので、よろしく願いいたします。



【氏名】渡邊 大介
【派遣元】愛知県丹羽郡大口町
【所属】教育委員会教育総務課
(総務管理係)

今年の4月から9月までの半年間という短い期間ではありますが、微力ながら南三陸町の復興に向けて役に立てたらと思います。既に派遣期間の半分以上が過ぎ、南三陸町での仕事や生活にも慣れた頃に帰らなくてはならないのは残念ですが、派遣期間終了後も、綺麗な海と山に囲まれた素敵な南三陸町の一日も早い復興を応援したいと思います。



【氏名】佐藤 英雄
【派遣元】登米市 東和町
【所属】保健福祉課
(被災者支援係)

昨年6月からお世話になっております。被災者生活支援センター内で、災害弔慰金、義援金、仮設住宅等の担当をしています。通勤途中、被災現場を見ると今でも涙が出てしまいます。皆さんのお役に立てるよう、少しでも早く復興できるよう、微力ながら私のできうる限りのお手伝いをさせていただきたいと思っています。町民の皆さん、どうぞ、気軽に声をかけてください。



【氏名】齊藤 達生
【派遣元】長野県諏訪郡原村
【所属】町民税務課 (課税係)

私の地元原村というところは、海辺のこちらとは真逆の高山地帯で、セロリなどの高原野菜が特産のところなんです。そんな山の中からやってきた私は、南三陸町で主に固定資産税のお手伝いをさせていただいております。町の大事な仕事に微力を尽くしながら、せっかく来た海の見える町を、しっかりと堪能していきたいと思っています。

編集後記

▶自衛隊の特集ですが、7月号から引き続きの掲載となりました。震災時、言葉では言い尽くせないほど本当にお世話になった自衛隊です。自衛官に興味のある方は、いつでも登米地域事務所にご連絡をお願いします。優しい自衛官の方々がお待ちしています。

▶気仙沼線がBRT(バス高速輸送システム)で仮復旧します。大昔に気仙沼線で通学していたので、鉄道のありがたみが身にしみてわかります。専用道の整備が進むまでは国道を走行することになることから、渋滞など、利用者には不便に感じることもあろうかと思いますが、復興へ、1歩1歩進んでいる実感を得られるニュースとなりました。

担当 島山

わが家のアイドル



糖谷 壮汰くん

(◎牧田)

平成23年11月2日生まれ

パパ 太さん

ママ 祐子さん

おうちの方より一言

大震災が起きたのは、心拍が確認できたたった2日後。1度はあきらめかけた命でしたが、周りの方々のおかげで繋ぎ止める事ができました。感謝の気持ちを忘れず、強く、たくましく育ってね。